3 1761 07888891 4

UNIVERSITY OF TORONTO LIBRARY

ALT- UND MITTELENGLISCHES

ÜBUNGSBUCH

ZUM GEBRAUCHE

BEI

UNIVERSITÄTS-VORLESUNGEN

MIT EINEM WÖRTERBUCHE

VON

JULIUS ZUPITZA

VIERTE AUFLAGE

WIEN 1889

WILHELM BRAUMÜLLER

K. K. HOF- UND UNIVERSITÄTSBUCHHÄNDLER.

23880
16/7/92

Vorwort zur vierten auflage.

In der vierten auflage) dieses buches sind alle stücke der dritten widerholt worden: neu hinzugekommen sind vier, nämlich* I, IX, XV *und* XXXVIII. *frisch verglichen habe ich die hss. C, O, U für nr.* XIII *und* XIV, *die einzige hs. für nr.* XXII *und die Edinburgher für nr.* XXVII. *zu nr.* II *und* XI *trage ich hier nach, dass inzwischen Napier in den Modern Language Notes* IV (1889), 5 *(May), sp.* 277 *eine weitere aufzeichnung des cædmonschen hymnus aus der hs. Hatton* 43 *veröffentlicht hat, deren interessanteste lesart* ylda *v.* 5, *wie in der nh. fassung, ist.*

Die anordnung des glossars ist dieselbe geblieben, wie bisher: ea *oder* èa *steht vor* eb; eo *oder* èo *hinter* en; æ (ae, æ̀) *unter* a; œ (oe, œ̂) *unter* o; ȝ *unter* g, đ *im in- und auslaut unter* d, *im anlaut aber unter* þ, *dem der letzte platz angewiesen ist; in- und auslautendes* þ *im ae. aber unter* d. *bei der benützung des wörterbuchs bitte ich daran zu denken, dass der raumersparnis wegen verweisungen manchmal etwas vor, manchmal etwas nach der alphabetischen stelle stehen; dass verweisungen für einfache wörter auch für composita gelten können, deren ersten teil jene*

---

*) *aus dem vorwort zur ersten auflage seien hier mit den notwendigen änderungen die stellen aus dem buche widerholt, an denen die sprache Englands von der ältesten zeit an als 'englisch' bezeichnet wird:* on englisc X 16. 17. 66. 67. 91; englisc gewrit X 60. 64; in englisegereorde XI 7; onn ennglisshe spæche XXI A 14; þiss ennglisshe boc *ebenda* 93; đesne englissce lai XXII 167. *neu hinzu kam in der zweiten* on englisc *s.* 50.

bilden; dass man ferner in vielen fällen um eine verweisung zu erhalten auf den ersten oder die ersten buchstaben zurückgehen muss; endlich dass verdoppelte vocale im ae., wie einfache, behandelt sind. die angabe des geschlechts und der declinations- und conjugationsclassen bezieht sich in der regel nur aufs ae., ja zum teil nur aufs westsächsische ae.. die vorsetzung eines k. (kent.), merc. oder nh. vor eine ae. form soll diese nicht immer ausschliesslich dem kentischen, mercischen oder nordhumbrischen dialecte zuweisen, sondern öfter nur anzeigen, dass dieselbe in dem übungsbuch nur in einem kentischen, mercischen oder nordhumbrischen stücke vorkommt. durch ein vorgesetztes Ep. sind altertümliche formen des Epinaler glossars bezeichnet worden.

Ich empfehle mein büchlein auch dem ferneren wohlwollen von lehrenden und lernenden.

Berlin, SW, Kleinbeerenstr. 7.
2. juni 1889.

J. Z.

INHALT.

I. AUS DEM EPINALER GLOSSAR 1
II. CÆDMONS HYMNUS 2
III. BEDAS STERBEGESANG 3
IV. VERSE VOM KREUZE VON RUTHWELL 3
V. EIN RÄTSEL 8
VI. AUS DER GENESIS 9
VII. AUS DER JUDITH 11
VIII. URKUNDE AUS DEN J. 805—810 (806?) 14
IX. PSALM 68 AUS DER HS. VESP. A 1 16
X. ÆLFREDS VORREDE ZU GREGORS CURA PASTORALIS 19
XI. BEDAS BERICHT ÜBER CÆDMON IN ÆLFREDS ÜBERSETZUNG 23
XII. ÆTHELSTAN (AUS DER SACHSENCHRONIK) 27
XIII. MATTHÆUS XXVIII 30
XIV. JOHANNES XXI 38
XV. AUS DEN GLOSSEN ZU DEN SPRÜCHEN SALOMONIS IN DER HS. VESP. D 6 50
XVI. JACOB UND ESAU 52
XVII. SAMSON 54
XVIII. AUS DER SPÄTEREN SACHSENCHRONIK 57
XIX. POEMA MORALE 58
XX. EINE PREDIGT 69
XXI. AUS DEM ORMULUM 73
XXII. ON GOD UREISUN OF URE LEFDI 76
XXIII. AUS ÞE WOHUNGE OF URE LAUERD 80

XXIV. AUS GENESIS UND EXODUS 81
XXV. INCIPIT DE MULIERE SAMARITANA 83
XXVI. EINE PREDIGT 85
XXVII. AUS DER SAGE VON GREGORIUS 87
XXVIII. AUS DEM HAVELOK 89
XXIX. AUS DEM CURSOR MUNDI 91
XXX. AUS RICHARD ROLLE DE HAMPOLE 94
XXXI. AUS DAN MICHELS AYENBITE OF INWYT 96
XXXII. AUS PATIENCE 100
XXXIII. AUS DER ZERSTÖRUNG VON TROJA 102
XXXIV. ANFANG DES V. BUCHES VON BARBOURS BRUCE . 105
XXXV. AUS SIR FYRUMBRAS 107
XXXVI. AUS THE CRAFT OF DEYNG 108
XXXVII. AUS JOHN LYDGATES GUY OF WARWICK 110
XXXVIII. EIN LIED JACOB RYMANS 112
WÖRTERBUCH 113

I.

AUS DEM EPINALER GLOSSAR.

The Epinal Glossary, Latin and English of the 8th Century. Photolithographed... by W. Griggs, and edited... by Henry Sweet (London 1883). The Oldest English Texts ed. H. Sweet (London 1885) s. 36 ff. (auf diese ausgabe beziehen sich die zahlen).

3 *argillus* thohae. 8 *axedones* lynisas. 11 *amites* reftras. 16 *alium* garlęc. 22 *aesculus* boecae. 30 *arcoli* sceabas. 34 *acrifolus* holegn. 35 *alnus* alaer. 39 *auriculum* dros. 45 *auriola* stigu. 51 *altrinsecus* an ba halbae. 52 *addictus* faerscribaen. 66 *absintium* uuermod. 111 *antempna* segilgaerd. 129 *bobellum* falaed. 130 *bratium* malt. 137 *basterna* beer. 140 *battuitum* gibeataen. 157 *bona* scaet. 213 *crebrat* siftit. 217 *cocleae* lytlae sneglas. 234 *cyatus* bolla. 236 *corylus* haesil. 239 *capitium* hood. 398 *facitiae* gliu. 399 *fiber* bebr. 420 *filix* fearn. 464 *gramen* quiquae *(das erste* q *über* c). 469 *grallus* hrooc. 474 *gracilis* smael. 483 *giluus* falu. 494 *horno* thys geri. 498 *hirundo* sualuuae. 500 *inhians* gredig. 525 *inpendebatur* gibaen uuaes. 528 *inpendebat* saldae. 560 *ibices* firgingaett. 573 *lumbare* gyrdils *uel* broec. 585 *lutrus* otr. 590 *lendina* hnitu. 599 *lolium* atae. 625 *modioli* nabae. 631 *manica* gloob. 665 *merula* oslae. 674 *nycticorax* naechthraebn. 686 *nanus uel pumilio* duerg. 706 *obtenuit* bigaet. 724 *promulgarunt* scribun. 732 *pudor* scamu. 771 *papula* uueartae. 796 *pictus acu* miđ naeđlae (na *aus* m) asiuuid *(a ü. d. z.)*. 802 *platisa* flooc. 806 *parrula* masae. 811 *porcellus* faerh. 813 *pulix* fleah. 817 *papilo* buturfliogae. 821 *pollux* thuma. 822 *prunus* plumae. 824 *popauer* popaeg. 825 *pecten* camb. 848 *quinquefolium* hraebnęs foot. 857 *roscinia* nectaegalae. 858 *resina* teru. 869 *relatu* spelli. 872 *reserat* andleac. 884 *scrobibus* furhum. 892 *salix* salch. 910 *sardinas* heringas. 918 *sicalia* rygi. 947 *spina* bodęi. 949 *sardas* smeltas. 954 *stiria* gecilae. 979 *seru* huaeg. 986 *tonsa* rothor. 1007 *thymus* haeth. 1010 *terrebellus* nabfogar. 1012 *tilaris* lauuercae. 1022 *trulla* scofl. 1057 *uicatum* libr. 1062 *uitelli* suehoras. 1086 *uaricat* stridit. 1087 *uangas* spadan. 1088 *uirecta* quicae *(*q *über* c). 1094 *ucsica* blegnae.

II.

CÆDMONS HYMNUS.

Zs. für d. alt. 22, 214. Facsimiles of Ancient MSS. Part IX. ed. by E. A. Bond and E. M. Thompson (London 1879 für die Palæogr. Soc.), Plate 140. hs. in der Cambridger universitätsbibl. Kk 5, 16 fol. 128v.

Nu scylun hergan hefaenricaes uard,
metudæs maecti end his modgidanc,
uerc uuldurfadur, sue he uundra gihuaes,
eci dryctin, or astelidæ.
he aerist scop aelda barnu*m*
heben til hrofe, haleg scepen:
tha middungeard moncynnæs uard,
eci dryctin, æfter tiadæ
firum, fold^{v}, frea allmectig.
primo cantauit Caedmon istud carmen.

---

1 a *in* hergan *über getilgtem* e 4 yc *in* dryctin *aus* in 7 *das erste* d *in* middun *aus* n

III.

BEDAS STERBEGESANG.

Denkmale des mittelalters gesammelt und herausgegeben von H. Hattemer I (St. Gallen 1844) s. 3. Venerabilis Bedae Historiae eccl. libri III. IV. edd. John E. B. Mayor and J. R. Lumby (Cambridge 1878) p. 177. ich benütze ein mir freundlichst von J. A. H. Murray geliehenes facsimile der St. Galler hs..

Fore there neidfaerae naenig uuiurthit
thoncsnotturra, than him tharf sie
to ymbhycggannae aer his hiniongae,
huaet his gastae godaes aeththa yflaes
aefter deothdaege doemid uueorthae.

2 thar(f) 3 hin iongæ 5 uueorthæ

IV.

VERSE VOM KREUZE VON RUTHWELL.

Nach Hickes' Thesaurus (isl. gr. s. 4. tafel IV) = H, Gordons Itinerarium septentrionale (London 1726) tafel 57 = G, der auf einer zeichnung Cardonnells beruhenden tafel L in Vetusta monumenta, quae ad rerum britannicarum memoriam conservandam societas antiquariorum Londini sumptu suo edenda curavit. vol. II (Lond. 1789) = C, Duncans bericht in der Archæologia scotica (Edinburgh 1833) bd. IV. s. 313 = D und G. Stephens' The Old Northern Runic Monuments of Scandinavia and England I (1866—67) 405 = St. vgl. Kemble in der Archæologia britannica (London 1840) XXVIII 327. XXX 31, Dietrich De cruce ruthwellensi (Marburg 1865), Wülker in Greins Bibliothek der ags. poesie 2, 111 ff. die verse gehören zu dem gedicht vom heiligen kreuz bei Grein-Wülker 2, 116 ff.

1.

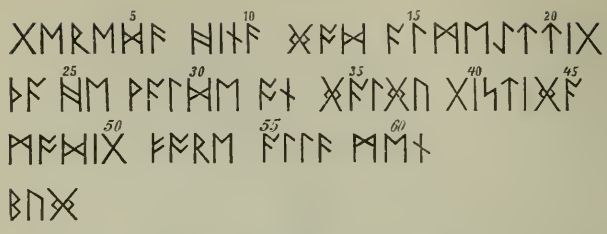

[1] G [6] H [12] H [18] G D [22] St [31] D St [32] HD, G [36] G C [39] St [47] H, C, D [50] St [52] H, D [54] D, St, damit brechen ab G H [55—58] C, St, eine unleserliche reihe statt hier hinter 61 D [61] C [62] f. C, D, St [63] D [64] D, C; hiermit schliessen D St, während in C noch zwei unlesbare reihen folgen und darauf

---

2.

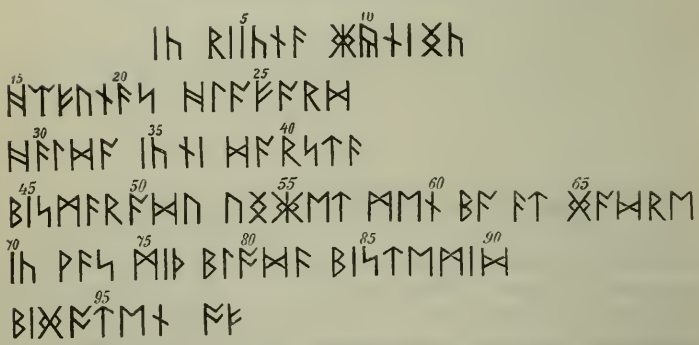

vor [1] C, undeutlich St (?) [7] G, C [10] H D, G C [11] C, D [16] C, H G D [23] D, St [24] H C, D [26] H C, D [28] C [29] St [30] H [32] C [36] G C St, D [38] C [39] G [40] St [43] D [44]

f. D, ᛒ *St* [45] *f. D* [46] ᛁ | *D* [48] ᚨ *H* [50. 51] *undeutliche spuren* D [50] ᚨ *St* [51] | | *GC* [52—54] *f. H* [52] *apparently mishewn* ᛖ *and then by a deep down-stroke corrected into* ᚢ *St,* ᚢ ᛁ *G,* ᛖ *D* [59—60] *nicht ganz deutlich D* [61] ᛒ *St* [62] | *GC* [63] ᚨ *H,* | *GC* [64] | *GC,* ᛚ *D, dahinter eine unleserliche reihe H (vgl. zu 52—54)* [65] ᛉ *GC, unleserlich H. f. D.* ᛉ *St* [68] *f. HGCDSt* [69] ᛋ *GC,* ᛁ *D,* ᛖ *St* [71] *hiermit brechen ab HG* [72—74] *eine unleserliche reihe St. keine solche angegeben CD* [75] ᛁ *C,* | *D* [76] | *D* [79] *f. D,* ᛉ *C* [80] ᚨ *D* [82] | *CD* [83] *f. C* [87] | *CD* [90] *f. CD,* | *St* [91] ᛚ *C,* ᚴ *D* [92] *hiermit bricht ab D* [93] *f. C St* [94] *f. C* [95] *hiermit bricht ab C* [96. 97] *unsichere spuren St* [99] *unsichere spur St*

3.

ᚾᛏᚱᛁᛋᛏ ᚹᚨᛋ ᚨᚾ ᚱᚨᚻᛁ
ᚻᚹᛖᚦᚱᚨ ᚦᛖᚱ ᚠᚢᛋᚨ
ᚠᛉᚱᚱᚨᚾ ᛏᚹᚨᚻᚢ
ᚨᚦᚦᛁᛚᚨ ᛏᛁᛚ ᚨᚾᚢᚻ
ᛁᚺ ᚦᚨᛏ ᚨᛚ ᛒᛁᚻᛉᛚᚻ
ᛋᚨᚱᛖ ᛁᚺ ᚹᚨᛋ ᚻᛁᚦ ᛋᚨᚱᛝᚢᚻ ᚷᛁᚻᚱᛟᚠᛁᚻ
ᚻᚾᚨᛝ

[1] ᛉ *GC,* | *D, undeutlich St* [2] *der teil links vom senkrechten strich undeutlich DSt* [6] *der obere teil undeutlich D* [13] ᚨ *H* [15] ᛚ *? St* [28] ᚨ *H* [29] ᚨ *GC* [40] ᛚ *D* [43] *f. C* [50] | *GC* [56] ᚨ *D* [57] | *H* [58] ᚨ *GC* [59] ᚨ *GC,* ᛏ *D* [61. 62] | ᛁ *D* [62] | *G C,* | ᛁ *St, damit brechen ab HG*

[63]—[65] *unerkennbar D* [63] | *C, unerkennbar St* [64] ᚴ *C* [65] *unerkennbar C St* [66] | *C* [67] ᚠ *D,* | *C,* ᚴ *St* [68] ᚴ *St, f. CD* [69] *f. CD St* [73] *f. CD* [76] | *D St* [77] *f. CD St* [79] ᚱ *D* [80] ᚴ *C,* | *D,* ᚴ *St* [83] ᚹ *C,* ᚠ *D,* | *St* [84] ᚷ *St* [86] ᚴ *C,* | | *D,* | *St* [89] | *C,* | *St, f. D* [90] *f. CD,* | *St* [91] ᚺ *C* [93] *f. CD St* [94] ᚾ *C* [95] *f. D*

4.

ᚠᚢᚦ ᛋᛏᚱᛗᚴᚢᚱᛏ ᚷᛁᚹᚢᛊᚦᚹᚠᚹ
ᚴᛏᛖᚷᚹᚢᚢᛊ ᚺᛁᚠ ᚺᛁᛊᚾᚴ ᚴᛁᚠᚴᛟᚱᛁᚷᛊᚾᚴ
ᚷᛁᛋᛏᚴᚹᚹᚢᚢᛊ ᚺᛁᚠᛏ ᚴᛏ ᚺᛁᛋ ᚴᛁᚢᚴᛋ ᚺᛏᛊᚹᚹᚢᚢᛏᛏ
ᛒᛁᚺᛏᛏᚹᚢᚢᛊ ᚺᛁᚠ ᚦᛗᚱ ᚺᛏᛊᚹᚢᛊ

[1] | ᛋ *St* [5] | *HGCD* [8] ᚴ *D,* ᚵ *St* [9] ᚢ *D* [11] ᚷ *H,* ᚷ *St* [17] ᚠ *GC* [19] ᚱ *H* [22] ᚷ *St* [25] ᚳ *D* [28] ᚱ *H* [29] ᚺ *DSt* [31] ᚳ *D* [32] ᚱ *H* [33] ᚱ *H,* ᚱ *D* [37] ᚷ *H* [41] | *HD* [42] ᚱ *H* [51] | *DSt* [52] ᚳ *DSt* [53] | *D* [54] *hiermit schliessen HG* [55]—[57] *eine reihe unleserlich St, nicht angegeben D, nur die letzte rune lesbar C* [58]—[61] || || *St,* | | *D, die ganze reihe nicht angegeben C* [62] | *D,* ᚢ *St* [65] *f. CD St* [66] ᚿ *C,* ᚴ *D,* ᚿ *St* [68. 69] *f. CD St* [71. 72] *f. CD St* [73] ᚾ *St,* | *CD* [74] ᛏ *D* [75] *f. CD St* [76] ᚷ *St,* ᚳ *D* [77] ᚹ *D* [78] *f. CD St* [79] ᚷ *C,* | *D* [81] *f. CD St* [82] ᚻ *D* [83] *hiermit schliesst D,* ᚹ *C* [84] *f. C* [85] ᚴ *St, f. C.* [86] ᚴ *C, das hiermit schliesst* [87]—[89] ᚴᚴ | *St*

1.

a) geredæ hinæ god almechttig
þa he walde on galgu gistiga
modig fore allæ men
bug

b) *v.* 39 ongyrede hine þâ geong hæleð, þæt wæs god ælmihtig,
strang ond stîdmôd: gestâh hê on gealgan hêanne
môdig on manigra gesyhde, þâ hê wolde mancyn lŷsan.
bifode ic, þâ mê se beorn ymbclypte: ne dorste ic hwædre bûgan tô eorðan.

2.

a) ic riicnæ kyninc
heafunæs hlafard
hælda ic ni darstæ
bismæradu unket men ba æt gadre
ic wæs miþ blodæ bistemid
bigoten of

b) *v.* 44 rôd wæs ic ârâred, âhôf ic rîcne cyning,
heofona hlâford: hyldan mê ne dorste.

48 bysmeredon hîe unc bûtu æt gædere. eall ic wæs mid blôde bestêmed,
begoten of þæs guman sîdan.

3.

a) † Crist wæs on rodi
hweþræ þer fusæ
fearran cwomu
æþþilæ til anum
ic þæt al biheald
sare ic wæs miþ sorgum gidrœfid
hnag

b) *v.* 56 Crîst wæs on rôde.
hwædere þâr fûse feorran cwômun
tô þâm æðelinge: ic þæt eall behêold.
sâre ic wæs mid (sorgum) gedrêfed, hnâg ic hwædre þâm secgum tô handa.

4.

a) miþ strelum giwundad
alegdun hiæ hinæ limwœrignæ
gistoddun him æt his licæs heafdum
bihealdun hiæ þer heafun

b) *v.* 62 eall ic wæs mid strâlum forwundod.
âlêdon hîe dâr limwêrigne, gestôdon him æt his lîces hêafdum,
behêoldon hîe dâr heofenes dryhten.

V.

EIN RÄTSEL.

nr. 16 bei Grein Bibl. 2, 376. vgl. Schipper Germ. 19, 334.

Hals is mîn hwît ond hêafod fealo,
sîdan swâ some; swift ic êom on fêþe,
beadowêpen bere; mê on bæce standad
hêr, swylce swê on hlêorum; hlîfiaþ tû
êaran ofer êagum; ordum ic steppe
in grêne græs. mê biþ gyrn witod,
gif mec onhêle ân onfindeþ
wælgrim wiga, þâr ic wîc bûge,
bold, mid bearnum, ond ic bîde þâr
mid geoguðcnôsle, hwonne gæst cume
tô durum mînum: him biþ dêaþ witod.
forþon ic sceal of êdle eaforan mîne
forhtmôd fergan, flêame nergan,
gif hê mê æfterweard ealles weorþeþ:
hine berað brêost. ic his bîdan ne dear
rêþes on gerûman (nele þæt râd teale),
ac ic sceal fromlice fêþemundum
þurh stêapne beorg strâte wyrcan.
êaþe ic mæg frêora feorh genergan,
gif ic mâgburge môt mîne gelâdan
on dêgolne weg þurh dûne þyrel
swâse ond gesibbe: ic mê siþþan ne þearf
wælhwelpes wîg wiht onsittan.
gif se niðsceaþa nearwe stîge
mê on swaþe sêceþ, ne tôsæleþ him
on þâm gegnþaþe gûþgemôtes,
siþþan ic þurh hylles hrôf gerâsce
ond þurh hêst hrîno hildepîlum
lâðgewinnum, þâm þe ic longe flêah.

V. 1 ond *immer abgekürzt (ebenso in nr.* VI *und* VII) 4 swê on] swîne on *E(ttmüller)*, swyne *Th(orpe)*, sûe on *G(rein)*, sweon *hs.* ‖ hlêorum *E*] leorum 6 grêne *E*] grenne 9 bold *Th*] blod 15 hi ne bered? *Th* ‖ biddan. *verb. Th* 21 dûne *G*, dim *Th*, dum *hs.* 24 gif se *Th*] gifre 28 hrine *Th* 29 -nan?

VI.

AUS DER GENESIS

(DEM SOG. CÆDMON).

Bouterwek Cæd. I, 108 ff. Grein Bibl. I. 74. hs. zu Oxford, Jun. 11 p. 137.

Þâ þæs rinces se rîca ongan
cyning costigan, cunnode georne,
hwilc þæs ædelinges ellen wære,
stîdum wordum, spræc him stefne tô:
'gewît þû ofestlice, Abraham, fêran.
lâstas lecgan ond þê lâde mid
þîn âgen bearn: þû scealt Isââc mê
onsecgan, sunu dînne, sylf tô tîbre.
siddan þû gestigest stêape dûne.
hricg þæs hêan landes, þê ic þê heonon getâce,
ûp þînum âgnum fôtum: þær þû scealt âd gegærwan,
bælfŷr, bearne þînum ond blôtan sylf
sunu mid sweordes ecge ond þonne sweartan lige
lêofes lic forbærnan ond mê lâc bebêodan.'
Ne forsæt hê þŷ sîde, ac sôna ongann
fŷsan tô fôre: him wæs frêan engla
word ondrysne ond his waldend léof.
þâ se êadga Abraham sîne
nihtreste ofgeaf: nalles nergendes
hâese widhogode, ac hine se hâlga wer
gyrde grâegan sweorde, cŷdde, þæt him gâsta weardes
egesa on brêostum wunode. ongan þâ his esolas bâetan
gamolferhd goldes brytta. heht hine geonge twêgen
men mid sîdian: mâg wæs his âgen þridda
ond hê fêorda sylf. þâ hê fûs gewât
from his âgenum hofe Isââc lêdan,
bearn unweaxen, swâ him bebêad metod.
efste þâ swîde ond on'ette
ford foldwege, swâ him frêa tâhte
wegas ofer wêsten, ôd þæt wuldortorht
dæges þriddan ûp ofer dêop wæter
ord ârâemde. þâ se êadega wer
geseah hlîfigan hêa dûne,
swâ him sægde âr swegles aldor.
dâ Abraham spræc tô his ombihtum:

2851 isââc *hs. immer; verg'. XVI* 2852 onsâegan *Kluge* 2854 hryeg *B(outerwek)*] hrineg ‖ *ursprünglich* hêa(h)an 2860 frean *Th(orpe)*] frea 2861 hæs waldendes *B* waldende, *verb. Th* 2877 *ursprünglich* hêa(h)e

'rincas mîne, restaƀ incit
hêr on þissum wîcum: wit eft cumaƀ,
siƀƀan wit ærende uncer twêga
gâsteyninge âgifen habbaƀ.'
Gewât him þâ se æƀeling ond his âgen sunu
tô þæs gemearces, þê him metod tæhte,
wadan ofer wealdas: wudu bær sunu,
fæder fŷr ond sweord. ƀâ þæs fricgean ongann
wer wintrum geong wordum Abraham:
'wit hêr fŷr ond sweord, frêa mîn, habbaƀ:
hwær is þæt tîber, þæt þû torht gode
tô þâm brynegielde bringan þencest?'
Abraham maƀelode (hæfde on ân gehogod,
þæt hê gedæde, swâ hine drihten hêt):
'him þæt sôƀcyning sylfa findeƀ,
moncynnes weard, swâ him gemet þinceƀ.'
Gestâh þâ stîƀhŷdig stêape dûne
ûp mid his eaforan, swâ him se êca bebêad,
þæt hê on hrôfe gestôd hêan landes,
on þære stôwe, þê him se stranga tô,
wærfæst metod, wordum tæhte.
ongan þâ âd hladan, æled weccan
ond gefeterode fêt ond honda
bearne sînum ond þâ on bæl âhôf
Îsâac geongne ond þâ ædre gegrâp
sweord be gehiltum: wolde his sunu cwellan
folmum sînum, fŷre sencan
mæges drêore. þâ metodes ƀegn
ufan, engla sum, Abraham hlûde
stefne cŷƀde. hê stille gebâd
âres sprâece ond þâm engle oncwæƀ.
him þâ ofstum tô ufan of roderum
wuldorgâst godes wordum mælde:
'Abraham lêofa, ne sleah þîn âgen bearn,
ac þû cwicne âbregd cniht of âde,
eaforan þînne: him an wuldres god.
mago Ebrêa, þû mêdum sceal
þurh þæs hâlgan hand heofoncyninges,
sôdum sigorlêanum, selfa onfôn,
ginfæstum gifum: þê wile gâsta weard

2890 torhtum? 2899 stôwe *B*] *f.* 2898 *urspr.* hêa(h)an 2906 fŷr gesencan *(oder* âsencan) *B*, fŷre sengan *G(rein)*, on fŷre s. *K(ölbin)y*, fŷre swelgan *oder* sellan *K(örne)r*, fŷr besprengan? *doch vgl. auch Zs. 13, 131* 2907 drêor *GKyKr* 2913 *nicht* sleah þu *hs.* 2918 *anfangs* onfô(h)an

lissum gyldan, þæt þê wæs lêofre his
sibb ond hyldo, þonne þîn sylfes bearn.'
Âd stôd onâeled. hæfde Abrahame
metod moncynnes, mæge Lôthes,
brêost geblissad. þâ hê him his bearn forgeaf
Îsâac cwicne. dâ se êadega bewlât
rinc ofer exle ond him þær rom geseah
unfeor þanon ænne standan,
brôðor Arones, brêmbrum fæstne.
þone Abraham genam ond hine on âd âhôf
ofestum miclum for his âgen bearn:
âbrægd þâ mid þŷ bille, brynegield onhrêad.
reccendne weg, rommes blôde,
onblêot þæt lâc gode, sægde lêana þanc
ond ealra þâra sælða, þê hê him sîð ond âr,
gifena drihten, forgifen hæfde.

VII.

AUS DER JUDITH.

Grein Bibl. 1, 123. hs. im Brit. Mus. Vitell. A XV fol. 202r.

Hæfde dâ gefohten foremærne blæd
Iûdith æt gûðe, swâ hyre god ûðe,
swegles ealdor, þê hyre sigores onlêah.
þâ sêo snotere mægð snûde gebrôhte
þæs herewæðan hêafod swâ blôdig
on dâm fætelse, þê hyre foregenga,
blâchlêor ides, hyra bêgea nest
ðêawum geðungen þyder on lædde,
ond hit dâ swâ heolfrig hyre on hond âgeaf
*higed*oncolre hâm tô berenne
Iûdith, gingran sinre. êodon dâ gegnum þanonne
þâ idesa bâ ellenþriste,
ôð þæt hîe becômon, collenferhðe
êadhrêdige mægð, ût of dâm herige,
þæt hîe sweotollice gesêon mihten
þære wlitegan byrig weallas blîcan
Bêthûliam. hîe dâ bêahhrodene
fêðelâste forð on'ettan.

2920 leofra. *verb. G* 2931 onhrêað *Ettmüller Lex.* 505, on | rêad *Dietrich Zs. 10,337*, onread *Kr* 2932 rêcendne *G* 2934 sâlða *G*]*f.*

127 foregenge *Leo* 130 *buchstaben, die im texte in cursiver schrift stehen, fehlen jetzt in der hs. ganz oder zum grössten teil* 134 hie hie

ôd hîe glædmôde gegân hæfdon
tô dâm wealgate. wiggend sæton,
weras, wæccende: wearde hêoldon
in dâm fæstenne, swâ dâm folce âr
geômormôdum Iûdithe bebêad,
searodoncol mægd, þâ hêo on sîd gewât.
ides ellenrôf wæs dâ eft cumen
lêof tô lêodum ond dâ lungre hêt,
glêawhŷdig wîf, gumena sumne
of dâre ginnan byrig hyre tôgeânes gân
ond hî ofostlîce in forlætan
þurh dæs wealles geat ond þæt word âcwæd
tô dâm sigefolce: 'ic êow secgan mæg
þoncwyrde þing, þæt gê ne þyrfen leng
murnan on môde: êow ys metod blîde,
cyninga wuldor. þæt gecŷded weard
geond woruld wîde, þæt êow ys wuldorblæd
torhtlic tôweard ond tîr gifede
þâra lâdda tô lêane, þê gê lange drugon.'
Þâ wurdon blîde burhsittende,
syddan hî gehŷrdon, hû sêo hâlige spræc
ofer hêanne weall: here wæs on lustum.
wid þæs fæstengeates folc on'ette,
weras, wîf somod, wornum ond hêapum,
dreatum ond drymmum þrungon ond urnon
ongeân dâ þêodnes mægd þûsendmælum,
ealde gê geonge: êghwylcum weard
men on dâre medobyrig môd ârêted,
syddan hîe ongeâton, þæt wæs Iûdith cumen
eft tô êdle, ond dâ ofostlîce
hîe mid êadmêdum in forlêton.
Þâ sêo glêawe hêt golde gefrætewod
hyre dînenne þancolmôde
þæs herewædan hêafod onwrîdan
ond hyt tô bêhde blôdig ætŷwan
þâm burhlêodum, hû hyre æt beaduwe gespêow.

---

141 (weal)gate 142 heordon *urspr., dann aber der zweite strich von* r *zu* l, *doch der erste nicht getilgt* 144 Iudith *G(rein)* 149 gân] faran? *Rieger stellt die beiden vershälften um, doch fragt er: "oder ist* gan *an die stelle eines synonymen wortes getreten?"* 150 forlęton *aus* forlęten, *verb. Thorpe* 154 *die oberen enden einiger buchstaben weg* 158 tô lêane *f.*, tô bôte *Rieger; G ergänzt* on lâst *vor* þâra 161 healne *G* 163 weras ond wif *Thw(aites)* 165 þeodnes, *verb. Thw*

spræc đâ sêo æđele *tô eallum* þâm folce:
'hêr gê magon sweotole, sigerôfe hæleđ,
lêoda râswan, on đæs lâdestan,
hæđenes headorinces, hêafod starian.
Hôlofernus unlyfigendes,
þê ûs monna mæst mordra gefremede.
sârra sorga, ond þæt swŷđor gŷt
ŷcan wolde: ac him ne ûde god
lengran lifes, þæt hê mid læddum ûs
eglan môste. ic him ealdor ôdþrong
þurh godes fultum. nû ic gumena gehwæne
þyssa burglêoda biddan wylle,
randwîggendra, þæt gê recene êow
fŷsan tô gefeohte: syđđan frymđa god.
ârfæst cyning, êastan sende
lêohtne lêoman, berađ linde ford,
bord, for brêostum ond byrnhomas.
scire helmas in sceađena gemong
fyllan folctogan fâgum sweordum.
fæge frumgâras. fŷnd syndon êowere
gedêmed tô dêađe, ond gê dôm âgon,
tîr, æt tohtan, swâ êow getâcnod hafađ
mihtig dryhten þurh mîne hand.'
Þâ wearđ snelra werod snûde *ge*gearewod,
cênra, tô campe: stôpon cynerôfe
secgas ond gesîđas, bæron sigeþûfas,
fôron tô gefeohte forđ on gerihte
hæleđ under helmum of đære hâligan byrig
on đæt dægred sylf: dynedan scildas,
hlûde hlummon. þæs se hlanca gefeah
wulf in walde ond se wanna hrefn.
wælgîfre fugel (westan bêgen,
þæt him đâ þêodguman þôhton tilian
fylle on fægum), ac him flêah on lâst
earn æ̂tes georn ûrigfeđera,
salowigpâda, sang hildelêođ
hyrnednebba. stôpon headorincas,
beornas, tô beadowe bordum beđeahte,
hwealfum lindum, þâ đe hwîle âr
elđêodigra edwit þoledon,
hæđenra hosp: him þæt hearde wearđ

---

176. 7. 8 *und* 222. 3. 4 *die oberen enden einiger buchstaben überklebt* 179 stariađ, *verb. Thw* 180 Olofernus *Rieger* 201 sige *f., von Ettmüller ergänzt* 209 ac] êac? *G* ‖ lâste *G*

æt ðâm æscplegan eallum forgolden,
Assŷrium, syððan Ebrêas
under gûðfanum gegân hæfdon
tô ðâm fyrdwîcum. hîe ðâ fromlîce
lêton ford flêogan flâna scûras,
*hilde*nâdran of hornbogan,
strælas ste*dehe*arde: styrmdon hlûde
grame gûðfrecan, gâras sendon
in heardra gemang. hæleð wâron yrre
landbûende lâðum cynne.
stôpon styrnmôde stercedferhðe,
wrehton unsôfte ealdgenidlan
medowêrige: mundum brugdon
scealcas of sceâðum scîrmæled swyrd
ecgum gecoste. slôgon eornoste
Assîria or'etmægas
nidhycgende, nânne ne sparedon
þæs herefolces, hêanne nê rîcne,
cwicera manna, þê hîe ofercuman mihton.

VIII.

URKUNDE AUS DEN J. 805—810 (806?).

Facsimiles of Ancient Charters in the British Museum (1873). original Cotton Ms. Augustus II. 79.

☩ Ic Osuulf, aldormonn mid godes gæfe, ond Beorndryð, min gemecca, sellað to Cantuarabyrg to Cristescirican ðæt lond æt Stanhamstede .XX. swuluncga · gode allmehtgum *ond* ðere halgon gesomnuncgæ fore hyhte *ond* fore aedleane ðæs aecan *ond* ðaes towardon lifes *ond* fore uncerra saula hela *ond* uncerra bearna ond mid micelre eaðmodnisse biddað, ðæt wit moten bion on ðem gemanon, ðe ðaer godes ðiowas siondan *ond* ða menn, ða ðaer hlafordas wæron, *ond* ðara monna, ðe hiora lond to ðaere cirican saldon, ond ðættæ mon unce tide ymb tuælfmonað mon geuueorðiae on godcundum godum *ond* æc on aelmessan, suæ mon hiora doeð.

Ic ðonne Vulfred, mid godes gaefe arc epis, ðas forecuaedenan uuord fulliae *ond* bebeode, ðæt mon ymb tuælfmonað hiora tid

---

222 hornbogum *Sweet* 228 weahton *Leo* 234 rice. *verb. G.*
VIII. 9 *ein* mon *zu streichen*

boega ðus geunueordiae to anes daeges to Osuulfes tide ge mid godcundum godum ge mid aelmessan ge aec mid higna suesendum. ðonne bebeode ic, ðaet mon ðas ðing selle ymb tuælfmonaðˇ of Liminum, ðe ðis forecuaedene lond to limpeðˇ, of ðaem ilcan lónde æt Stanhamstede: .CXX. huaetenra hlafa *ond* .XXX. clenra *ond* an hrider dugunde *ond* .IIII. sc̨ep *ond* tua flicca *ond* .V. goes *ond* .X. hennfuglas *ond* .X. pund caeses, gif hit fuguldaeg sie; gif hit ðonne festendæg sie, selle mon uuę̇ge cæsa *ond* fisces *ond* butran *ond* aegera, ðaet mon begeotan maege; *ond* .XXX. ombra godes uuelesces aloð. ðet limpeðˇ to .XV. mittum, *ond* mittan fulne huniges oðða tuc̨gen uuines, sue hwaeder suae mon ðonne begeotan maege. ond of higna gemę̇num godum ðaer aet ham mon geselle .CXX. gesuðra hlafa to aelmessan for hiora saula, suae mon aet hlaforda tidum doeð. ond ðas forecuędenan sue̊senda all agefe mon dę̇m reogolwarde, *ond* he brytnie̊, swæ higum maest red sie *ond* ðaem sawlum soelest. aec mon ðaet weax agæfe to ciricican *ond* hiora sawlum nytt gedoe, ðe hit man fore doeð. aec ic bebeode minum aefterfylgendum, ðe ðaet lond he̊bben aet Burnan, ðaet hiae simle ymb .XII.monaðˇ foran to ðære tide gegeorwien tenhund hlafa *ond* swae feola sufla, *ond* ðę̇t mon gedele to aelmessan aet ðere tide fore mine sawle *ond* Osuulfes *ond* Beorndryðe aet Cristescirican, ond him se reogolweord on byrg gebeode foran to, hwonne sio tid sie. aec ic bidde higon, ðette hie ðas godcundan god gedon aet ðere tide fore hiora sawlum, ðaet e̊ghwilc messepriost gesinge fore Osuulfes sawle twa messan, twa fore Beorndryðe sawle, *ond* aeghwilc diacon arede twa passione fore his sawle, twa fore hire, ond e̊ghwilc godes ðiow gesinge twa fiftig fore his sawle, twa fore hire, ðaette ge fore nueorolde sien geblitsade mid ðem weoroldcundum godum *ond* hiora saula mid ðem godcundum godum. aec ic biddo, higon, ðaet ge me gemynen aet ðere tide mid suilce godcunde gode, suilce iow cynlic ðynce, ic ðe ðas gesettnesse sette gehueder ge for higna lufon ge ðeara saula, ðe haer beforan hiora namon auuritene siondon. *VALETE IN DOMINO.*

---

16 -cuaede(ne) 17 clenra *die hs. auch nach dem facsimile, nicht* denra 20 *ein buchst. radiert h.* ðonne 22 ðet, *nicht* ðæt, *facs. und hs.* 28 *l.* cirican 32 ðę̇t *aus* ðot 33 *r. h.* tide 34 (aet cristes cirican) 43 y *in* gemynen *auf r.*

IX.

PSALM 68 AUS DER HS. VESP. A 1.

Anglo-Saxon and Early English Psalter (ed. Stevenson) s. 214 ff. The Oldest English Texts ed. Sweet s. 280 ff.

halne mec doa god fordon in eodun weter oð sawle
[2]*Salvum me fac, deus, quoniam introierunt aquae usque ad animam*
mine. gefestnad ic eam in lam grundes 7 nis spoed cym in
meam. [3]*infixus sum in limum profundi, et non est substantia: veni in*
heanisse saes 7 storm bisencte mec ic won cleopiende hase
altitudinem maris, et tempestas demersit me. [4]*laboravi clamans: raucae*
gewordne werun goman mine asprungun egan mine donne ic gehyhtu
factae sunt fauces meae: defecerunt oculi mei, dum spero
in god minne gemonigfaldade sindun ofer loccas heafdes mines
in deum meum. [5]*multiplicati sunt super capillos capitis mei,*
da fiodun mec bi ungewyrhtum gestrongade sind ofer mec da mec
qui oderunt me gratis: confortati sunt super me, qui me
oehtad feond mine unrehtwislice[1]) da ic ne reafade da
persequuntur, inimici mei iniusti: quę[2]*) non rapui, tunc*
ic onlesde god, du wast unwisdom minne 7 scylde mine from
exsolvebam. [6]*deus, tu scis insipientiam meam, et delicta mea a*
de ne sind ahydde ne scomiad in mec da de dec bidad
te non sunt abscondita. [7]*non erubescant in me, qui te expectant,*
dryhten[3]) god megna ne onscunien ofer mec da de soecad dec
domine, deus virtutum: non revereantur super me, qui requirunt te,
god fordon fore de ic aber edwit oferwrah
deus Israhel; [8]*quoniam propter te supportavi improperium, operuit*
mid scome onsiene mine fremde geworden ic eam brodrum minum
reverentia faciem meam. [9]*exter factus sum fratribus meis*
7 cuma bearnum moeder minre fordon hatheortnisse huses dines
et hospis filiis matris meae; [10]*quoniam zelus domus tuae*
ited mec 7 edwit edwitendra de gefeollun ofer mec 7
comedit me, et opprobria exprobrantium tibi ceciderunt super me. [11]*et*
oferwrah in festenne sawle mine 7 geworden is me in edwit
operui in iciunio animam meam, et factum est mihi in opprobrium.
7 ic sette hregl min heran 7 geworden ic eam him in
[12]*et posui vestimentum meum cilicium, et factus sum illis in*

---

[1]) *hinter* s *unterpunctiertes* e [2]) quę *Stevenson,* qui *Sweet* [3]) dryhtne *bei Sweet wohl druckfehler*

bispel wiđ mec bicodun đa đe setun in gete 7 in
parabolam. [13] *adversum me exercebantur, qui sedebant in porta, et in*
mec sungun đa đe druncun win ic sodlice gebed[1]) min to
me psallebant, qui bibebant vinum. [14] *ego vero orationem meam ad*
đe dryhten tid wel gelicade god in mengu mildheortnisse
te, domine : tempus beneplaciti deus. in multitudine misericordiae
đinre geher me in sođfestnisse haelu đinre genere[2]) mec of lame đæt
tuae exaudi me in veritate salutis tuae. [15] *eripe me de luto, ut*
ic in ne fele gefrea mec of đæm figendum mec 7 of grunde wetra
non inhaeream : libera me ex odientibus me et de profundo aquarum.
nales mec bisence storm wetres ne forswelge mec grund
[16] *non me demergat tempestas aquae, neque absorbeat me profundum,*
ne đrege ofer mec seađ mud his geher mec dryhten forđon
neque urgeat super me puteus os suum. [17] *exaudi me, domine, quoniam*
freamsum is mildheortnis đin efter mengu mildsa
benigna est misericordia tua : secundum multitudinem miserationum
đinra geloca in mec ne acer đu onsiene đine from cnehte đinum
tuarum respice in me. [18] *ne avertas faciem tuam a puero tuo :*
forđon ic bio geswenced hredlice geher mec bihald to sawle
quoniam tribulor, velociter exaudi me. [19] *intende animae*
minre 7 gefrea hie fore fiondum minum genere mec dryhten đu
meae et libera eam : propter inimicos meos eripe me, domine. [20] *tu*
sodlice wast edwit min gedroefnisse 7 scome[3]) minc in
enim scis improperium meum, confusionem et verecundiam meam. [21] *in*
gesihđe đinre sind alle geswencende mec edwit bad .
conspectu tuo sunt omnes tribulantes me : improperium expectavit
heorte min 7 ermđu 7 ic arefnde đa somud mid mec were geunrotsad
cor meum et miseriam, et sustinui, qui simul mecum contristaretur,
7 ne wes 7 froefrende mec ic sohte 7 ic ne gemoette 7 saldun
et non fuit, et consolantem me quęsivi[4]) *et non inveni.* [22] *et dederunt*
in mete minne gallan 7 in đurste minum drynctun mec mid ecede
in escam meam fel et in siti mea potaverunt me aceto.
sie biod heara biforan him in girene 7 in edlean 7 in
[23] *fiat mensa eorum coram ipsis in laqueum et in retributionem et in*
eswic sien ađiostrade egan heara đaet hie ne gesen 7 bec
scandalum. [24] *obscurentur oculi eorum, ne videant, et dorsum*
heara aa gebeged ageot ofer hie eorre đin 7 ebylgđu[5])
illorum semper incurva. [25] *effunde super eos iram tuam, et indignatio*

---

[1]) gebeded [2]) gere [3]) s(c)ome [4]) quisivi *Sweet* [5]) y *über* u

corres dines gegripe [1]) hie sie eardung heara woestu 7 in
irae tuae adprachendat eos. [26] *fiat habitatio eorum deserta et in*
geteldum heara ne sie se in eardie fordon done du
tabernaculis eorum non sit, qui inhabitet. [27] *quoniam, quem tu*
sloge hie oehtende werun 7 ofer sar wunda minra
percussisti, ipsi persecuti sunt et super dolorem vulnerum meorum
otectun to sete unrehtwisnisse ofer unrehtwisnisse heara 7 in
addiderunt. [28] *adpone iniquitatem super iniquitatem ipsorum, et non*
ne gad in dinre rehtwisnisse sien hie adilgade of boec lifgendra 7
intrent in tua iustitia. [29] *deleantur de libro viventium et*
mid dæm rehtwisum ne biod awriten dearfa 7 sargiende ic eam
cum iustis non scribantur. [30] *pauper et dolens ego sum,*
7 haelu ondwlitan dines god onfeng mec ic hergu noman godes
et salus vultus tui, deus, suscepit me. [31] *laudabo nomen dei*
mines mid songe 7 ic micliu hine in lofe licad gode ofer
mei eum cantico et magnificabo eum in laude: [32] *placebit deo super*
caelf niowe hornas ford lędende 7 clea gesen dearfan
vitulum novellum cornua producentem et unyulas. [33] *videant pauperes*
7 blissien soecad dryhten 7 liofad sawul eower fordon
et laetentur: quaerite dominum, et vivet anima vestra. [34] *quoniam*
geherde dearfan dryhten 7 gebundne his ne forhogde hergad
exaudivit pauperes dominus et vinctos suos non sprevit. [35] *laudent*
hine heofenas 7 eorde sae 7 all da de in him sind fordon god
eum caeli et terra, mare et omnia, quae in eis sunt. [36] *quoniam deus*
halne dod Sion 7 biod timbrede cestre 7 in cardiad
salvam faciet Sion, et aedificabuntur civitates Iudae, et inhabitabunt
der 7 erfewordnisse bigeotad hie 7 sed diowa his gesittad
ibi et hereditate adquirunt eam. [37] *et semen servorum eius possidebit*
hie 7 da de lufiad noman his in eardiad in hire.
eam, et, qui diligunt nomen eius, inhabitabunt in ea.

---

[1]) ge(g)ripe

X.

ÆLFREDS VORREDE ZU GREGORS CURA PASTORALIS.

King Alfred's West-Saxon Version of Gregory's Pastoral Care ed. by Henry Sweet, London 1871, p. 3. ich folge im text meist H (= Hatton Ms. 20, früher 88. in Oxford). aus anderen hss. (C = Corpus Chr. C. Cambr. 12, J = Junius' abschrift in Oxford des fast ganz verbrannten Cott. Tib. B XI, T = Trinity Coll. C. R 5. 22 (erst von z. 81 an), U = University Libr. Cambr. Ii 2, 4) führe ich graphische und lautliche varianten nur dann an, wenn sie ältere formen zeigen, als H, oder sonst merkwürdig sind.

† ÐEOS BOC SCEAL TO WIOGORACEASTRE.

Ælfred kyning hâted grêtan Wârferð biscep his wordum luflîce ond frêondlîce ond ðê cŷðan hâte, ðæt mê còm swîðe oft on gemynd, hwelce wiotan iû wâron giond Angelcynn âgðer gê godcundra hâda gê woruldcundra, ond hû gesâliglîca tîda ðâ wâron giond Angelcynn, ond hû ðâ kyningas, ðê ðone onwald hæfdon ðæs folces, gode ond his ærendwrecum hîersumedon, ond hîe âgðer gê hiora sibbe gê hiora siodo gê hiora onweald innanbordes gehîoldon ond èac ût hiora êðel rŷmdon, ond hû him ðâ spèow âgðer gê mid wîge gê mid wîsdòme; ond êac ðâ godcundan hâdas, hû giorne hîe wâron âgðer gê ymb lâre gê ymb liornunga gê ymb ealle ðâ ðiowotdòmas, ðê hîe gode scoldon, ond hû man ûtanbordes wîsdòm ond lâre hieder on lond sòhte, ond hû wê hîe nû sceoldon ûte begietan, gif wê hîe habban sceoldon, swâ clæne hîo wæs òðfeallenu on Angelcynne, ðæt swîðe fêawa wâron behionan Humbre, ðê hiora ðèninga cûðen

† d. b. sc. to w.] ðis is seo forespræc hu sanctus gregorius ðas boc gedihte þe man pastoralem nemnad *JU, f. C* 1 W. b. *mit etwas kleineren buchstaben nachträglich ds. hd. H*] Wulfsige bisceop *U, lücke J, f. ohne lücke C* 4 worul(d)cundra *H* 5 on ðam dagum *h.* folces *a. hd. H* 6 æryndwrytum *U* ‖ hiersumedon *C*, her-*Sweet.* hyr- (y *hd. 11. jhds. auf r.) H* 7 hu hie *CJ* ‖ 8 innanborde *U* ‖ (wel) gehio. *a. hd.? H* ‖ oeðel *J* ‖ rymdon *zu* gerymdon *a. hd. H* 11 gê] ond *abgekürzt CJU* ‖ þeowdomas *U* 12 don *vor* sc. *CJ, ü. d. z. a. hd.? H, f. U* ‖ mon *CJU* ‖ utonborde *U* 13 hie *Sweet*, hy (y *hd. 11. jhds. auf r.) H* 14 swæ *zu* swa *(ebenso 18. 49. 53. 56. 72 und je zweimal 44. 68. 71. 77) H* ‖ odfeallen *U* 14 dætte *CJ* ‖ feawe *CJ* 15 denunga *J*, denunge *C*, þenunge *U*

understondan on englisc oððe furðum ân ârendgewrit of lædene on englisc âreccean; ond ic wêne, ðætte nôht monige begiondan Humbre nâren, swâ fêawa hiora wâron, ðæt ic furðum ânne ânlêpne ne mæg geðencean besûðan Temese, ðâ ðâ ic tô rîce fêng, gode ælmihtegum sîe ðonc, ðætte wê nû ænigne onstal habbað lârêowa; ond fordon ic ðê belîode, ðæt ðû dô, swâ ic gelîefe, ðæt ðû wille, ðæt ðû ðê ðissa woruldðinga tô ðæm geæmetige, swâ ðû oftost mæge, ðæt ðû done wîsdôm, ðê ðê god sealde, ðâr ðær ðû hiene befæstan mæge, befæste, geðenc, hwelc wîtu ûs ðâ becômon for ðisse worulde, ðâ ðâ wê hit nôhwæðer nê selfe ne lufodon nê êac ôðrum monnum ne lêfdon: ðone naman ânne wê hæfdon, ðætte wê cristne wâren, ond swîðe fêawe ðâ ðêawas, ðâ ic ðâ ðis eall gemunde, ðâ gemunde ic êac, hû ic geseah, ærðæmðe hit eall forhergod wære ond forbærned, hû ðâ ciricean giond eall Angelcynn stôdon mâðma ond bôca gefyldæ, ond êac micel menigeo godes ðîowa, ond ðâ swîðe lŷtle fiorme ðâra bôca wiston, fordæmde hîe hiora nân wuht ongiotan ne mealhton, fordæmde hîe nâron on hiora âgen geðîode âwritene; swelce hîe cwæden: 'ûre ieldran, ðâ ðe ðâs stôwa êr hîoldon, hîe lufodon wîsdôm, ond ðurh done hîe begeâton welan ond ûs læfdon, hêr mon mæg giet gesîon hiora swæð, ac wê him ne cunnon æfterspyrigean'; ond fordæm wê habbað nû ægðer forlæten gê done welan gê done wisdôm, fordæmde wê noldon tô ðæm spore mid ûre môde onlûtan. ðâ ic ðâ ðis eall gemunde, ðâ wundrade ic swîðe swîðe ðâra gôdena wiotona, ðê giû wâron giond Angelcynn ond ðâ bêc eallæ befullan geliornod hæfdon, ðæt hîe hiora ðâ nânne dæl noldon on hiora âgen geðîode wendan. ac ic ðâ sôna eft mê selfum andwyrde ond cwæð: hîe ne wêndon, ðætte æfre menn sceolden swâ reccelêase weorðan ond sîo lâr swâ

---

17 ðætte *zu* ðæt *r. H*, þæt *U (ebenso 20. 27. 57. 87)* 18 feawe *CJ* || ðætte *CJ* 20 ælmiehtegum *J* 21 ond *f. CJU* || beode *U* 24 georne *v.* befæste *sp. hd. H* 25 hwelc *zu* hwelce *sp. hd. H*, hwilce *U* 27 anne *zu* ænne *sp. hd. H* 27 hæfdon *CJ*] lufodon *H*, lufdon *U* || feawe *zu* feawa *sp. hd. H*, feawa *U* 28 *zweites* ðâ *f. U* 31 gefyldæ *zu* -de *sp. hd. H*, -da *CJ*, gefylled *U*|| men(i)geo *H* 32 wuht] þing *U* || ongietan *CJ* 33 hy (*wie* 13) *H* 34 cwæden *zu* cwædon *sp. hd. H* || yldran *(y hd. 11. jhds. auf r.) H*, ieldran *J* 37 ond *f. CJU* || nû *f. U* 38 wela *U* 40 godera *U* 41 æ *in* eallæ *auf r. H*, ealla (ealle *U*) *hinter* befullan *CJU* 43 hîe *f. U.* || nanne *später zu* nænne *H* 44 dætt : (e *r.) H*, þæt *U* 44 rec : elease *H* || swyðe *h.* swæ *nachtr. a. hd. H*

ôðfeallan. for ðære wilnunga hîe hit forlèton ond woldon, ðæt hêr
ðŷ mâra wìsdòm on londe wære, ðŷ wê mâ geðêoda cûðon. ðâ
gemunde ic, hû sìo â wæs ærest on ebriscgeðìode funden, ond eft,
ðâ hîe Crèacas geliornodon. ðâ wendon hîe hîe on hiora âgen
geðìode ealle ond èac ealle ôðre bêc; ond eft Lædenware swâ
same. siddan hîe hîe geliornodon, hîe hîe wendon ealla ðurh wîse
wealhstodas on hiora âgen geðìode. ond èac ealla ôðræ cristnæ
ðìoda sumne dæl hiora on hiora âgen geðìode wendon. forðŷ mê
dyncð betre, gif îow swâ ðyncð, ðæt wê èac sumæ bêc, ðâ ðe
nìedbeðearfosta sìen eallum monnum tô wiotonne, ðæt wê ðâ on
ðæt geðìode wenden, ðê wê ealle gecnâwan mægen (ond gedôn
swâ wê swîðe èaðe magon mid godes fultume, gif wê ðâ stilnesse
habbað), ðætte eall sìo giogud, ðê nû is on Angelcynne, frìora
monna, ðâra ðe ðâ spêda hæbben, ðæt hîe ðæm befeolan mægen,
sìen tô liornunga ôðfæste, ðâ hwîle ðe hîe tô nânre ôðerre note
ne mægen. ôð ðone first, ðê hîe wel cunnen englisc gewrit
ârædan: lâre mon siddan furður on lædengeðìode, ðâ ðe mon
furðor lèran wille ond tô hìeran hâde dòn wille. ðâ ic ðâ gemun-
de, hû sìo lâr lædengeðìodes âr ðissum âfeallen wæs giond Angel-
cynn, ond ðêah monige cûðon englisc gewrit ârædan, ðâ ongan
ic ongemang ôðrum mislìcum ond manigfealdum bisgum ðisses
kynerìces ðâ bòc wendan on englisc, ðê is genemned on læden
Pastoralis ond on englisc Hierdebôc, hwîlum word be worde,
hwîlum andgit of andgiete, swâ swâ ic hîe geliornode æt Pleg-
munde, mînum ærcebiscepe, ond æt Assere, mînum biscepe, ond
æt Grîmbolde, mînum mæsseprîoste, ond æt Iòhanne, mînum mæsse-
prèoste. siddan ic hîe ðâ geliornod hæfde, swâ swâ ic hîe

---

46 geðioda *CJ* 47 ebrisc- *zu* ebreisc- *sp. hd. H*, ebreisc- *JU* 48 ða ða *C*, þa þa *J* || *erstes* hie *f. U* || creacas *sp. hd. zu* greccas *H* || agen *zu* agene *sp. hd. H* 49 *zweites* ealle *durchstrichen und darüber* ł mænige *von sp. hd. H* || oðra *U* || -wære *C* 50 some *U* || *zweites* hie] hic *U* || *viertes* hie *f. U* || eall: *durchstrichen* (a *r.) H*, ealle *U* 51 ealle *U* || oðræ *zu* oðre *r. H*, oðra *CJU* || cristnæ *zu* cristna *r. H*, cristena *CJ*. cristene *U* 53 eac *sp. hd. vor* gif *H* || îow] geow *U* || sumæ *zu* sume *r. H*, suma *J*, sume *CU* 55 gedon *CU*, ge don *HJ* 59 2. tô *f. U* 60 ðone *f. U* || fierst *C* 62 hierran *CJ*, herran *U* || *zweites* ðâ *f. U* 63 odfeallen *CJ* 64 manega *U* 65 gemong (on *f.) U* || missenlicum *C* || monigfaldum *J*, monigfealdum *U* 68 ondgiet *C*, ondgit *J* || andgi(e)te *ds. hd. H*, ondgiete *C* 69 Asserie *J* 70 mæsse(preoste) *moderne hd. C*

forstòd, ond swæ̀ ic hìe andgitfullìcost âreccean meahte, ic hìe on englisc âwende; ond to æ̂lcum biscepstòle on mìnum rìce wille âne onsendan, ond on æ̂lcre bid̄ ân æstel, sè bid̄ on fìftegum mancessa. ond ic bebîode on godes naman, đæt nân mon đone æstel from đæ̀re bêc ne dò nê đà bòc from đæ̂m mynstre: uncûđ, hû longe đæ̀r swæ̀ gelæ̀rede biscepas sìen, swæ̂ swæ̀ nû (gode đonc!) wel hwæ̂r siendon, fordỳ ic wolde, đætte hìe ealneg æt đæ̂re stôwe wæ̀ren, bùton se biscep hìe mid him habban wille odđe hìo hwæ̂r tò læ̂ne sìe odđe hwâ ôđre bì wrìte.

Þis æ̂rendgewrit Âgustínus
ofer sealtne sæ̂ sûđan brôhte
îegbûendum, swæ̂ hit æ̂rfore
âdihtode dryhtnes cempa,
Rôme pâpa, ryhtspell monig
Grêgôrius glêawmôd gindwôd
đurh sefan snyttro, searođonca hord;
forđæ̂m hê monncynnes mæ̂st gestrîende
rodra wearde, Rômwara betest,
monna môdwelegost, mæ̂rđum gefræ̂gost,
siđđan mîn on englisc Ælfred kyning
âwende worda gehwelc ond mê his wrîterum
sende sûđ ond nord, heht him swelcra mâ
brengan bî đæ̂re bisene, dæt hê his biscepum
sendan meahte, forđæ̂m hî his sume đorfton,
đâ đe lædensprǽce læ̂ste cûđon.

---

72 forstod *durchstrichen und darüber* ł betst understandon cuđe *sp. hd. H* ‖ ond *f. U* ‖ andgietfullicost *C.* andgitlicost *U* 74 indicatorium æstel festuca *hd. 12. jhds am rande C* ‖ moncessa *CJ, zu* mancessan *sp. hd. H* 75 noman *CJ* ‖ nân *f. U* 76 doe *J* 77 ge *ü. d. z. vor* wel *sp. hd. H* 78 ealne weg *U* 83 eordbugendum *T* ‖ swæ *J* 84 adihtnode *T und durch correctur von mod. hd. U* 86 Gregorius *f. U* 88 fordon *CJ*, forþæm þe *T* 89 romwarena *TU* 90 mærđa *U* 91 mîn] me *TU* 93 for þam he *hinter* nord *U* ‖ het *TU* 94 bringan *T* ‖ bysene *JT*, bysyne *U* 95 myahte *T* ‖ hie *CJ* ‖ beþorftan *TU* 96 læsđe *J*

XI.

BEDAS BERICHT ÜBER CÆDMON IN ÆLFREDS ÜBERSETZUNG.

Historiae ecclesiasticae gentis Anglorum libri quinque a venerabili Beda presbytero scripti, ab augustissimo veterum Anglosaxonum rege Alvredo examinati eiusque paraphrasi saxonica eleganter explicati ed. A. Wheloc (Cantabr. 1643) p. 321. Historiae ecclesiasticae gentis Anglorum libri quinque etc. cura et studio Johannis Smith (Cantabr. 1722) p. 596. B = hs. der Bodleiana (Tanner 10), C = hs. von Corpus Chr. College zu Cambridge (41). L = hs. des Brit. Mus. zu London (Cotton. Otho B XI jetzt zum grössten teil verbrannt), O = hs. von Corpus Chr. College zu Oxford (279). U = hs. der universitätsbibliothek zu Cambridge (Kk. 3. 18). mein text folgt im allgemeinen B: graphische und lautliche varianten der übrigen hss. führe ich, ausser beim hymnus, in der regel nur dann an, wenn ich die lesart von B verlasse. die varianten von L sind den ausgaben von Wheloc und Smith entnommen und daher nur ab und zu gegeben: ein fragezeichen hinter einer solchen zeigt an, dass auf dieselbe nur zu schliessen ist.

In ðysse abbudissan mynstre wæs sum brôðor synderlîce mid godcundre gife gemâred ond geweorðad, forþon hê gewunade gerisenlîce lêod wyrcan. þâ ðe tô æfæstnisse ond tô ârfæstnisse belumpon. swâ dætte, swâ hwæt swâ hê of godcundum stafum þurh bôceras geleornode, þæt hê æfter medmiclum fæce in scopgereorde mid þâ mæstan swêtnisse ond inbryrdnisse geglengde ond in englisegereorde wel geworht forþ brôhte; ond for his lêoþsongum monigra monna môd oft tô worulde forhogdnisse ond tô geþêodnisse þæs heofonlîcan lifes onbærnde wæron. ond êac swelce monige ôðre æfter him in Ongelþêode ongunnon æfæste lêoð wyrcan. ac nænig hwædre him þæt gelîce dôn meahte. forþon hê nales from monnum nê þurh mon gelæred wæs. þæt hê þone lêoðcræft leornade. ac hê wæs godcundlîce gefultumod ond þurh godes gife

---

1 In] n *C*. On *OU* ‖ deosse *B*. þysse *COU* ‖ syndriglice *B*, y *auf r*. *O* 1. 2 mid godc. *f*. *C*. 2 godcunde *U* ‖ gife *auf r*. *O* ‖ g(e)mæred *O*, gemærsad *CU* 3 ond tô ârf. *f*. *C* 4 belumpen *B*, on *auf r*. *O* ‖ swâ h. s. *f*. *C* 5 on *C* ‖ scop- *aus* sceop- *U* 6 þære *C* ‖ onbryrdnesse *C* ‖ geglængde *B*, geglengende *C*. geglen(c)de *O*, geglencde *U* 7 on englisce reorde *C* ‖ geworht] gehwær *OU* ‖ f. br. *f*. *C* 8 forhogodnesse *C*, forhohnesse *O*, forhogenesse *U* 9 ern *in* onb. *auf r*. *O* 10 ôðre *f*. *C* ‖ on *C* 11 ne mihte *U* ‖ fordam *C* ‖ hê *f*. *C* ‖ nalæs þæt ân from *U* (þæt ân *f*. *auch L*) 12 nê þ. m.] he *C* ‖ næs *C* 12. 3 geleornade (-o-*U*) *OU* 13 gefultumed *B*, -mad *U*, o *in* -mod *auf r*. *O*

þone songcræft onfêng, ond hê fordon nâfre nôht lêasunge nê
15 îdles lêoþes wyrcan mealhte, ac efne þâ ân, þâ đe tô âfæstnesse belumpon ond his þâ âfæstan tungan gedafenade singan.

Wæs hê, se mon, in weoruldhâde geseted ôđ þâ tîde, þê hê wæs gelŷfedre yldo, ond hê nâfre nânig lêod geleornade. ond hê forþon oft in gebêorscipe, þonne þær wæs blisse intinga gedêmed,
20 þæt hêo calle sceolden þurh endebyrdnesse be hearpan singan, þonne hê geseah þâ hearpan him nêalêcan. þonne ârâs hê for scome from þæm symble ond hâm êode tô his hûse. þâ hê þæt þâ sumre tîde dyde, þæt hê forlêt þæt hûs þæs gebêorscipes ond ût wæs gongende tô nêata scypene, þâra heord him wæs þære
25 nealhte beboden, þâ hê đâ þær in gelimplîce tîde his leomu on reste gesette ond onslæpte, þâ stôd him sum mon æt þurh swefn ond hine hâlette ond grêtte ond hine be his noman nemde: 'Cedmon, sing mê hwæthwugu.' þâ ondswarode hê ond cwæđ: 'ne con ic nôht singan, ond ic forþon of þyssum gebêorscipe ût êode ond
30 hider gewât, forþon ic nâht singan ne cûđe.' eft hê cwæđ, sê đe mid him sprecende wæs: 'hwæđre þû mê mealt singan.' cwæđ hê: 'hwæt sceal ic singan?' cwæđ hê: 'sing mê frumsceaft.'

Þâ hê đâ þâs andsware onfêng, þâ ongon hê sôna singan in herenesse godes scyppendes þâ fers ond þâ word, þê hê nâfre ne
35 gehŷrde, þâra endebyrdnes þis is:

---

14 þo : ne (n *r.)* *O* ‖ leasunga *U* 15 lêoþes *f. U* ‖ mealhte] ne mihte *U*, wolde ne ne mihte *C* ‖ þâ ân *f. C* ‖ (to) *O* 16 on *in* bel. *auf r. O* ‖ gedafenode *OU*, gedeofanade *B* ‖ ingan *von* s. *auf r. O* 17 on *C* 18 gelyfdre *B*, y *auf r. O* ‖ ylde *B*, y *auf r. O* ‖ *1.* hê *f. B* ‖ ænig *OU* ‖ ne leornode *C* 19 gebeo(r)scipe *O* ‖ intingan *C* 20 sceolde(n) *O*, sceoldon *C*, sceoldan *U*, sealde *B* 21 genealæcan he þonne aras *C* ‖ for for *B* 22 symlum *C* ‖ hê] þe *C* 23 dyde *f. C* ‖ forlet : : (rt *rad.*; t *auf r. von* o?) *O* ‖ þa (da *U)* hus *OU (ebenso L?)* 24 to đara *C* ‖ scipene *B* ‖ dære heorde *U* 25 on gelimplicre *U* ‖ limu bigde ond on *C* 26 e gesette *auf r. O* ‖ onslæp(t)e *O*, onslepte *B*, slep *C* ‖ æt foran *C* 27 nemnde *B* ‖ Ceadmann ond *(abgek.)* cwæd *C* 28 hwæthweg *C*, æthwegu *OU* ‖ -swarede *BU* 29 naht *L*, nan wiht *C*, nan þing *U* ‖ -þam *C* ‖ þeossum *B*, dam *C* 30 -þam *C* ‖ naht *f. B* ‖ singan ne *f. OU (stand in L?)* ‖ u *in* cude *auf r. O* 31 mid *CLO*, wid *BU* ‖ him] hine *B* ‖ mê *f. B*, *hinter* mealt *OU* ‖ þa cwæd *B*, þa andswarode he ond *(abgek.)* cwæd *C* (þâ *f. auch L?)* 32 da cwæd *C* 33 dâ *f. C* 33 . 4 on herunge *C* 34 godes ond *(abgek.)* sc. *U* ‖ uers *C* ‖ word godes *C* ‖ næfre ær *C* ‖ ne *f. B* 35 þære *B*, þara *OU*, ne heora *C* ‖ endebyrd(n)es *O*, -nesse *BCU* ‖ þis is *f. C*

nu sculan herigean heofonrîces weard,
meotodes meahte ond his môdgeþanc,
weorc wuldorfæder, swâ hê wundra gehwæs,
êce drihten, ôr onstealde.
hê ærest sceôp eordan bearnum
heofon tô hrôfe, hâlig scyppend:
þâ middangeard moncynnes weard,
êce drihten, æfter têode
firum, foldan, frêa ælmihtig.'

Þâ ârâs hê from þæm slæpe ond eal, þâ þe hê slâpende song, fæste in gemynde hæfde ond þæm wordum sôna monig word in þæt ilce gemet gode wyrdes songes tô geþêodde. þâ côm hê on morgenne tô þæm tûngerêfan, sê þe his ealdormon wæs, sægde him, hwylce gife hê onfêng, ond hê hine sôna tô þære abbudissan gelædde ond hire þæt cŷdde ond sægde. þâ heht hêo gesomnian ealle þâ gelæredestan men ond þâ leorneras ond him andweardum hêt secgan þæt swefn ond þæt lêoð singan, þætte ealra heora dôme gecoren wære, hwæt oððe hwonon þæt cumen wære. þâ wæs him eallum gesegen, swâ swâ hit wæs, þæt him wære from drihtne sylfum heofonlic gifu forgifen. þâ rehton hêo him ond sægdon sum hâlig spell ond godcundre lâre word, bebudon him þâ, gif hê meahte, þæt hê in swinsunge lêoþsonges þæt gehwyrfde. ðâ hê ðâ hæfde

---

36 nu *BL*, nu (we) *O*, nu we *CU* ‖ sculun *C*, sceolan *U* ‖ herigan *vor* sculon *C*, herian O 37 metodes mihte *COU* ‖ ond *abgekürzt hss.* ‖ -geþone *O* 38 weorc *BC*, weore? *L*, wera *aus* wero *O*, wera *U* ‖ wuldor godes *C* ‖ wundra] wuldres *U* ‖ gehwæs] fela *C* 39 éce *C* ‖ dryhten *O* ‖ or *B*, ôor(d)*O*, ord *CU* ‖ astealde *C* 40 æres *U* ‖ gesceop *O*, gescôp *U* ‖ m *in* bearnum *auf r. dreier buchstaben O* 41 rofe *U* 42 da *O*, þe *C* ‖ middongeard *O* ‖ manncynnes *C* 43 éce *BC* ‖ dryhten *O* ‖ teo : de *O* 44 fyrum *C* ‖ folda(n) *O* 45 þa þe *BO*, þæt de *L*, dæt *C*, þæt *U* 46 he hyt fæste *C* ‖ on *CU* ‖ mo(n)ig *O* 47 godes wordes s. *B* ‖ þær to *C* ‖ ge þeod(d)e *O* ‖ cóm *CU* 48 morgene *U*, marne *O*, morgen *C* ‖ sê *f. B* ‖ (h)is *O* ‖ wæs ond *(abgek.)* him sæde *U* (ond *f. auch L)* ‖ sæde *aus* sædon *O* 49 onfangen hæfde *C* 49. 50 lædde *U* 50 þæt] þa *B* ‖ cydde *U* ‖ het *COU* 51 andwyrdom *C, erstes* d *und* um *auf r. und zweites* a *aus* o *O* 52 þætte] þæt *B* 53 *zweites* on *in* hwonon *auf r. O* ‖ cymen *C* 54 gesewen *C* ‖ him] hit *B* 55 sylfum *f. C* 56 halig godes spell *C* ‖ (h)e *O* 57 in swinsunge *BC*, in sw. *L*?, him *(auf r.)* sum sunge (ond [*abgekürzt*]) *O*, him sum asunge ond *(abgekürzt) U* ‖ yrfde *in* gehw. *auf r. O*

þâ wîsan onfongne, þâ êode hê hâm tô his hûse ond cwom eft on morgen ond þŷ betstan lêode geglenged him âsong ond âgeaf, þæt him beboden wæs.

Đâ ongan sêo abbudisse clyppan ond lufigean þâ godes gife in þæm men, ond hêo hine þâ monade ond lærde. þæt hê woruld-hâd forlête ond munuchâde onfênge. ond hê þæt wel þafode, ond hêo hine in þæt mynster onfêng mid his gôdum ond hine geþêodde tô gesomnunge þâra godes þêowa ond heht hine læran þæt getæl þæs hâlgan stæres ond spelles. ond hê eal. þâ hê in gehŷrnesse geleornian mealite, mid hine gemyndgade ond. swâ swâ clæne nêten. eodorcende in þæt swêteste lêoð gehwerfde. ond his song ond his lêoð wæron swâ wynsumu tô gehŷranne. þætte þâ scolfan his lârêowas æt his mûðe writon ond leornodon. song hê ærest be middangeardes gesceape ond bî fruman moncynnes ond eal þæt stær Genesis (þæt is sêo æreste Moyses bôc), ond eft bî ûtgonge Israhela folces of Ægypta londe ond bî ingonge þæs gehâtlandes ond bî ôðrum monegum spellum þæs hâlgan gewrites canones bôca ond bî Crîstes menniscnesse ond bî his þrôwunge ond bî his ûpâstîgnesse in heofonas ond bî þæs hâlgan gâstes cyme ond þâra apostola lâre ond eft bî þæm ege þæs tôweardan dômes ond bî fyrhtu þæs tintreglîcan wîtes ond bî swêtnesse þæs heofonlecan rîces hê monig lêoð geworhte. ond swelce èac ôðer monig be þæm godcundum fremsumnessum ond dômum hê geworhte. on eallum þæm hê georn lîce gêmde. þæt hê men âtuge from synna lufan ond mândæda ond tô lufan ond tô geornfulnesse âwehte gôdra dæda.

---

58 onfangene *O*, onfangenne *CU* 59 morgenne *B* ‖ agéaf ond *(abgek.)* asong *C* 61 clyp(p)an (p *ü. r.* i) *O*. clipian *C* 62 on *C* 63 ânforlete *B*. forlæte *U* ‖ munuchad *B* ‖ geþafode *C* 64 ond heo hine *C* 65 þêowa] o *auf r. O*, w *aus* r *B* ‖ het *COU* 66 ær *in* stæres *auf r. O* ‖ ealle þa þe he *C* ‖ (ge)hérnesse *verb. sp. hd. U* 67 him *C* ‖ gemyngade *O*, gemynegode *U* 68 odercende *CU* ‖ gehw(y)rfde (*y ü. r.*) *O*, gehwyrfde *U*, gefremede *C* ‖ *I.* ond] ac *C* 69 wynsume *CU*. wynsum O ‖ (ge)hyrenne *O* ‖ dæt *O*. þæt *U* ‖ þâ *f. B* ‖ his *f. C* 70 æt] æfter *C* ‖ wreoton *B* 71 ond *(abgek.)* ge eall *C* ‖ ea(l) *O* 72 ær *in* stær *auf r. O* ‖ booc *B* ‖ eft *BCLO*] *f. U* 73 Isr. — ingonge *f. C* ‖ egyp *auf r. O* ‖ þæ(s) *O* 74 cano : es (*s. r.*) *O*. canoses *U* 75 bôc *U* 76 on *OU* ‖ cyme] gyfe *C* 78 tintreg(lic)an *O*. tintreganlican *C* ‖ wiites *B* ‖ sw.] wæstmnesse *C* ‖ heofonlican *COU* 79 ric *in* rices *auf r. O* ‖ geweorhte *O* 80 godcundan *BC* ‖ fremsumnesse *C* ‖ in *B* 81 gymde (y *auf r. O*) *COU* ‖ fram : *O* 82 mândædum *CU*

forþon hê wæs. se mon. swiþe êfæst ond regollecum þêodscipum êadmòdlîce underþèoded. ond wid þàm. þâ de on òdre wîsan dôn woldon. hê wæs mid welme micelre ellenwòdnisse onbærned; ond hê fordon fægre ende his lîf betŷnde ond geendade.

XII.

ÆTHELSTAN (AUS DER SACHSENCHRONIK).

Thorpe, Ang'o-Saxon Chronicle (London 1861) I 200. John Earle, Two of the Saxon Chronicles (Oxford 1865) s. 112. Grein. Bibliothek der ags. poesie ed. Wülker (Kassel 1883) I 374.

An. DCCCC.XXXVII. Her æþelstan cyning. eorla dryhten. beorna beahgifa. 7 his broþor eâc. [5]eadmund æþeling. ealdorlangne tîr. geslogon æt sæcce. sweorda ècgum. ymbe brunanburh. [10]bordweal clufan. heowan heaþolinde. hamora lafan. afaran eadweardes. swa him geæþele wæs. [15]from cneomægum. þ hi æt campe oft. wiþ laþra gehwæne. land ealgodon. hord 7 hámas. [20]hettend crungun. sceotta leoda. 7 scipflotan. fæge feollan. feld dænnede. [25]sècgas hwate. siðþan sunne úp. on morgen tíd. mære tungol. glad ofer grundas. [30]godes condel beorht. eces drihtnes. oð sio æþele gesceaft. sah to setle.

---

83 -þam *C* ‖ wæs *f. C* ‖ regollicum *CO.* reogollicum *U* 84 -lice *aus* -licum *O* ‖ þâ *f. C* ‖ on] in *B*, hi on *C* 85 welme *BL.* wylme (*y auf r. O*) *COU* ‖ micelre *f. C* 86 -þam *C* ‖ fægerne *C* ‖ ænde *B*, ende hæfde þa he *C* ‖ bet. ond *f. C*

XII. *Oben nach A = Corpus Christi College (Cambridge) MS. CLXXIII: die circumflexe rühren von derselben, die acute von anderer hand her. hier die lesarten von drei hss. im Britischen Museum: Cott. Tib. A VI = B. Cott. Tib. B I = C. Cott. Tib. B IV = D: verschiedenheit im gebrauche von accenten und* þ *und* ð *führe ich nicht an.*

nach VII *noch* I *rad. A.* VII *CD.* VIII *B* [1]æþestan *B* ‖ cing *BC* [2]drihten *BCD* [3]beag- *B*, -gyfa *C* [6]ealdorlagne *C* ‖ tyr *D* [7]geslôgan *B* ‖ sake *B*, secce *D* [8]swurda *C* ‖ ecggum *B* [9]embe *BC* ‖ brunnanburh *BC und von a. hd. A* [10]bordweall *BC*, heordweal *D* ‖ clufon *C* [11]heowon *C* ‖ lina *B*, -linda *(aus* -linga *D) CD* [12]hamera *D*, o *zum teil durch wurmstich weg B* ‖ lafum *BCD* [13]eaforan *B*, aforan *C*, eoforan *D* ‖ eadweardæs *D* [15]fram *BCD* ‖ -magum *B* [16]hie *B* [17]gehwane *B* [18]ealgodan *B*, gealgodon *C* [20]heted *D* ‖ crungon *BCD* [21]scotta leode *BCD* [22]scyp- *C* [23]feollon *D* [24]dænnede *aus* dænede *a. hd.? A*, dennade *BC*, dennode *D* [25]secga swate *BCD* [26]upp *BC* [30]candel *BCD* [32]þ seo *B*, oþ seo *C*, oð se *D* [33]setle *D*

þær læg secg mænig. [35]garum ageted. guma norþerna. ofer scild scoten. swilce scittisc eâc. werig wiges sæd. [40]wesseaxe fórd. ondlongne dæg. eorod cistum. on last legdun. laþum þeodum. [45]heowan here fleman. hindan þearle. mecum mylen scearpan. myrce ne wyrndon. he eardes hondplegan. [50]hæleþa nanum. þæ mid anlafe. ofer æra gebland. on lides bosme. land gesohtun. [55]fæge to gefeohte. fife lægun. ón þam campstede. cyninges giunge. sweordum aswefede. [60]swilce seofene eâc. eorlas anlafes. unrim heriges. flotan 7 sceotta. þær geflemed weard. [65]norðmanna bregu. nede gebeded. to lides stefne. litle weorode. cread cnea ren flot. [70]cyning ut gewat. ón fealene flod. feorh generede. swilce þær eâc se froda. mid fleame com. [75]on his cyþþe nord. costontinus. hár hilde ring. hreman ne þorfte. mæcan gemanan. [80]he wæs his mæga sceard. freonda gefylled. ón folcstede. beslagen æt sæcce. 7 his sunu forlet. [85]ón wælstowe. wundun fergrunden. giungne æt guðe. gelpan ne þorfte. beorn blanden feax. [90]bil geslehtes. eald inwidda. ne anlaf þy ma. mid heora herelafum. hlehhan ne þorftun. [95]þ heo beadu weorca. beteran wurdun. ón campstede. culbod gehnades. gar mittinge. [100]gumena gemotes.

---

[34]manig *B*, monig *CD* [35]garum forgrunden *B* [36]guman *BCD* ‖ norðerne *BC*, norþærne *D* [37]scyld *BCD* ‖ sceoten *BD* [38]swylce *BD* ‖ scyttisc *BCD* [39]wigges *BC* ‖ ræd *D* [40]westsexe *B*, 7 wessexe *C* [41]andlangne *BC*, 7 langne *D* [42]eored cystum *BCD* [43]legdon *BC*, lægdon *D* [44]ðeodon *C* [45]heowon *C* ‖ heora *D* ‖ flyman *BD*, flymon *C* [47]mylen] mycel *D* ‖ scearpum *BCD* [49]he eardes] heardes *BCD* ‖ hand- *BCD* [50]nanum *aus* namum *C* [51]þæ] þara de *BC*, þæra þe *D* [52]æra] ear ! *BCD* [53]liþes *C* [54]gesohtan *B*, gesohton *CD* [55]fage *D* ‖ feohte *D* [56]lagon *BCD* [57]ðæm *B* [58]ciningas *B*, cingas *C*, eyningas *D* ‖ geonge *BC*, iunga *D* [59]aswefde *C* [60]swylce *D* ‖ seofone *B*, VII *C* [62]7 ûnrîm *C* ‖ herges *BCD* [63]scotta *BCD* [64]geflymed *BCD* [65]brego *BCD* [66]neade *CD* ‖ gebæded *BCD* [67]stæfne *D* [68]lytle *BCD* ‖ werode *C* [69]creat *D* ‖ cnear on *BCD* [69—71] flot — fealene *übersprungen in D* [70]cing *B*, cining *C* [71]fealone *BC* [72]generode *CD* [73]swylce *BD* [76]constantinus *BCD* [77]hal hylde *D* ‖ rinc *BCD* [78]hryman *D* [79]mecea *B*, meca *C*, mecga *D* [80]he] her *BC* ‖ maga *BC* [82]on his folcstede *C* [83]forslegen *B*, beslegen *C*, beslægen *D* ‖ sace *B*, sęcge *D* [84]forlæt *D* [86]wundum forgrunden *BCD* [87]geongne *BCD* [88]gylpan *BCD* [89]fex *BC* [90]bill *BCD* ‖ geslyhtes *B*, geslihtes *CD* [91]inwitta *BC*, inwuda *D* [92]þe *BD* [93]hyra *CD* ‖ -leafum *D* [94]hlihhan *BC*, hlybban *D* ‖ þorftan *BD* [95]hie *B*, hi *CD* ‖ beado *BCD* [96]wurdan *B*, wurdon *CD* [98]*über* culbod *v. a. hd.*? ł cumbel *A*. *dafür* cumbol *BCD* ‖ gehnastes *BCD* [99]mittunge *D*

wæpen gewrixles. þæs hi ôn wælfelda. wiþ eadweardes. afaran plegodan. [102]gewitan him þa norþmen. nægled cnearrum. dreorig darada laf. ôn dinges mere. ofer deop wæter. [110]difelin secan. 7 eft hira land. æwisc mode. swilce þa gebroþer. begen ætsamne. [115]cyning - æþeling. cyþþe sohton. wesseaxena land. wiges hremige. letan him behindan. [120]hræ bryttian. saluwig padan. þone sweartan hræfn. hyrned nebban. 7 þane hasewan padan. [125]earn æftan hwit. æses brucan. grædigne guðhafoc. 7 þæt græge deor. wulf ôn wealde. [130]ne weard wæl mare. ôn þis eiglande. æfer gieta. folces gefylled. beforan þissum. [135]sweordes êcgum. þæs þe us secgað bêc. ealde uðwitan. siþþan eastan hider. engle 7 seaxe. [140]up becoman. ofer brad brimu. brytene sohtan. wlance wigsmiþas. weealles ofercoman. [145]eorlas arhwate. eard begeatan.

---

[102]hie *B*. þe hi *D* [104]eaforan *B*, aforan *C* ‖ plegodon *CD* [105]gewiton *CD* ‖ hym *C* ‖ þ *in* norþmen *ü. d. z. v. a. hd.? A*, norðmenn *BC* [106]negled cnearrum *C*, dæg gled ongarum *D* ‖ nægled *aus* negled *a. hd. A* [107]dreori *C* ‖ daroða *B*, dareþa *CD* [108]dynges *B*, dyniges *D* [109]ofe(r) deopne *D* [110]dyflen *B*, dyflin *C*, dyflig *D* ‖ secean *B* [111] 7 *ü. d. z. v. a. hd. A, f. BCD* ‖ íra *B*, yra *CD* [113]swylce *BD* ‖ gebroðor *BD*, brodor *C* [114]bege *D* ‖ ætsomne *BC*, æt runne *D* [115]cing: *B*, cing *C* ‖ eaðeling *D* [116]sohtan *B* [117]westseaxna *BD*, wessexena *C* [118]wigges *BC* ‖ *erstes* e *in* hremige *ü. getilgtem* a *A* [119]leton *C*, læton *D* ‖ hym behindon *C* [120]hræ *a. hd. zu* hræw *A*, hraw *B*, hra *CD* ‖ bryttigean *B*, brittigan *C*, brittinga *D* [121]salowig *BCD* [122]hrefn *C* [123]hyrnet *D* [124]þone *BCD* ‖ haso *B*, hasu *CD* ‖ wadan *D* [126]æses *aus* æres *D* [127]cuð heafoc *D* [128]grege *D* [131]þys *BC*, þisne *D* ‖ eglande *B*, iglande *CD* [132]æfre *BCD* ‖ gyta *BC*, gitâ *D* [133]afylled *B* [134]þyssum *BCD* [135]swurdes *C* [136]secggeaþ *B* [138]syþþan *B* [139]sexan *B*. sexe *C* [140]upp *BC* ‖ becomon *CD* [141]brade *BCD* [142]bretene *C*, britene *D* ‖ sohton *CD* [143]wealas *BCD* ‖ ofercomon *CD* [145]arhwæte *D* [146]begeaton *BCD*

XIII. MATTHÆUS

The Gospel according to Saint Matthew in Anglo-Saxon and Northumbrian (neue ausgabe von Skeat 1887). The Holy Bible in the Earliest English edd. Forshall and Madden, Nero D IV.

efern uut.* diu ꝺ da gelihted in forma doeg cuom
[1] *Vespere autem sabbati, quae lucescit in prima sabbati, uenit*
diu magdalenesca 7 odero to geseanne þ byrgenn 7 heonu
maria magdalenæ et altera maria uidere sepulchrum. [2]*et ecce*
eord hroernisse geworden wæs micil engel fordon drihtnes astâg
terrae motus factus est magnus; angelus enim domini descendit
of heofnum 7 geneolecde eft awælte done stan 7 gesætt ofer
de caelo et accedens reuoluit lapidem et sedebat super
hia wæs fordon megwlit his suæ leht 7
eum (zu *eam* vom gl.). [3]*erat enim aspectus eius, sicut fulgor, et*
wêde his sua snâ fore ego ꝺ fyrihto uut. his alegd weron
uestimentum eius, sicut nix. [4]*præ timore autem eius exteriti sunt*
da haldendo 7 aworden weron suelce for deado ondswarede uut. de engel
custodes et facti sunt, uelut mortui. [5]*respondens autem angelus*
cuoed dæm wifum nallas gie ondrêde iuh ic wat fordon þte de hælend
dixit mulieribus: [6]*nolite timere uos; scio enim, quod Iesum,*

---

* *ich brauche einen punct hinter dem letzten buchstaben als abkürzungszeichen statt des striches in hss.*

Rushworth.

Latein [1]luciescit ‖ magdalene [2]discendit [3]enim]autem ‖ uestimenta eius candita *(so)* [4]exterriti ‖ uelud

Glossen [1] on efenne þa þæs reste dagas þæm þe in lihte in forma dæg æfter reste dæg cwom maria magdalenisca 7 oþer maria to sceawenne þa byrgenne [2] 7 henu eorþ styrennis geward micelu ængel forþon dryhtnes astag of heofunum 7 to gangende awælede þone *(aus* þoñ) stan 7 gesett on þæm [3] wæs þa his onseone swa leget 7 wæda ꝺ rægl his hwit swa snau [4] for his ægsa þonne afirde werun þa weardas 7 geworden swa deade [5] andswarade þa se engel cwæþ to þæm wifum ne forhtige eow ic wat forþon þ git hælend þone þe hongen wæs gesoecaþ

Wycliffe.

[1] Forsothe in the euenyng of the saboth *(or* haliday), that schyneth in the firste day of the woke, Marie Mawdeleyn cam and another Marie for to se the sepulcre. [2] and, lo, ther was maad a greet erthe monyng;

[1] Fors.] But ‖ euentid ‖ or h. *f.* ‖ bigynneth to schyne ‖ for *f.* [2]schakyng

XXVIII.

Versions (edd. Kemble and Hardwick), Cambridge (1858), p. 226–231 Versions made from the Latin Vulgate by John Wycliffe and his Followers Oxford, 1850. IV 83.

Bodl 441.

[1] Sodlice þam restedæges æfene, se þe onlyhte on þam forman restedæge, com seo magdalenisce Maria and seo oþer Maria, þæt hig woldon geseon þa byrgene. [2]and þær wearþ geworden micel eorþbifung; witodlice dryhtnes engel astah of heofonan and genealæhte and awylte þone stan and sæt þær onuppan. [3]hys ansyn wæs, swylce ligit, and hys reaf swa hwite, swa snaw. [4]witodlice þa weardas wæron afyrhte and wæron gewordene, swylce hig deade wæron. [5]da andswarode se engel and sæde þam wifon: ʻne ondræde ge eow; ic wat witodlice, þæt ge seceað þone hælynd, þone þe on rode ahangen wæs.

Collation von C(orpus Christi Colleye, Cambridge, 140) und U (= Ii 2, 11 der universitätsbibliothek zu Cambridge) mit B abgeschen von rein graphischen varianten.

[1] onlyhte *aus* onlihte *B*, onlihte *C* ‖ byrgenne *U* [2] þar *U* ‖ drihtenes *C* ‖ heofenum *U* ‖ awylede *U* ‖ on weg *hinter* stan *U* ‖ þar *U* [3] ligyt *C*, lyget *U* [5] andswarede *U* ‖ wifū *U*‖ hælend *U*

forsoth the aungel of the lord cam doun fro heuene and comynge to turnide awey the stoon and sat theron.

Hatton 38.

[1] Sodlice þam restesdaiges efene, se þe onlihte on þam forme restedayge, coṁ syo magdalenissca Marie 7 syo oðer Marie, þæt hyo wolden gesyen þa byrigenne. [2] 7 þær ward geworden mychel eordbefiunge; witodlice drihtenes ængel ástah of heofene 7 geneahlacte ænd awelte þanne stan 7 sæt þær onuppon. [3]hys ansiene wæs, swylce leyt, 7 hys reaf swa hwit, swa snaw. [4] witodlice þa weardes wæren afyrhte 7 wæron gewordene, swylce hyo deade wæren. [5]da andswerede se ængel 7 sayde þam wifon: ʻne ondræde ge eow; ic wat witodlice, þæt ge seched þanne hælend, þanc þe on roden ahangen wæs.

Collation von R(egius 1 A XIV) mit H (g hat in H die fränkische form nur [2]magda-. [7]. [13] segged, [7] segge, *immer* gali-, *immer* leorning- *und* þing. [13]gastes; *in R in diesem ʻstück immer die altenglische gestalt).*

[1] Sodlice ‖ reste daiges ‖ se de ‖ forman reste daige ‖ seo magdalenisca maria ‖ oðer maria ‖ geseon [2]weard geworden micel eord befunge ‖ astah ‖ heofonan ‖ 7 awelte [3]his *beide mal* ‖ ansyne ‖ legt ‖ *an* f *in* reaf *radiert* ‖ wit [4]wæron *alle dreimal* [5]engel ‖ 7 — wifon *auf rasur* ‖ sægde ‖ secaƌ ‖ þonne *beide mal* ‖ rode

[3] sothli his lokyng was, as leyt, and his clothis, as snow. [4] forsothe for drede of him the keperis ben afferid, and thei ben maad, as deede men. [5] forsothe

forsoth] for ‖ com. to] neiȝede and [3] sothli] and [4] forsothe] and ‖ ben] weren *beide mal* [5] fors.] but

se ðe ahongen wæs gie soecas ne is hêr arâs fordon suæ cuеð
qui crucifixus est, quaeritis. [6]*non est hic; surrexit enim, sicut dixit.*
cymmas geseað þ styd ⁊ diu stou der asetted wæs drihten 7 hraede
uenite, uidete locum, ubi positus erat dominus. [7]*et cito*
eode cuodas degnum his þte he arâs 7 heonu foreliorað iwih in
eunte dicite discipulis eius, quia surrexit, "*et ecce praecedit uos in*
galilea der hine gê geseað *(dahinter etwa 4 buchst. radiert)* ⁊ gesca
galilaeam: ibi eum uidebitis."
magon heonu fore ic cuеð ⁊ ær ic sægde iuh 7 eodun hreconlice
ecce praedixi uobis.' [8]*et exierunt cito*
from byrgenne mið ege 7 mið micle glædnise iornende beada
de monumento cum timore et magno gaudio currentes nun-
⁊ sægca ðegnum his 7 heonu hælend togægnes arn ðæm cuеð
tiare discipulis eius. [9]*et ecce iesus occurrit illis dicens:*
wosað gie hal da uut. geneolecdon 7 gehealdon foet his 7
'*hauete.*' *illę autem accesserunt et tenuerunt pedes eius et*
wordadun hine da cuеð to ðæm ðe hælend nallað gie ondreda gaað
adorauerunt eum. [10]*tunc ait illis iesus:* '*nolite timere . ite,*
sægas brodrum minum þte hea gâ in gæliornise der mec hia geseað
nuntiate fratribus meis, ut eant in galilaeam: ibi me uidebunt.

Latein [6] uenite et uidete || possitus [7] euntes || surrexit a mortuis || praecidit || galileam || et *vor* ecce *getilgt* || dixi *zu* p̄dixi *gl.* [8] gaudio magno || auete || ille [10] sed ite || galileam

Glossen [6] nis he her forþon þe he aras swa he cwæþ cumaþ 7 geseoþ þa stowe þær aseted wæs dryhten [7] 7 hræþe gangaþ sægaþ discipulas his þ he aras from deade 7 henu beforan gæþ eow in galilea dær ge hine geseoþ henu swa ic foresægde [8] 7 hiæ eodun hraþe oð byrgenne mið egsa 7 mið gefea micel eornende secgan discpl. his [9] 7 henu hælend quom heom ongægn cwæþende beoþ hale hiæ þa stopen forþ 7 genomen his foet 7 gebedun to him [10] þa cwæþ heom to se hælend ne ondredeþ inc ah gæþ sægaþ broþrum minum þ hiæ gangan in galilea þær hic *(so)* me geseoþ

---

the aungel answeringe seide to the wymmen: 'nyle 3e drede; for i woot, that 3e seken Ihesu, that is crucified. [6]he is not here; sothli he roos, as he seide. come 3e and seeth the place, where the lord was putt. [7]and 3e goynge sone seie to his disciplis and to Petre, for he hath risun, "and, lo, he schal go bifore 3ou in to Galilee: there 3e schulen se him." lo, i haue

answeride and || was [6]sothli] for || is risun || se 3e || leid [7]go 3e || and seie 3e || and to P. *f.* || for] that || hath] is

[6] nys he her; he aras sodlice, swa swa he sæde. cumaþ and geseoþ þa stowe, þe se hælynd wæs on aled. [7] 7 faraþ hrædlice and sæcgeaþ hys leorningcnyhtum. þæt he aras, "and sodlice he cymþ beforan eow on Galileam: þær ge hyne geseoþ." nu ic secge eow.' [8] þa ferdon hig hrædlice fram þære byrgene mid ege and mid myclum gefean and urnon and cyddon hyt hys leorningcnyhton. [9] and efne þa com se hælynd ongean hig and cwæþ: 'hale wese ge.' hig genealæhton and genamon hys fet and to hym geeadmeddon. [10] da cwæþ se hælynd to him: 'ne ondræde ge eow . farad and cyþad minum gebroþrum. þæt hig faron on Galileam: þær hig geseoþ me.'

[6] nis he her; he aras gewislice, swa swa he sæigde. cumeþ 7 geseoþ þa stowe. þe se hælend wæs on aleigd. [7] 7 fareþ rædlice 7 cumeþ 7 segged hys leorningcnihten. þæt he aras," 7 sodlice he cymþ beforan eow on Galileam: þær ge hine geseoþ." nu ich segge eow.' [8] þa ferden hyo rædlice fram þare byrigenne mid eige 7 mid mychele gefean 7 urnen ænd kydden hyt hys leorningcnihten. [9] 7 efne þa com se hælend ongean hyo 7 cwæþ: 'hale wese ge.' hyo geneohlahten 7 genamen hys fét 7 to him geeadmededon. [10] da cwæþ se hælend to heom: 'ne ondræde ge eow . fareþ 7 kyþeþ mine gebrodre, þæt hyo faran on Galilea: þær hyo geseoþ me.'

---

[6] s *in* nys *ü. d. z. B* || and *nachträglich B* || hælend *U* [7] secgeaþ *C*, secgaþ *U* || *2.* n *in* leorning- *auf r. C* || þar *U* [8] hrædlice (d *aus angefangenem* r) *hinter* byrigenne *U* || mycelū *U* || -cnyhtum *U* [9] hælend *U* || geeadmeddon *U* [10] hælend *U* heom *C* || brodrū *U* || faran *U*

[6] sægde || halend || alegd [7] farad || 7 cumeþ *fehlt* || seggaþ his leorningcnihtas || comþ [8] da ferdon || byrigene || mycele || urnen *aus* urren || 7 cyddan hit his || -cnihtan [9] genehlacton || genamon his fet [10] halend || farad 7 cyþaþ || galileam || geseþ

---

bifore seid to 3ou.' [8] and Marie Mawdeleyn and another Marie wenten out soone fro the buryel with drede and greet ioye rennynge for to telle his disciplis. [9] and, lo, Ihesus ran a3ens hem seyinge: 'heil 3e.' forsothe thei camen to and heelden his feet and worschipiden him. [10] thanne Ihesus seith to hem: 'nyle 3e drede. go 3e, telle 3e to my britheren, that thei go in to Galilee: there thei schulen se me.' [11] the whiche whanne thei hadden

[8] Mar. — Mar.] thei || biriels || for *f.* || to hise [9] ran — seyinge] mette hem and seide || fors.] and || c. to] nei3eden [10] seide [11] the wh.] and || weren goon

ða ilco mid dy eodon heonu summe of dæm haldendum cwomun in
[11] *quae cum abissent, ecce quidam de custodibus uenerunt in*
ða ceastra 7 sægdon dæm aldor monnum* sacerda alle ða de
ciuitatem et nuntiauerunt principibus sacerdotum omnia, quae
geworden weron 7 gesomnad mid ældrum dæhtung genumen wæs
facta fuerant. [12] *et congregati cum senioribus consilium accepto*
feh monigfald saldon dæm cempum cuedende cuodad gie þte
pecuniam copiosam dederunt militibus [13] *dicentes: 'dicite, quia*
degnas his on næht cuomun 7 forstelun ł stelende weron hinc ûs
"discipuli eius nocte uenerunt et furati sunt eum nobis
slependum** 7 gif dis gehered bid bid from den groefa we
dormientibus." [14] *et, si hoc auditum fuerit a praeside, nos*
getrewað him 7 sacleaso iwih we gedoeð soð hia gefoen hæfdon
suadebimus ei et securos uos faciemus.' [15] *at illi accepta*
feh dedon suæ weron gelæred 7 gemersad wæs word dis
pecunia fecerunt, sicut erant docti. et diuulgatum est uerbum istud
mið iudeum*** odd done longe dæge ællefne donne degnas
apud iudaeos usque in hodiernum diem. [16] *undecim autem discipuli*
foerdon in geliornise in môr der gesette dæm se hælend 7
abierunt in galilaeam in montem, ubi constituerat illis iesus, [17] *et*

---

* *über* monnum *ein wohl zufälliger strich* ** *davor zwei buchstaben weggewischt* *** *dahinter ungefähr vier buchstaben radiert*

Latein [11] adnuntiauerunt [12] consilio [14] faciamus [15] deuulgatum ‖ iudeos [16] discipuli eius ‖ galileam

Glossen [11] þa hí þa awæg eodun henu sume þara wearda cwomun in cæstre 7 sægdun þa aldur sacerdum eall þ þe þær gedôen werun [12] 7 hiæ gesomnade mið dæm ældrum geþæhtunge in eoden onfengon feoh genyhtsum (h *ü. d. z.)* saldun (u *aus e. a.?)* þæm kempum [13] cwæþende sægaþ þæt his discipl. on næht cwomun 7 forstælen hinæ us slepende [14] 7 geȝ þ gehoered bið from geroefe we getæceþ ł scyaþ him 7 orsorge eow gedoaþ *(aus* gedoeþ) [15] 7 hiȝ onfengon þæm feo dydun swa hiæ werun gelærde 7 gemæred wæs word þis mið iudeum oþ þisne ondwardan dæg [16] þa enlefan (autem disc. *ohne glosse)* his þa eodun (in g. *ohne glosse)* on dune þær gesætte ær heom se hælend

---

gon, loo, summe of the keperis camen in to the cytee and tolden to the princes of prestis alle thingis, that weren don. [12] and thei gedrid togidre with the eldere men a counceil takun ȝaue to the knyȝtis plenteuous

[12] and whanne thei weren gaderid ‖ men and hadden take her counseil thei ȝauen ‖ miche

[11] da þa hig ferdon, þa comun sume þa weardas on þa cestre and cyþdun þæra sacerda ealdrun ealle þa þing, þe þær gewordene wærun. [12] da gesamnudun þa ealdras hig and worhtun gemot and sealdun þam þegenun micel feoh and cwædun: [13] 'secgeaþ,þæt "hys leorningenihtas comun nihtys and forstælan hyne, þa we slepun." [14] and, gyf se dema þis geaxad. we lærad hyne and gedod eow sorhlease.' [15] da onfengun hig þæs feos and dydun, eallswa hig gelærede wærun. and þis word wæs gewidmærsud mid Iudeum oð þisne andwerdan dæg. [16] þa ferdun þa endlufun leorningenihtas on þone munt, þær se hælynd him dihte,

[11] da hyo ferdon, þa comen sume þa weardes on þa ceastre 7 kyddan þare sacerda caldren calle þa [þa] þing. þe þær gewordene wæren. [12] þa gesamnode þa ealdres hyo 7 worhten gemot 7 sealden þam þeignen mychel feoh 7 cwæden: [13] 'seggeð, þæt "hys leorningenihtes coman nyhtas 7 forstælen hyne, þa we slepen." [14] and, gyf se dema þis geaxoð, we læreð hyne 7 gedod eow sohrlease.' [15] da onfengen hyo þas feos 7 dyden, ealswa hyo gelærde wæren. 7 þis word wæs gewidmærsod mid Iudeam oð þisne andwearden dayg. [16] þa ferden þa endlefan leorningenihtes on þanne munt, þær se hælend heom dihte,

---

[11] comon *CU* ‖ ceastre *CU* ‖ cyddon *CU* ‖ ealdrum *CU* ‖ dar *U* ‖ wærum *C*, wæron *U* [12] gesamnudon *C*, -mnodon *U* ‖ worhton *U* ‖ sealdon *CU* ‖ degenum *C*, þegnum *U* ‖ micyl *C* ‖ cwædon *CU* [13] comon *CU* ‖ nihtes *C*, nyhtes *U* ‖ forstælon *U* ‖ slepon *U* [14] geacsad *U* ‖ and *auf r C* [15] onfengon *CU* ‖ dydon *CU* ‖ wæron *CU* ‖ wurd *C* ‖ gewidmærsod *C*, gewydmærsod *U* ‖ andweardan *CU* [16] ferdon *CU* ‖ endleofen *U* ‖ þar *U* ‖ hælend *U* ‖ heom *C*

[11] da þa hyo ‖ weardas ‖ cyddan þara sacerdan ealdrum ‖ *nur ein* þa ‖ gewordene wæron [12] da gesamnoden ‖ caldras ‖ worhton ‖ þeognum mycel feogh (g *in ungewöhnlicher form, vielleicht aus e. a.?*) [13] seggad ‖ his ‖ -cnihtas comen ‖ forstalan ‖ sleapan [14] 7 gif ‖ sorhlease [15] onfeongon ‖ dydon ‖ wæron ‖ wæs gewid *auf rasur* ‖ gewidmærsoð ‖ oð ‖ dæg *radiert hinter* þisne ‖ andwerdan daig [16] da ferdon ‖ endleofan ‖ -cnihtas ‖ þonne ‖ halend

---

money [13] seyinge: 'seie 3e, for "his disciplis camen by ni3te and han stolen him vs slepinge." [14] and, if this be herd of the presedent (*or* iustise), we schulen conceile him and make 3ou sikir.' [15] and the money takun thei diden, as thei weren tau3t. and this word is pupplissid at the Iewis til in to this day. [16] forsothe enleuene disciplis wenten in to Galilee in to an hil, where Ihesus hadde ordeyned to hem,

[13] and seiden ‖ for] that ‖ while 3e slepten [14] pr. or *f.* [15] and whanne the monei was takun ‖ among [16] fors.] and the

gesegon hine wordadun sume ðonne getwiedon 7 geneolecende
uidentes eum adorauerunt. quidam autem dubitauerunt. [18] *et accedens*
ðe hælend spreccend wæs to him cuoeðende asâld is me alle mæhto
iesus locutus est eis dicens: 'data est mihi omnes potestas
in heofne 7 in eordo gâad fordon lærað alle cynno ł hædno
in caelo et in terra. [19] *euntes ergo docete omnes gentes*
fulwvande* hia in noma fadores 7 sunu 7 halges gastes lærende
baptizantes eos in nomine patris et fili et spiritu sancti [20] *docentes*
hia halda alle ða ðe sua huelc ic bebead iuh 7 heonu ic iuh
eos seruare omnia, quaecumque mandaui uobis: et ecce ego uobis-
mid am allum dagum odd to endunge woruldes sie sod ł sodlice
cum sum omnibus diebus usque ad consummationem saeculi.' amen.

godspell æfter mathevs** saegde ł asægd is
euangelium secundum mattheum explicit.

---

* fulwande *und* v *ü. d. z.* **mathes *und* v *ü. d. z.*

Latein [19] babtizantes eas ‖ spiritus [20] obseruare ‖ amen — explicit] finit amen finit amen finit

Glossen [17] 7 geseonde hine to him bedun sume þonne tweodun [18] 7 heom to gangende se hælend spræc to heom cwæþende gesald is me æghwilc mæht on heofune 7 on eorþe [19] gæþ forþon nu læreþ alle ðeode dyppende hiæ in noman fæder 7 sunu 7 þæs halgan gastes [20] lærende hiæ to healdene eall swa hwæt swa ic bebead eow *(davor* eow *radiert)* 7 henu ic mid eow eam ealle dagas oð to ende weorulde endeþ soþlice endeþ soþ endeþ farman (man *durch die rune)* preost *(durch die abkürzung des lat.* presbyter *gegeben)* þas boc þus gleosede dimittet ei dominus omnia peccata sua si fieri potest apud deum

---

[17] and thei seynge him worschipiden: sothli summe of hem doutiden. [18] and Ihesus comynge to spak to hem seyinge: 'al power is 3ouun to me in heuene and in erthe. [19] therfore 3e goynge teche alle folkis cristenynge hem in the name of the fadir and of the sone and of the hooly gost [20] techinge hem for to kepe alle thingis, what euere thingis i haue comaundid to 3ou; and, lo, i am with 3ou in alle dayes til the endyng of the world.'

[17] sayn hym and w. ‖ sothli] but [18] cam ny3 and ‖ and seide ‖ is — me *hinter* erthe [19] go 3e and ‖ baptisynge [20] for *f.* ‖ til] in to ‖ ende

[17] and hyne þær gesawun and hi to him geeadmeddun: witudlice sume hig tweonedon. [18] ða genealæhte se hælynd and spræc to him þas þing and þus cwaþ: 'me is geseald ælc anweald on heofonan and on eorþan. [19] faraþ witudlice and lærað ealle þeoda and fulligeað hig on naman fæder and suna and þæs halgan gastes [20] and lærað. þæt hig healdun ealle þa þing, þe ic eow bebead; and ic beo mid eow ealle dagas oþ worulde geendunge.' amen.

[17] 7 hine þær geseagen 7 hyo to hym geeadmedoden:* witodlice sume hyo tweonoden. [18] ða geneohlacte se hælend ænd spræc to heom þas þing 7 þus cwæd:' me ys geseald ælch anweald on heofena 7 on eorðan. fareð witodlice 7 læred ealle þeode 7 fulliеð hyo on naman fæder 7 suną 7 þas halgen gastes [20] 7 læred, þæt hyo healden ealle þa þing, þe ich eow bebead; 7 ich beo mid eow ealle dages oððe worulde ændenge.' amen.

---

[17] gesawon *U* ‖ geadmeddon *U* ‖ witodlice *CU* [18] hælend *U* ‖ heom *C*‖ heofenan *U* [19] witodlice *CU* [20] healdon *CU* ‖ bead *U* ‖ weorlde *U* ‖ amen *f.U*, Finit Amen. Sit sic hoc interim. Ego ælfricus scripsi *(dahinter* t *rad.)* hunc librum (i *auf r.)* in monasterio badþonio et dedi (t *rad.)* brihtwoldo preposito. Qui scripsit uiuat in pace in hoc mundo et in futuro seculo et qui legit legator in eternum *C*

* *aus* geeadmododen

[17] gesawen ‖ him ‖ geadmedoden tweonedon [18] genehlahte ‖ 7 sprac to eom ‖ ealc ‖ heofona [19] læreð ‖ ðeode ‖ fulliað ‖ naman *scheint von a. hd. aus* manan *gebessert* ‖ fader ‖ suna ‖ halgan [20]healdon ‖ ic *beide mal* ‖ dagas ‖ weoruld endunge (end *ü. d. z.)*

XIV. JOHANNES

The Gospel according to St. John in Anglo-Saxon and Northumbrian
The Holy Bible, etc., edd. Forshall

Nero D IV.

æfter ða* aedeavde hine eftersona se hælend to sæ ⁊ æt tiberiades sæ
[1] *Postea manifestauit se** *iterum iesus ad mare tiberiadis,*

eatdeavde vvt. dvs ⁊ svæ veron aedgeadre simon petrus 7 se degn
manifestauit autem sic. [2] *erant simul simon petrus et thomas,*

sede is acvoeden on grecisc 7 se degn sede væs of dæm tvvne***
qui dicitur didymus, et nathanahel, qui erat a cana

on gali. megd† 7 svnv zab. .i. iacob. 7 ioh. 7 odro tvoge of
galilaeae, et filii zebedaei et alii ex

his degnvm cvoed him simon petrus ic gæ fisciga ⁊ cvoedon
discipulis eius duo. [3] *dicit eis simon petrus: ʿuado piscari.ʾ dicunt*

him ve cvmas ec dec mid ⁊ ve vallas ec dec mid 7 eodun 7
ei: ʿuenimus et nos tecum', *et exierunt et*

astigon ⁊†† in þ scip 7 dær næht noht gifengon ⁊ ar morgen
ascenderunt in nauem et illa nocte nihil praenderunt. [4] *mane*

---

* *hinter* ða *ein buchstabe weggewischt* ** *ich lasse die accente bei lateinischen wörtern, die nicht alle von dem ersten schreiber herrühren.* weg ****das zweite* v *über der zeile* † *hinter* on *ein buchstabe radiert*, gali. *auf rasur, hinter* megd *zwei buchstaben radiert* †† 7 ast. ⁊ *über* runt *von* exierunt *und* et, *während über* ascenderunt *nichts steht*

Rushworth.

Latein [1] iesus *fehlt* [2] didimus ‖ a channan galileae [3] praen.] coeperunt

Glossen [1] ær don æteowde him eftersona æt sæ tiberiades sæ *æteowde wutudl. dus [2] werun somen simon petrus 7 de degn se de wæs eweden didimus 7 de degn se de wæs from tune on galilea 7 suno **zebedes 7 odre of degnum his twoege [3] cwæd him simon petrus ic gæ fisciga cwedun him we cumas 7 we fultumad de 7 eodun 7 astigun in þ scip 7 dær næht noht on gefengun [4] ar morgen

---

**das zweite* sæ *über dem anfang von* manifestauit ***oder* sunu?

XXI.

Versions ed. W. W. Skeat, Cambridge 1878, p. 180—188. and Madden IV 295.

Otho 1 C.

[1] Eft æfter þan se hælend hyne geswutelude þus æt dære tiberiadiscan sæ. [2] Simôn Petrus 7 Thomâs, þe ys gecweden gelicost, wæron ætgædere 7 Nathanaêl, se wæs of Chanâ Galileę, 7 Zebedéus suna 7 oþre twegen þæra leorningcnihta. [3] ða cwæd Simôn Petrus to him: 'ic wylle gan on fixoð.' ða cwædon hi to him: '7 we wyllaþ gân mid þe.' 7 hi eodon ût 7 eodon on scip 7 ne fengon nan þing on dære nihte. [4] witodlice on ærnemergen se hælend stod on þam strande: ne gecneowon þeh þa leorningcnihtas, þæt hyt se hælend wæs.

[1] þā *U* || geswutelode *CU* [3] fixað *C* [4] þeah *CU*

Hatton 38.

[1] Eft æfter þan se hælend hine swutolode þus æt þare tiberiadissan sæ. [2] Simon Petrus 7 Thomas, þe ys gecwæden gelicust, wæren ætgædere 7 Nathanael, se wæs of Chana Galiléé, 7 Zebedeus sunu 7 oðre twega þare leorningcnihta. [3] ða cwæð Simon Petrus to heom: 'ic wille gan on fissoð.' ða cwæden hye to hym: '7 we willeð gan mið þe.' 7 hye geoden ut 7 geoden on scip 7 ne fengen nan þing on þare nihte. [4] witodlice on ærnemorgen se hælend stod on þam strande: ne gecneowen þeh þa leorningcnihtes, þæt hit se hælend wæs.

Wycliffe.

[1] Aftirward Ihesu eft schewide him to his disciplis at the see of Tyberias, sothli he schewide thus. [2] ther weren togidere Symount Petre and Thomas, that is seid Didymus, and Nathanael, that was of the Cane of Galilee, and the sones of Zebedee and tweye othere of his disciplis. [3] Symount Petre seith to hem: 'i go for to fysche.' thei seyn to him: 'and we comen with thee.' and thei ȝeden out and stiȝeden in to a boot, and in that niȝt thei token nothing. [4] forsoth the morwe maad Ihesu stood in the brynke; nethelees the disciplis knewen not, for it was Ihesu.

[1] eftsoone || sothli] and || him thus [3] for *f.* || ȝeden] wenten || stiȝ.] wenten [4] but whanne the morewe was comun || for] that

(die fränkische form des g erscheint in H 2 gædere, galiléé, *immer* leorning, 3 gan [*zweimal*], *immer* [*ausser* 25] þing, 6 legged, 9 liggen, gleden, 10 bringed, *an zweiter stelle in* gefengen, 12 gad, 18 segge, *an zweiter stelle in* gingre, 19 god, felge, 22 felge, 23 geonmang; *in R nur in* 10 bringed)

[1] tiberiadiscan [2] Symon || is gecweden gelicost || ætgadere || galilee || sunv [3] him || fixoð || hyo || willaþ || hyo || eoden *beidemal* || nihtee

ꝉ ârlice đa middy þavarđ stôd se hælend on đæm varđe hveđre*
autem iam facto stetit iesus in litore, non

ꝉ svæđæh ne** ongetton đa đegnas þte se hælend væ cvoeđ
tamen cognouerunt discipuli, quia iesus est. [5]*dicit*

forđon him tô se hælend cnæhtas ahne ł hveđer mett ł
ergo eis iesus: 'pueri, numquid pulmentarium

habbas gê giondveardon him næsi cveđ him sendas on đæs
habetis?' responderunt ei: 'non.' [6]*dixit eis: 'mittite in dex-*

scippes sviđre half þ nett ł segna 7 gie gimôetas sendon forđon
teram nauigii rete et inuenietis.' miserunt ergo

gêe ne maehton þ getea fore menigo đara fiscana
etiam non ualebant illud trahere a multitudine piscium.

cvæđ forđon đe đegn đone lvfade se hælend petre đe hlaferd
[7]*dicit ergo discipulus ille, quem diligebat iesus, petro: 'dominus*

is simon petrus middy geherde petrus þte đe hlaferd veri
est.' simon petrus, cum audisset, quia dominus est,

þt cyrtil ł ymbsalde hine væs forđon nacod 7 sende hine on sę
tunicam succincxit se (erat enim nudus) et misit se in mare.

ođri vut. đegnas on scip ł on roving ł cvômon nærvn forđon
[8]*alii autem discipuli nauigio uenerunt (non enim*

---

* *davor* ne *(über* non) *ausradiert* ** o *vor* ne *ausradiert*

Latein [5]cognuerunt [6]dicit ‖ dexteram partem nauis ‖ dixerunt autem per totam noctem laborantes nihil coepimus in uerbo autem tuo mittimus *hinter* inuenietis ‖ ergo rete et iam ‖ illut [7]itaque cum ‖ tunica praecincxit

Glossen đa wutudl. awarđ stod đe hælend on đæm worde hweđre ł neh ne ongetun đegnas forđon đe hælend wæs [5] cwæđ forđon him đe hælend cnæhtas ahne hwæt mete * habbas gee ondsworadun him (non *ohne glosse)* [6] cwæđ him sendes on đa swiđra halfe đæs scipes nett 7 ge gimoetas cwæđdan ** wutudl. đerh alle næht (lab. *ohne glosse*) noht gimoetun we in worde wutudl. đine sendun we sendun forđon nett 7 swiđe ne wallađ ge dæt gitea fore menigo đara fiscana [7] cwæđ forđon *** đe đegn he đonne lufađ đoñ hælend drihten is simon petrus middy giherde þte hlafard is đone cyrtel ymbsalde hine wæs forđon nacod 7 sende hine on sae [8]ođre wutudl. đegnas in scipe comon ne forđon

---

* *so scheint mir die hs. zu lesen* ** cwæđ | dan *ü.* dix | erunt *** *so ist wohl* for̄ *hier aufzulösen, nicht* fore

[5]ða cwæd se hælend to him: 'cnapan, ewe þe ge, hæbbe ge sufol?' hig 7 swaredon him 7 cwædon: 'nese.' [6]he cwæd to him: 'lætad þæt nett on þa swidran healfe þæs rewettes, 7 ge gemetad.' hi leton witodlice 7 ne mihton hit ateon for dæra fixa menigeu. [7]witodlice se leorningeniht. þe se hælend lufode, cwæþ to Petre: 'hit ys drihten.' þa Petrus gehyrde, þæt hit drihten wæs, þa dyde he on his tuneean 7 begyrde hine (witodlice he wæs âr nacod) 7 scêt innan sê. [8]ða odre leorningenihtas reowon þarto (hi wæron unfeor fram lande,

[5]ða cwæd se hælend to heom: 'cnapen. ewede ge, hæbbe ge sufel?' hye andswereden hym 7 ewæden: 'næse.' [6]he cwæd to heom: 'legged þæt net on þam swideran healfe þæs reowettes, 7 ge gemeted.' hyo leten witodlice 7 ne mihten hyt ateon for þa fisxe manige. [7]witodlice se leorningeniht. þe se hælend lufede. ewæd to Petere: 'hyt ys drihten.' da Peter gehyrde, þæt hyt drihten wæs. þa dyde he on his tunica 7 begyrde hine (witodlice he wæs ær nakod) 7 sceat inan þa sæ. [8]ða oþre leorningenihtas reowen þærto (hye wæren unfeor

---

[5] habbe *U* ‖ 7swarodon *CU* [6] witod- *C*, wytod- *U* ‖ menigu *C*, mænigeo *U* [7] he on *ü. d. zeile* O ' hys tuneean on *U* ‖ innan þa sæ *U* [8] þærto *U*

[5] habbe ‖ sufol ‖ hyo andsweredon him ‖ nese [6] legad ‖ nytt ‖ swid ¦ dran ‖ hy ‖ hit ‖ fixæ mænige [7] halend lufode ‖ petre ‖ hit is ‖ petrus ‖ hit ‖ tunice ‖ naeod [8] hyo

---

[5] therfore Ihesu seith to hem: 'children, wher 3e han ony soupynge thing?' thei answeriden: 'nay.' [6] he seide to hem: 'send 3e the nett in to the ri3t half of the rowyng, and 3e schulen fynde.' therfore thei senten the nett, and now thei my3ten not drawe it for multitude of fyschis. [7] therfore thilke disciple, whom Ihesu louede, seide to Petre: 'it is the lord.' Symount Petre, whanne he hadde herd, for it was the lord, girte him with a coote (sothli he was nakid) and sente him in to the see. [8] sothli othere disciplis camen by boot (for thei weren not fer fro the lond, but as two hundrid cubitis) drawynge the nett of fischis.

[5] answ. to hym [6] send] putte ‖ therf.] and ‖ puttiden ‖ thanne [7] for] that ‖ *1.* was] is ‖ sothli] for ‖ sente him] wente [8] sothli] but the ‖ as a two

fearr ł from eorðv ah svelce elno** tvv hvnd drogvn ł ge-
longe erant a terra, sed quasi cubitis ducentis) trahentes*

tvgvn ðara fisca sêgni þte ł middy*** vvt. ofstigvn on eordv
rete piscium. [9] ut ergo descenderunt in terram,

gesêgon glôedi asettedo veron 7 done fisc ofersetted 7 þ lâf
uiderunt prunas positas et piscem superpositum et panem.

cveð him se hælend berað ł bringað of ðæm fiscum ða ilco ge
[10] *dicit eis iesus: ʿadferte de piscibus, quos pren-*

ginomvn ł gifengon nv astag simon petrus 7 drog ł þ nett
distis nunc.' [11] *ascendit simon petrus et traxit rete*

on eorðe fvll mid miclvm ł of miclvm fisc. fiscum † hvnteantig
*in terram plenum**** magnis piscibus centum*

7 fiftig ðriim ł ðreo 7 middy micla voeron næs þ nett
quinquaginta tribus, et, cum tanti essent, non est

tobroccen ł ðiv segni tosliten cveð him se hælend cymeð hriordað
scissum rete. [12] *dicit eis iesus: ʿuenite, pran-*

ł eatas ł 7 ne gidarste ænig monn †† ðara hlingindi ł ðara ræstendra
dete.' et nemo audebat discumbentium

gifrægna ł frasiga hine ðý hvæd arð vistvn gere þte hlafęrð vere.
interrogare eum: 'tu quis es?' scientes, quia dominus esset.†††

7 cvom se hælend 7 onfeng þ laf 7 silið ł salde him 7
[13] *et uenit iesus et accepit †††† panem et dat eis et*

---

* *über* erant *steht kein* uæron, *wie Skeat druckt, wohl aber hat der glossator durch je zwei punkte unter* non *und über* erant, *wie es scheint, angedeutet. dass die glosse über dem ersteren zugleich für das letztere gilt* ** elno *aus* elni *** ł middy *am rande ohne verweisung* **** *nicht* plenam † *mit* piscibus *fängt e. neue z. an* †† *rune* ††† *nicht* est †††† accepit *glos-*

Latein [9] discenderunt || possitas || superpossitum [11] quasi centum quinquagenta et tribus || scisum [12] prandite || audiebat || disc.] ex discipulis [13] accipit || dedit

Glossen feor wæs from eordo ah swelce elna tu hund tugun ł trogun ðæt nett ðara fiscana [9] þte wutudl. of astigun on eordo gisegun gloede asetede 7 ðone fisc ofersettun 7 doñ hlaf [10] cwæð him de hælend beorað ł brengad of ðæm fiscum ða ilco ge ginomon nv [11] astag symon petrus 7 trog ðæt nett on eordo full micelra fiscana swelce hundteantig 7 fiftig 7 ðrim ł ðrio 7 middy micle weren ne is tobrocen þ nett [12] cwæð hælend cumað riordigað 7 nænig mon ne darste of degnum gifregna hine ðv hwæt arð wistun gere þte drihten were [13] 7 com ðe hælend 7 onfeng ðone hlaf 7 salde him 7

swylce hit wære twa hund elna) 7 tugon hyra fiscnett. [9] þa hig on land eodun, hi gesawon liegan gleda 7 fisc þær on fyr 7 hlaf. [10] da cwæd se hælend to him: 'bringad þa fixas, þe ge nu gefengon.' [11] Simon Petrus eode ûpp 7 teh his net on land miculra fixa full, þæra wæs hundteontig 7 þreo 7 fiftig, and. þa hyra swa fela wæs, næs þæt nett tobrocen. [12] da cwæd se hælend to him: 'gad hider 7 êtad.' and nân þæra, þe dar sæt, ne dorste hine axsian, hwæt he wære. hi wiston, þæt hit wæs drihten. [13] and se hælend côm 7 nam hlaf 7 êc fisc 7 sealde him.

fram lande, swylch hyt wære twa hund elnan) 7 tugen heora fiscnet. [9] þa hy on land eoden, hyo seagen liggen gleden 7 fix þær on fære 7 hlaf. [10] þa cwæd se hælend to heom: 'bringed þa fixas, þe ge nu gefengen.' [11] Symon Petrus geode upp 7 teah hys nett to lande mid culre fixa full, þær wes hundteontig 7 þreo 7 fiftig, ænd, þa heora swa fela wæs, næs þæt nyt tobroken. [12] þa cwæd se hælend to heom: 'gad hider 7 æted.' 7 nan þare, þe þær sæt, ne durste hine axien, hwæt he wære. hye wisten, þ hit wæs drihtan. [13] 7 se hælend com 7 nam hlaf 7 eac fixc 7 sealde heom.

---

heora *U* [9] eodon *U* || þar *U* || on fyr] ofer *U* [10] 1 *in* hælend *nachgetragen U* [11] micelra *C*, mycelra *U* || heora *U* || fæla *U* [12] þara *U* [13] hæled *O* || eac *CU*

swylc *(davor* þ *radiert)* hit || elna || hyora || -nett [9] da hyo || eodon || sæwen || fysc dær on fyre [10] da || se *auf rasur* [11] Simon || eode || his net || mid culre *(und zwar* mid *ü. der zeile) auf rasur; auch über* lre fi *ist radiert* (lre *von dem wegradierten kenntlich*) || þara wæs || tobrocen [12] ða || halend || gæd || etað || ænd nan || axian || hyo || drihton [13] 1 *in* sealde *ü. d. z.* || eom

---

[9] therfore, as thei camen doun in to the lond, thei syȝen colis put and a fysch put aboue and breed. [10] Ihesu seith to hym: 'brynge ȝe of the fischis, whiche ȝe han taken now.' [11] Symount Petre stiȝede vp and drowȝ the nett in to the lond ful of grete fischis an hundrid fyfti and thre, and, whanne thei weren so greete, the nett is not brokun. [12] Ihesu seith to hem: 'come ȝe, ete ȝe.' and no man of the sittinge at mete durste axe him: 'who art thou?' witinge, for it is the lord. [13] and Ihesu cam and took breed and ȝaf to hem and the fysch also.

[9] therf.] and || *l.* put] liynge || put a.] leid on [10] hem [11] stiȝ.] wente || grete] manye || was [12] of hem that saten at the mete || for] that [13] the *f.*

done fisc gelic ⁊ ædgeadre dis da dridda* dægi dvsidi dridda dægi
piscem similiter. [14] *hoc iam tertio*

ætevwdæ se hælend ⁊ væs ætevwed sínvm ambehtvm middy aras
manifestatus est iesus discipulis, cum surrexisset

from deadvm middy vvt. gihriordadon** cvoed to simoni petri
a mortuis. [15] *cum ergo prandissent, dicit simoni petro*

se hælend simon iohannis lvfæstv mec svidvr from dissvm ⁊ disra
iesus: ‘*simon iohannis, diligis me plus his?*’

cveð him to gee drihten ðv vast þte ic lvfo ðec cveð him
dicit ei: ‘*etiam, domine. tu scis, quia amo te.*’ *dicit ei:*

foed ⁊ lombor mino cveð him eftersona simon iohannis lvfastv
‘*pasce agnos meos*’. [16] *dicit ei iterum:* ‘*simon iohannis, diligis*

mec cveð him to gee drihten ðv vast þte ic lvfa ðec cvoeð
me?’ *ait illi:* ‘*etiam, domine. tu scis, quia amo te.*’ *dicit*

him to gehala ⁊ fôed lomboro mino dæt arvn da sodfæsta menn
ei: ‘*pasce agnos meos.*’

cveð him dridda simon iohannis lvfastv mec givnrotsade ⁊ vnrot
[17] *dicit ei tertio:* ‘*simon iohannis, amas me?*’ *contristatus*

væs petrus forðon cveð him dridda lvfastv mec cveð him to
est petrus, quia dixit ei tertio: ‘*amas me?*’ *dicit ei:*

drihten ðv alle ⁊ alli ðv ði vast wast*** ðv vast þte ic lufa ðec
‘*domine, tu omnia scis: tu scis, quia amo te.*’

cveð him fôed ⁊ gilesva ⁊ scipo mîno sodlice soð is þ ic cveði
dicit ei: ‘*pasce oues meas.* [18] *amen, amen dico*

---

sator aus accepi * *aus* ðirdda ** *über* miꝺ. vvt. gi *steht* ða hiæ him vervn gifæ *** *mit* scis *fängt eine neue zeile an*

Latein pisce [14] discipulis suis ‖ resurrexisset [15] hiis [17] me et dicit ‖ tu scis *fehlt*

Glossen fisc gilice [14] ðis ðy (*ü.* iam) ðirda dæge æteowed wæs ðe hælend ðegnum his middy arisað from deoða [15] middy forðon giriordadun cwæð simon petre ðe hælend simon iohannis lufastu mec swiðor ðissum cwæð him gee drihten ðu wast þte ic lufade ðec cwæð him foed lombor mine [16] cwæð him eftersona simon iohannis lufast tu mec cwæð him gee drihten ðv wast ðætte ic lufo ðec cwæð him foed lombor mine [17] cwæð him eftersona simon iohannis lufas mec giunrotsad wæs (petrus *ohne glosse)* forðon cwæð him ðe ðirda lufastu mec ⁊ cwæð him drihten ðu alle wast þte ic lufa ðec cwæð him feod *(ein buchst. vor* e *radiert)* scip mine [18] soð sodlice ic cweðo

[14] on þyson wæs se hælend þriwa geswutelud his leorningcnihton. ða he aras of deade. [15] ða hi æton, þa cwæþ se hælend to Sŷmone Petre: 'Simôn Iohannis, lufast þu me swiðor, þænne das?' he cwæd to him: 'gea, drihten. þu wast, þæt ic þe lufige.' he cwæd to him: 'heald mine lâmb.' [16] he cwæd eft to him: 'Simôn Iohannis, lufast ðu me?' he cwæþ to him: 'gea, drihten. þu wast, þæt ic de lufige.' ða cwæd he to him: 'heald mine lamb.' [17] he cwæd þriddan side to him: 'Simon Iohannis, lufast þu me?' ða wæs Petrus sarig, forþam þe he cwæd þriddan side to him: 'lufast þu me?' and he cwæd to him: 'drihten, þu wast ealle þing. þu wast, þæt ic ðe lufige.' ða cwæd he to him: 'heald mine scep. [18] soð ic secge þe: ða þu gingra

[14] on þissan wæs se hælend þreowa geswutoled hys leorningcnihtan. þa he aras of deade. [15] ða hye æten. þa cwæd se hælend to Symone Petre: 'Symon Iohannis, lufest þu me swuþra, þanne þas?' he cwæd to him: 'gea, drihten. þu wast, þæt ic þe lufie.' he cwæd to him: 'heald mine lamb.' [16] he cwæd to him eft: 'Symon Iohannis, lufast þu me?' he cwæd to hym: 'gea, drihtan. þu wast, þæt ich þe lufie.' ða cwæd he to him: 'heald mine lamb.' [17] he cwæd þridde side to him: 'Symon Iohannis, lufest þu me?' ða wæs Petrus sarig, forþan þe he sægde þridde siðe to him: 'lufest þu me?' ænd he cwæd: 'drihten, þu wast ealle þing: þu wast, þæt ic þe lufie.' þa cwæd he to hym: 'heald mine scep. [18] soð ic segge þe: þa þu gingre wære, þu gertest þe 7

[14] þysum *U* || geswutelod *U* || -enyhtum *U* || swidor — [16] ðu me *f.* O *(oben nach C)* || þonne *U* [16] iohannes *U* [17] Iohs *U* || forþam *oder* forþan? *OU* || þing *ü. d. z. U* || sceap *CU* [18] gingre *U*

[14] þissen || þriwa geswutelod his || dæde [15] hyo || simon || Simon || lufast || swudra || þonne || lufige [16] him *auch das zweite mal* || drihten || ic || lufige [18] ðridde *beidemal* || simon || forþā || cwæd || to him *ü. d. z.* || end || ðrihten || ðe lufige ða || him || sceap [18] ða || gyrdest

[14] now this thridde day Ihesu is schewid to his disciplis, whanne he hadde rise aȝen fro deed men. [15] therfore, whanne thei hadden etyn, Ihesu seith to Symount Petre: 'Symount of Iohn, louest thou me more, than thes don?' he seith to hym: 'ȝhe, lord, thou wost, for i loue thee.' Ihesu seith to him: 'feede thou my lambren.' [16] eft he seith to hym: 'Symount of Iohn, louest thou me?' and he seith to him; 'ȝhe, lord, thou wost, for i loue thee.' he seith to him: 'feede thou my lambren.' [17] he seith to him the thridde tyme: 'Symount of Iohn, louest thou me?' Petre is sori, for he seith to him the thridde tyme: 'louest thou me?' and he seith to him: 'lord, thou wost alle thingis: thou wost, for i loue thee.' Ihesu seith to him: 'feede thou my scheep. [18] treuli, treuli i seie to thee: whanne thou were ȝongere, thou girdedist thee and wandridest, where thou woldist; sothli,

[14] day] tyme || is] was || deed men] deth [15] therf.] and || don *f.* || for] that [16] and *f.* || for] that [17] P. was heuy || knowist *statt des 1.* wost || woost that y || thou *vor* my *f.* [18] sothli] but

đe middy vere giungra đu valdes đec gigyrde ł 7 đu valdes geonga
tibi: cum esses iunior, cingebas te et ambulabas,

hwidir đu valdes middy vvt. đu bist gewintrad. đu aðenes dino
ubi uolebas; cum autem senueris, extendes manus

hondo 7 oðer đec gyrdeð 7 đec lædes diddir * đunwilt dis
tuas, et alius te cinget et ducet, quo non uis.' [19] *hoc*

vvt. cwoeð tahte ł beenade of hwelc. deaðe gebrehtnad ł giwwldrad
autem dixit significans, qua morte clarificaturus

vere god 7 dis middy giewed ** cwed him to gesoec mec
esset deum. et, hoc cum dixisset, dicit ei: 'sequere me.'

ymbeerde *** ł petrus gisæh done ilca ambeh ł degn done lufade
[20] *conuersus petrus uidit illum discipulum, quem diligebat*

se hælend fylgendi ł sede êc giræsti in dær færm. on his
iesus, sequentem, qui et recubuit in cena super pectus

brest 7 cwed drihten hwæd is đe sede selles đec điosne
eius et dixit: 'domine, quis est, qui tradit te?' [21] *hunc*

fordon middy gisæh petrus cwed dæm hælende drihten đes donne ł
ergo cum uidisset petrus, dicit iesu: 'domine, hic autem

hwæd dis is cwed him to se hælend đus ł swæ hine ic villo gewwni ł
quid?' [22] *dicit ei iesus: 'sic eum uolo manere,*

þte he gewwniga oð þ ic cymo hwæd is đe bi đy ł hwæt is đec dæs
donec ueniam. quid ad te?

---

* *davor* h. *das wohl nicht* hiddir *meint, wie Skeat annimmt: ich glaube, der glossator wollte* quo *zuerst, wie kurz vorher* ubi. *durch* hvidir *widergeben, besann sich aber dann eines anderen, vergass indessen das* h *zu tilgen* ** *ein buchstabe dahinter radiert* *** c *vor* ymb. *radiert*

Latein [19] hoc] haec [20] supra petrus eius *(am* tr *radiert)* ‖ dicit ‖ tradet

Glossen đe middy were gingra đu waldes gyrda đec 7 đu waldes gonga hwider đv waldes middy sođlice đu bist giwin aðene honda đine 7 oðer đec gyrdeð 7 đu lædes dider ne đv wylt [19] đas wutudl. cwæð gibecnade of hwelcum deoðe giberhtnad were god 7 dis middy cwæð cwæð him gisoecas mec [20] gicerde petrus gisæh đoñ ilca degn done lufade đe hælend 7 lufade se đe 7 gireste in dær (*ü.* cena) ofer breostum his 7 cwæð drihten hwæt is đeđe seleð đec [21] điosne fordon middy gisæh petrus cwæð đe hælend drihten đes wut. hwæt [22] cwæð him đe hælend ge ic hine willo giwuniga oð dæt ic cymo hwæt is to đe

wære. þu gyrdest þe 7 eodyst. þær du woldyst. witodlice. þonne þu ealdast. þu strecst þine handa, 7 oðer þe gyrt 7 læt. þyder þe du nelt.' [19] þæt he sæde witudlice 7 tacnude. hwylcon dede he wolde god geswutelian. and, þa he þæt sæde. þa cwæd he to him: 'fylig me.' [20] da Petrus hine bewende. þa geseh he. þæt se leorningeniht him fylide. þe se hælend lufode, se þe hlinode on gebeorscype ofer his breost 7 cwæd: 'drihten, hwæt ys, se de belæwd?' [21] witodlice. þa Petrus þysne geseh, da cwæd he to þam hælende: 'drihten. hwæt scel des?' [22] da cwæþ se hælend to him: 'ic wylle. þæt he wunige þus. oð ic cume. hwæt to de? fylig þu me.'

eodest. þær þu woldest; witodliche. þonne þu ealdest. þu strecst þine hande. 7 oþer þe gyrt 7 læt, þider þe þu nelt.' [19] þæt he sayde witodliche 7 tacnede. hwilche dede he wolde god swutelien. and. þa he þæt sayde. þa cwæd he to hym: 'felge me.' [20] da Peter hine bewente. þa geseah he. þæt se leorningeniht hym felgede. þe se hlenede on gebeorscipes ofer hys breoste 7 cwæd: 'drihten. hwæt ys se, þe þe beleweð?' [21] witodliche. þa Petrus þisne geseah. þa cwæd he to þam hælende: 'drihten. hwæt scel þes?' [22] da cwæd se hælend to hym: 'ich wille. þ he wunige þus. odde ich cume. hwæt to þe? felge þu me.'

---

eodest *CU* ‖ woldest *U* ‖ witodlic *O* [19] witod- *C*. wytod- *U* ‖ tacnode *U* ‖ deade *CU* [20] geseah *C* ‖ fylgde *U* ‖ se þe de *U* [21] geseah *CU* ‖ sceal *CU* [22] hwæt] cwæd (c *u.* d *auf r.*) *C* ‖ d in hælend *ü. d. z. U.*

witodlice ‖ ealdast ‖ handa ‖ oðer [19] dæt ‖ *erstes* he — [20] lufode *auf rasur* ‖ sægde witodlice ‖ hwilce dede ‖ end ‖ sægde ‖ cwed ‖ him filge [20] petrus ‖ him filgede ‖ halend lufode ‖ se de lenode ‖ his ‖ drihten ‖ is ‖ se de de *(dieses ü. d. z.)* belæwed [21] witodlice ‖ *zwischen* he *und* to *ist* cwæd þæ (?) *radiert* [22] halend ‖ him ‖ ic *beidemal* ‖ de ‖ fylge ‖ þu *ü. d. z.*

---

whanne thou schalt wexe eldere. thou schalt holde forth thin hondis, and anothir schal girde thee and leede thee. whidir thou wolt not.' [19] sothli he seide this thing signyfyinge. by what deeth he was to glorifiynge god. and. whanne he hadde seid thes thingis, he seith to him: 'sue thou me.' [20] Petre conuertid syȝ thilke disciple. whom Ihesu louede. and which restide in the souper on his brest. and he seide to hym: 'lord. who is it. that schal bitraye thee?' [21] therfore. whanne Petre hadde seyn this disciple. he seith to Ihesu: 'lord, what forsothe this?' [22] Ihesu seith to him: 'so i wole him dwelle, til i come. what to thee? sue thou me.'

‖ and schal lede [19] sothli *f.* ‖ he schulde glorifie [20] P. turnede and say ‖ disc. suynge ‖ and which] which also [21] disc. *f.* ‖ wh. fors.] but what [22] *2.* him] that he ‖ til that

ðv mec sôec ł fylig * ðv me foerdc vvt. ł forðon ðis vord
tu me sequere.' [23] *exiuit ergo sermo iste*

bitvien dæm brodrvm forðon ł þte ðe ambeht ł se ðegn no deadige
*inter*** *fratres, quia discipulus ille non*

ł nere dead 7 ne cved him se hælend ne bið dead ł ah
moritur, et non dixit ei iesus: 'non moritur', sed:

ðvs*** ł svæ hinc ic villo vvniga oð þ ic cymo hvæt is ðe bi ðy ł
'sic eum uolo manere, donec uenio. quid ad te?'

ðes is ðe ðegn seðe þ cyðnisc getrymmed of dæm ł from
[24] *hic est discipulus, qui testimonium perhibet de his*

ðisvm 7 avrat ðas ł ða 7 ve wvtvn þte sôð is cyðnis
et scribsit haec, et scimus, quia uerum est testimonium

his sint vvt. ec oðro menigo ða ðe worht se hælend ðæh
eius. [25] *sunt autem et alia multa, quę fecit iesus, quae*

ða sie avritten ânlapvm ł ðerh syndrigi ł anvnga ł anevmmum ni ****
si scribantur per singula, nec

doemo ic þti middan. mægi bifoa ða ilco ðaðe to avrittenni sint
ipsum arbitror mundum capere eos, qui scribendi sunt,

boêc sodlice
libros. amen.

asægd is ł þ bôc æfter iohannem
explicit liber secundum iohanen.

---

* i *in* fylig *ü. d. z.* ** *vom glossator aus* in *** *davor zwei buchstaben radiert* **** ni *aus* ne

Latein [23] et *fehlt* ‖ ei *fehlt* [24] scripsit [25] per *fehlt* ‖ finit amen ‖ explicit — ioh. *fehlt*

Glossen ðu mec fylges [23] eode forðon word ðis bitwih brodrum forðon ðegnas ł embeht he ł ða ne deodige ne cwæð ðe hælend ne bið deod ah swa hine ic willo wunige oð ðæt ic cyme hwæt is (ad *ohne glosse)* ðe [24] ðis is ðe ðegn se ðe ða cyðnisse gitrymeð of ðæm 7 wrat ðas ilco 7 we wutun þte soð is cyðnisse his [25] sindun wutl. 7 oðre monige ða ðe worhte ðe hælend ða ðe her *(etwas höher, als* ðe *und* se) se awriten leofum ne dom ic ðætte middengeord onfoe ða ða ðe awritne sindun boec ende (*ü.* finit)

[23] witodlice ðeos spæc com ût gemang broþrum, þæt se leorningcniht ne swylt, 7 ne cwæþ se hælend to him : 'ne swylt he,' ac: 'þus ic wylle, þæt he wunige, oð ic cume. hwæt to þe?' [24] dis ys se leorningcniht, þe cyð gewitnysse be þyson 7 wrat þas ðing, and we witon, þæt his gewitnys ys sod. [25] witodlice oþre manega þing synt, þe se hælend worhte: gif ða ealle awritene wæron, ic wene, ne mihte þes middaneard ealle þa bec befon. amen.

[23] witodliche þeos spræce com ut geonmang þam brodren, þæt se leorningcniht ne swelt, 7 ne cwæð se hælend to hym: 'ne swelt he,' ac: 'þus ich wille, þæt wunie, odde ich cume. hwæt to þe?' [24] dis is se leorningcniht, þe cyð gewitnesse be þisen 7 wrat þas þing, 7 we witen, þæt his witnesse is sod. [25] witodlice odre manega þing sendde, þe se hælend worhte: gyf þa ealle gewritene * be heom sylfe wæren, ac syo werld beclyppen ne mihten þa writeres, þe hit writen scolden on boken.

---

[23] spræc *CU* ‖ *zweites* þæt] þe *ursprünglich O, aber zu* þ *gebessert* ‖ hwæt] cwæd (c *u. d auf r.*) *C* [24] gewytnesse *U* ‖ þyssan *U* ‖ witon] witod *mit punct unter* d *(das verbessernde* n *wohl weggeschnitten) O* ‖ we *fehlt C* ‖ gewytnes *U*, gewrit *C* [25]to *in* witodlice *und* n *in* ding *und* awritene *zum teil weg O* ‖ synd *U* ‖ *hinter* amen *noch* wulfwi *(nicht* wulfri) me wrat *O*

---

* *von* ritene *an bis zum ende scheint der schreiber andere tinte gebraucht, also später geschrieben zu haben H*

[23] witodlice ‖ sprece ‖ brodron ‖ him ‖ ic *beidemal* ‖ þæt he wunige oð ‖ wæt [24] ys ‖ gewitnysse ‖ þyson ‖ witon ‖ witnysse [25] odre þing synt ‖ gif ða ‖ writene *(so!) bis ende vom schreiber von H*

---

[23] therfore this word wente out among britheren, for thilke disciple deyeth not. and Ihesu seide not to him. for he deieth not, but: 'so i wole him dwelle, til i come. what to thee?' [24] this is thilke disciple. that berith witnessing of thes thingis and wroot thes thingis, and we witen, for his witnessing is trewe. [25] forsothe there ben and manye othere syngnes (*or* myraclis), that Ihesu dide, whiche if thei ben writun by eche by hem silue, i deme neither the world him silf to mowe take tho bookis, that ben to be writun.

[23] among the ‖ for] that *beidemal* ‖ *2.* him] that he [24] *2.* thes th.] hem ‖ for] that [25] fors.] and ‖ and] also ‖ s. or myr.] thingis ‖ bi hym silf ‖ neither] that ‖ to mowe] schal not

---

am schlusse von Nero D IV steht von der hand des glossators † Eadfrid biscob *(aus* biscop*)* lindisfearnensis æcclesiæ he dis boc avrât æt frvma gode 7 sancte cvdberhte 7 allvm dæm halgvm gimænelice *(ü. d. z.)* da de in eolonde sint. 7 Edilvald lindisfearneolondinga bisc. hit vta gidryde 7 gibêlde sva hê vel cvdę. 7 billfrid se oncrę he gismiodade da gihrîno da de vtan ôn sint 7 hit gihrînade mid golde 7 mid gimmum ęc mid svvlfre *(zweites* v *ü. d. z.)* ofergylded faconleas feh: 7 Aldred *(davor* ic *radiert: am rande steht ausserdem von ders. hand:* ælfredi natvs aldredvs vocor: bonæ mvlieris [*darüber* .i. tilw.. *was wohl* til wif *meint, nicht* tilwin] filivs eximivs loqvor*)* presbyter indignvs et misserimvs mid *(*i *ü. d. z.)* godes fvltvmmę 7 sancti cvdberhtes hit oferglôesade ôn englisc. 7 hine gihamadi mid dæm drîim dælvm. Mathevs dæl gode 7 sancte cvdberhti. Marcvs dæl dæm bisc. . 7 lvcas dæl dæm hiorode 7 æhtv *(v. ü. d. z.)* ora seŏlfres mid tô inlâde: 7 sci. ioh. dæl for hine seolfne *(*i. fore his savle *über der zeile)* 7 feover ôra seŏlfres mid gode 7 sancti cvdbercti. þte he hæbbe ondfong derh godes milsæ on heofnvm. sêel 7 sibb on eordo fordgeong 7 gidyngo visdôm 7 snyttro derh sancti cvdberhtes earnvnga: † Eadfrid. oedilvald. billfrid. aldred. hoc evangelarivm deo. et cvdberhto constrvxervnt vel ornavervnt.

am schlusse des Johannesevangeliums in R steht (168 *v*) Đe min bruche gibidde fore owun de đas boc gloesde. færmen dæm preoste æt harawuda. (169 *r*) hæfe nu boc awritne bruc a mid willa symle mid sodum gileofa sibb is eghwæm leosost *(das erste* s *nicht sicher, jedenfalls aber weder* leofost *noch* leovost: *ist* seolost *zu lesen?)*.

XV.

AUS DEN GLOSSEN ZU DEN SPRÜCHEN SALOMONIS IN DER HS. VESP. D 6.

Zs. f. d. a. 21, 29 ff; vgl. 22, 224 f. eingeklammerte buchstaben sind in der hs. nachgetragen.

XV [1] *responsio mollis* hnesce andswore. *sermo durus* heard spec. [2] *fatuorum* stunra. *ebullit* wapolađ. [3] *contepplantur* besceawiađ. [4] *inmoderata* ungemetegêd. [5] *inridet* tirhđ. *astutior fiet* węrra biđ. [6] *et . . . conturbatio* and gedrefednes. [7] *disseminabunt* tosawađ. *dissimile* ungelic. [10] *deserenti* forletendum. [12] *qui . . . corripit* đe đreađ. *nec . . . graditur* ne he ne geđ. [13] *exiraret* gegladađ. *in merore animi* on gnornunga modes. *deicitur* bid aworpen. [14] *et . . . pascitur* and bid fêd. *imperitia* of ung(l)eau(ne)sse. [15] *quasi iuge conuiuium* swa singal gebiorscipe. [16] *et insatiabiles* and unasedenlic. [17] *uocari* b . . . . *ad olera* to wertum. *quam ad uitulum saginatum*

ðonne to fettum stiorce. [18] *suscitatas* awehte. [19] *sepis* haga. *absque offendiculo* buto otspernince. [20] *et . . . despicit* and forsiod. [22] *dissipantur* sintostente. *confirmantur* sint . . . . [23] *in sententia* on cwide. *optimus* seles(t). [24] *super eruditum* ofer geleredne. [26] *pulcherrimus* fegerest. [27] *qui sectatur* se ðe feld. [30] *fama bona* god hlisa. *impinguat* ame(s)t. [31] *sapientium . . .* ra . *commorabitur* wunað (*aus* wanað). [32] *despicit* forsiod. *qui . . . adquiescit* se ðe geðafeð. *possessor* agend. [33] *et . . . praecedit* and forð gewit. XVI [2] *ponderator* punderngeo(n). [3] *dirigentur* b . . . . [5] *omnis arrogans* e(l)c upahafenes. [6] *redimitur* is alesed . *et . . . declinatur* and he bið aheld. [7] *cum placuerint* þonne liciað. [9] *disponit* gedihnað. [11] *pondus* pund . *iudicia . . .* mas. [10] *diuinatio* wilung. *non errabit* ne dwolað. [12] *impie . . .* c. *solium* cynesetl. [13] *dirigetur* bið . . . [14] *et . . . placabit* and geg(l)adað. [15] *imber serotinus* smelt hagol. [17] *semita . . .* ta. *declinat . . .* ð. [19] *humiliari* b . . . . [20] *eruditus* gelered. *repperiet* gemet. [21] *appellabitur* bit genemned. *maiora* mare. *percipiet* onfe(h)ð. [23] *et . . . addet* and to geecð. [24] *composita* geg(l)engede. *ôssuum* bana. [26] *compulit* genet. [27] *et . . . ardescit* and birð. [28] *peruersus* forhwerfed. *lites* saca. *verbosus* werdi. *et . . . separat* and toscereð. [29] *lactat* s(e)cet. [30] *attonitis* areahtum. *mordens* slitende. *perficit* fulfremet. [31] *dignitatis* werðnes. *repperietur* bit gemet. [32] *animo suo* is mode. *urbium* burga. [33] *mittuntur* b . . . . *set . . . temperantur* ac hio bioð gemetgode. XVII [1] *bucella sicca* drege bite. *uictimis* onsegednessum. [4] *obedit* hersumað . *et . . . optemperat* and hersumað. [5] *exprobrat* hespð . *letatur* b . . . [6] *senum* eldra *(ein buchst. r.)* [7] *non decet* ne glenget . *composita* glengede . *labium mentiens* wegende welere. [8] *gemma* gim. *gratissima* gecwemest . *prestolantis* anbidinces. [9] *celat* bediolað . *amicitias* freondscipas . *repetit* gehyðlect . *separat* toscereð . *fœderatos* gesibbade. [12] *expedit* fremet. *urse* byrene . *raptis fetibus* oðbrodenum hwelpum . *confidenti* getriowende. [14] *et . . . deserit* and forlet. [17] *et . . . comprobatur* and bið afandan. [18] *plaudet* hafet. [20] *peruersi cordis* ðwerre heortan . *qui uertit* se ðe cyrð . *et . . . incidet* and befelð. [21] *in ignominia sua* on his netenesse . *set nec . . . letabitur* ac ne blissað. [22] *aetatem floridam* blowende helde . *exsiccat* a . . . . [26] *inferre* on geledan. *ne percutere* ne slean. [27] *qui moderatur* se ðe gemetegað . *doctus* gelered. *pretiosi* diores. *spiritus* gast. [28] *reputabitur* bið geteald. *si compresserit* gif he gewelt.

XVI.

JACOB UND ESAU.

Ælfrics Genesis c. XXVII *(Greins Bibl. der ags. prosa 1, 66). der text folgt in der schreibung A (der Oxforder hs. Laud 509, fol. 18 v). von B (Claud. B IV, fol. 42 v) werden rein orthographische oder phonetische abweichungen nicht angeführt.*

[1]Đâ Îsââc ealdode and his êagan þŷstrodon, þæt hê ne mihte nân þing gesêon, þâ clypode hê Êsau, his yldran sunu, [2]and cwæð tô him: ‘þû gesihst, þæt ic ealdige, and ic nât, hwænne mîne dagas âgâne bêoþ. [3]nim þîn gesceot, þinne cocur and þinne bogan and gang ût and, þonne þû ænig þing begite, þæs þe þû wêne, þæt mê lŷcige, [4]bring mê, þæt ic ete and ic þê blêtsige, ær þâm þe ic swelte.’ [5]đâ Rebecca þæt gehîrde and Êsau ût âgân wæs, [6]þâ cwæð hêo tô Iâcobe, hire suna: ‘ic gehîrde, þæt þîn fæder cwæð tô Êsauwe, þînum brêþer: [7]‘bring mê of þînum huntoþe, þæt ic blêtsige þê beforan drihtne, ær ic swelte.’ [8]sunu mîn, hlyste mînre lâre: [9]far tô đære heorde and bring mê twâ þâ betstan tyccenu, þæt ic macige mete þînum fæder þær of, and hê ytt lustlîce. [10]þonne þû þâ in bringst, hê ytt and blêtsaþ þê, ær hê swelte.’ [11]đâ cwæð hê tô hire: ‘þû wâst, þæt Êsau, mîn brôđur, ys rûh, and ic êom smêþe. [12]gif mîn fæder mê handlaþ and mê gecnâwđ, ic ondræde, þæt hê wêne, þæt ic hine wylle beswîcan, and þæt hê wirige mê, næs nâ blêtsige.’ [13]đâ cwæð sêo môdor tô him: ‘sunu mîn, sîg sêo wirignys ofer mê! dô, swâ ic þê secge: far and bring þâ þing, þê ic þê bêad.’

[14]Hê fêrde þâ and brôhte and sealde hit hys mêder, and hêo hit gearwode, swâ hêo wiste, þæt his fæder lîcode. [15]and hêo scrŷdde Iâcob mid þâm dêorwurþustan rêafe, þê hêo æt hâm mid hire hæfde, [16]and befêold his handa mid þæra tyccena fellum, and his swûran, þær hê nacod wæs, hêo befêold. [17]and hêo sealde him þone mete, þê hêo sêaþ, and hlâf, and hê brôhte þæt his fæder [18]and cwæð: ‘fæder mîn!’ hê andswarode and cwæð: ‘hwæt eart þû, sunu mîn?’ [19]and Iâcob cwæð: ‘ic êom Êsau, þîn frumcenneda sunu. ic dyde, swâ þû mê bebude. ârîs upp and site and et of mînum huntođe, þæt þû mê blêtsige.’ [20]eft Îsââc cwæð

---

[1]isââc *immer A*; *vgl.* VI [2]cl. he esau *auf r. A* [9–10]huntnođe *B* [11]mîn *f. B* [17]and *erst mod. hd. B* || nâ] na ne *B* [22]hæm *aus* þam *r. A* [24]hêo befêold *f. B.* [28]-cennedan *A* [29.40]huntođe *zu* huntnođe *mod. hd. B*

tô his suna: ʻsunu mîn, hû mihtest þû hit swâ hrædlîce findan?' þâ andswarode hè and cwæð: ʻhit wæs godes willa, þæt mê hrædlîce ongeân côm, þæt ic wolde.' [21]and Îsââc cwæð: ʻgâ hider nêar, þæt ic æthrîne þîn, sunu mîn, and fandige, hwæðer þû sîg mîn sunu Êsau þê ne sîg.' [22]hê êode tô þâm fæder, and Îsââc cwæð, þâ þâ hê hyne gegrâpod hæfde: ʻwitodlîce sêo stemn ys Iâcobes stefn, and þâ handa synd Êsauwes handa.' [23]and hê ne gecnêow hine, for þâm þâ rûwan handa wæron, swilce þæs yldran brôþur. hê hyne blêtsode þâ [24]and cwæð: ʻeart þû Êsau, mîn sunu?' and hê cwæð: ʻiâ, lêof, ic hit êom.' [25]þâ cwæð hê: ʻbring mê mete of þînum huntoðe, þæt ic þê blêtsige.' þâ hê þone mete brôhte, hê brôhte him êac wîn. þâ hê hæfde gedruncen, [26]þâ cwæð hê tô him: ʻsunu mîn, gang hider and cysse mê.' [27]hè nèaleahte and cyste hine. sôna swâ hê hyne onget, hê blêtsode hine and cwæð: ʻnû ys mînes suna stenc, swilce þæs landes stenc, þè drihten blêtsode. [28]sylle þê god of heofenes dêawe and of eorðan fætnisse and micelnysse hwætes and wînes. [29]and þêowion þè eall folc, and geèadmêdun þè ealle mægða. bêo þû þînra brôþra hlâford, and sîn þînre môdur suna gebîged beforan þê. sê þe þê wirige, sî hê âwiriged, and, sê þe þê blêtsige, sî hê mid blêtsunge gefylled.'

[30]Unêaþe Îsââc geendode þâs sprâece, ðâ Iâcob ût êode, þâ côm Êsau of huntoþe [31]and brôhte in gesodenne mete and cwæð tô his fæder: ʻârîs, fæder mîn, and et of þînes suna huntoþe, þæt þû mê blêtsige.' [32]ðâ cwæð Îsââc: ʻhwæt eart þû?' hê andwirde and cwæð: ʻic êom Êsau.' [33]þâ âforhtode Îsââc micelre forhtnisse and wundrode ungemetlîce swîþe and cwæð: ʻhwæt wæs, sê þe mê âr brôhte of huntoþe, and ic æt þær of, âr þû côme, and ic hine blêtsode, and hê byþ geblêtsod?' [34]ðâ Êsau his fæder sprêca gehîrde, þâ wearð hê swîþe sârig and geômormôd and cwæð: ʻfæder mîn, blêtsa êac mê.' [35]þâ cwæð hè: ʻþîn brôðor côm fâcenlîce and nam þîne blêtsunga.' [36]and hê cwæð êac: ʻrihte ys hê genemned Iâcob, nû hê beswâc mê: âr hê ætbrâed mê mîne fruмcennedan, and nû ôþre sîþe hê forstæl mîne blêtsunga.' eft hê cwæð tô þâm fæder: cwist þû, ne hêolde þû mê nâne blêtsunge?' [37]ðâ andswarode

---

[31—32]þæt hyt me swa hr. *B* [41] gedrucen *B* [43]hyne onget] him to on lêat *u. am rande von mod. hd.* al. ongeat *B* [46]fæstnisse *A*, fæstnysse *B*, *verb. Thwaites* [52]gesodene *B* [60]brðor *A* [61]nu *von einer modernen hand am rande zu* tuwa *geändert A*

Îsââc and cwæd: 'ic gesette hine þê tô hlâforde, and ealle þîne gebrôþru bêoð under his þêowdôme; ic sealde him micelnisse hwâtes and wînes: hwæt mæg ic leng dôn?' [38]đâ cwæd Êsau tô him: 'lâ fæder, hæfdest þû git âne blêtsunga? ic bidde þê, þæt þû mê blêtsige.' đâ hê swîþe wêop. [39]þâ wearð Îsââc sârig and cwæd tô him: 'blêtsige þê god on eorþan fætnysse and of heofenes dêawe.'

[41]Sôþlîce Êsau âscunode Iâcob for þâre blêtsunge, þê his fæder hine blêtsode, and þôhte tô ofslêanne Iâcob, his brôþur. [42]đâ cydde man þæt Rebeccan, heora mêder. þâ hêt hêo feccan hire sunu and cwæð tô him: 'Êsau, þîn brôþur, đê þencþ tô ofslêanne. [43]sunu mîn, hlyste mînra worda: ârîs and far tô Labane, mînum brêđer, on Aram [44]and wuna mid him sume hwîle, ôþ þînes brôþur yrre geswîce, [45]and ôþ þæt hê forgite þâ þing, þê þû him dydest; and ic sende syþþan æfter þê and hâte þê feccan hider: hwî sceal ic bêon bedæled âgđer mînra sunena on ânum dæge?'

XVII.

SAMSON

aus Ælfrics Buch der richter (cap. 13—16). hs. zu Oxford. Laud 509 fol. 111 v (Greins Bibl. der ags. prosa 1, 259).

XIII [2]Ân man wæs eardigende on Israhela þêode Manue gehâten of đære mægđe Dan: his wîf wæs untŷmende. and hîg wunedon bûtan cilde. [3]him còm þâ gangende tô godes engel and cwæđ, đæt hî sceoldon habban sunu him gemâne: [5a]sê bið gode hâlig fram his cildhâde, and man ne môt hine efsian ođđe besciran; [4]nê hê ealu ne drince næfre oþþe wîn nê nâht fûles ne đicge; [5b]for þâm þe hê onginđ tô âlŷsenne his folc, Israhela þêode, of Philistêa þêowte.'

[24]Hêo âcende þâ sunu, swâ swâ hyre sæde se engel, and hêt hine Samson, and hê swiđe wêoxs, and god hine blêtsode, [25]and godes gâst wæs on him. XIV [5]and hê wearð þâ mihtig on micelre strengđe, swâ þæt hê gelæhte âne lêon be wege, þê hine

---

[68] bletsunge *G* [70] fæstnysse *B* [74] cŷdde *G* [78] *erstes* oþ *mit anderer tinte aus* of *A* [80] hider feccean *B*

XVII [4—7] *Thwaites hat v. 4 vor 5a gestellt* [11] *I* mid *über dem ersten* on *dieselbe hd.*

âbîtan wolde, [6]and tòbrǽd hî tò sticcum, swilce hê tòtǽre sum èadelic ticcen. [XV 8]hê begann þâ tò winnenne wið đâ Philisteos and heora fela ofslòh and tô sceame tûcode, þèah þe hîg anweald hæfdon ofer his lèode. [9]đà fèrdon þâ Philistei forđ æfter Samsone [10.11]and hêton his lèode, þæt hî hine âgeâfon tô hira anwealde, þæt hîg wrecan mihton heora têonræddenne mid tintregum on him. [12]hîg đà hine gebundon mid twàm bæstenum râpum and hine gelǽddon tô þàm folce. [14]and đâ Philistèiscan þæs fægnodon swiđe, urnon him tògeânes ealle hlŷdende, woldon hine tintregian for heora têonrædene. đà tòbrǽd Samson bêgen his earmas, đæt þâ râpas tòburston, þê hê mid gebunden wæs. [15]and hê gelæhte đâ sòna sumes assan cinbân, þê hê đǽr funde, and gefeaht wið hîg and ofslòh ân þûsend mid þæs assan cinbâne [16]and cwæđ tô him sylfum: 'ic ofslòh witodlîce ân þûsend wera mid þæs assan cinbâne.' [15]hê wearđ þâ swiđe ofþyrst for đâm wundorlîcan slege and bæd þone heofonlîcan god, þæt hê him âsende drincan; for þâm þe on đǽre nèawiste næs nân wæterscipe. [19]đâ arn of þâm cimbâne of ânuń tèđ wæter, and Samson þâ dranc and his drihtene þancode.

Nû, gif hwâ wundrie, hû hit gewurđan mihte, þæt Samson se stranga swâ ofslèan mihte ân þûsend manna mid þæs assan cimbâne, þonne secge se mann, hû þæt gewurđan mihte, þæt god him sende þâ wæter of þæs assan tèđ. nis þis nân gedwimor nê nân dwollic sagu, ac sêo ealde gesetniss ys eall swâ tumlic, swâ swâ se hâlend sǽde on his hâlgan godspelle, þæt ân stæf ne bið nê ân strica âwǽged of đǽre ealdan gesetnisse, þæt hî ne bêon gefyllede. gif hwâ đises ne gelŷfđ, hê ys ungelèafulic.

[XVII 1]Æfter þisum hê fèrde tò Philistèa lande in tò ànre birig on heora anwealde Gaza gehâten. [2]and hî þæs fægnodon, besetton þâ þæt hûs, þê hê inne wunude, woldon hine geniman, mid þâm þe hê ût èode on ǽrnemergen, and hine ofslèan. [3]hwæt, đâ Samson heora syrwunga undergeat and ârâs on midre nihte tô middes his fèondum and genam đâ burhgatu and gebær on his hricge mid þàm postum, swâ swâ hî belocene wǽron, ûp tò ânre dûne tô ufeweardum þâm cnolle and êode him swâ orsorh of heora gesihþum.

[4]Hine beswâc swâ þêah siđđan ân wîf Dalila gehâten of þâm hæđenan folce, swâ þæt hê hire sǽde þurh hire swicdôm

---

[39]he *auf r.*

bepæht, on hwâm his strengð wæs and his wundorlîce miht. [5]ðâ hæðenan Philistei behêton hire sceattas, wið þâm þe hêo beswice Samson þone strangan. [6]ðâ âhsode hêo hine georne mid hire ôlæcunge, on hwâm his miht wære. [7]and hê hire andwirde: 'gif ic bêo gebunden mid seofon râpum of sinum geworhte, sôna ic bêo gewyld.' [8]ðæt swicole wîf þâ begeat þâ seofon râpas, and hê þurh syrwunge swâ wearð gebunden. [9]and him mann cydde, þæt þær cômon his fînd: þâ tôbræc hê sôna þâ râpas, swâ swâ hefelþrêdas, and þæt wîf nyste, on hwâm his miht wæs. [11]hê wearð eft gebunden mid eallnîwum râpum, [12]and hê þâ tôbræc, swâ swâ þâ ôðre. [16]hêo beswâc hine swâ þèah, [17]þæt hê hire sæde æt nêxtan: 'ic êom gode gehâlgod fram mînum cildhâde, and ic næs nâfre geefsod nê nâfre bescoren, and, gif ic bêo bescoren, þonne bêo ic unmihtig ôðrum mannum gelîc.' [18]and hêo lêt þâ swâ.

[19]Hêo þâ on sumum dæge, þâ þâ hê on slâpe læg, forcearf his seofan loccas [20]and âwrehte hine siðþan: ðâ wæs hê swâ unmihtig, swâ swâ ôðre men. [21]and þâ Philistei gefêngon hine sôna, swâ swâ hêo hine belæwde, and gelæddon hine aweg, and hêo hæfde ðone sceatt, swâ swâ him gewearð. hî þâ hine âblendon and gebundenne lâddon on heardum racetêagum hâm tô heora birig and on cwearterne belucon tô langre firste, hêton hine grindan æt hira handcwyrne. [22]ðâ wèoxon his loccas and his miht eft on him. [23]and þâ Philistei full blîðe wæron, þancodon heora gode Dagon gehâten, swilce hîg þurh his fultum heora fêond gewildon. [25]ðâ Philistei þâ micele fyrme geworhton and gesamnodon hî on sumre ùpflòra, ealle þâ hêafodmen and êac swilce wimmen, þrêo þûsend manna, on micelre blisse; and, þâ þâ hîg blîðust wæron, þâ bædon hîg sume, þæt Samson môste him macian sum gamen, and hine man sòna gefette mid swîðlicre wâfunge, and hêton hine standan betwux twâm stænenum swerum: [26]on ðâm twâm swerum stòd þæt hûs eall geworht. [27]and Samson ðâ plegode swîðe him ætforan [29]and gelæhte þâ sweras mid swîðlicre mihte [30]and slòh hî tôgædere, þæt hî sôna tôburston; and þæt hûs þâ âfêoll eall þæt folc tô dêaðe and Samson ford mid, swâ þæt hê miccle mâ on his dêaðe âcwealde, ðonne hê âr cucu dyde.

---

[51]hira, *verb. G* [56]cỳðde *G* [63]fetian Philistêa ealdras *ergänzt nach* swâ *G* [65]awrehte *zu* awehte *moderne hd.* [71]*vor* heton *rasur*

XVIII.

AUS DER SPÄTEREN SACHSENCHRONIK

zum jahre 1137 (Laud 636 fol. 89 a).
ausgabe von B. Thorpe I 382, Earle 261 f.

MCXXXVII. Dis gære for þe k. Steph. ofer sæ to Normandi and ther wes underfangen, for þi ð hi uuenden, ð he sculde ben alsuic, alse the eom wes, and for he hadde get his tresor, ac he todeld it and scatered sotlice. micel hadde Henri k. gadered gold and syluer, and na god ne dide me for his saule thar of. þa þe king S. to Englal. com, þa macod he his gadering æt Oxeneford. and þar he nam þe b. Roger of Sereberi and Alex. b. of Lincol and te canceler Roger, hise neues, and dide ælle in prisun, til hi iafen up here castles. þa the suikes undergæton, ð he milde man was and softe and god and na iustise ne dide, þa diden hi alle wunder. hi hadden him manred maked and athes suoren, ac hi nan treuthe ne heolden: alle he wæron forsworen and here treothes forloren; for æuric riceman his castles makede and agænes him heolden and fylden þe land ful of castles. hi suencten suyðe þe uureccemen of þe land mid castelweorces. þa þe castles uuaren maked, þa fylden hi mid deoules and yuele men. þa namen hi þa men, þe hi wenden, ð ani god hefden, bathe be nihtes and be dæies, carlmen and wimmen, and diden heom in prisun and pined heom efter gold and syluer untellendlice pining; for ne uuæren næure nan martyrs swa pined, alse hi wæron. me henged up bi the fet and smoked heom mid ful smoke. me henged bi the þumbes other bi the hefed and hengen bryniges on her fet. me dide cnotted strenges abuton here hæued and uurythen it, ð it gæde to þe hærnes. hi diden heom in quarterne, þar nadres and snakes and pades wæron inne, and drapen heom swa. sume hi diden in crucethus, ð is, in an cęste, þat was scort and nareu and undep, and dide scærpe stanes þer inne and þrengde þe man þær inne, ð him bræcon alle þe limes. in mani of þe castles wæron Lof and Grim; ð wæron rachenteges. ð twa oþer thre men hadden onoh to bæron

---

XVIII [1](k.) [5](þe) [10]dide(n) [11]*1—2 buchst. r. h.* maked [12] he] hi *Thorpe* [17]hefde(n) *(a. hd?)* [18] (in prisun) [19]e. g. a. s. *vor* and pined heom, *doch ist die richtige stellung durch verweisungszeichen angedeutet* [20]æ *in* wæron *auf r.* [21]ful: ‖ *abkürz. für* and *vor* other *r.* [22](her) [24](h)ærnes [28]Lof] lad? *Thorpe*, loc? *Morris* ‖ Grim] grī *hs.*, grin *Morris*

onne. þat was sua maced, ð is, fæstned to an beom, and diden an scærp iren abuton þa mannes þrote and his hals, ð he ne myhte nowiderwardes ne sitten ne lien ne slepen, oc bæron al ð iren. mani þusen hi drapen mid hungær. i ne can ne i ne mai tellen alle þe wunder ne alle þe pines, ð hi diden wreccemen on þis land, and ð lastede þa .XIX. wintre, wile Stephne was king, and æure it was uuerse and uuerse. hi læiden gældes on the tunes æureum-wile and clepeden it tenserie. þa þe uureccemen ne hadden nammore to gyuen, þa ræueden hi and brendon alle the tunes, ð wel þu myhtes faren al a dæis fare, scnldest thu neure finden man in tune sittende ne land tiled. þa was corn dære and flec and cæse and butere; for nan ne wæs o þe land. wreccemen sturuen of hungær, sume ieden on ælmes, þe waren sum wile ricemen, sume flugen ut of lande. wes næure gæt mare wreccehed on land, ne næure hethenmen werse ne diden, þan hi diden.

XIX.

POEMA MORALE

aus Eyerton Ms. 613 (von der grenze des 12./13. jhds.) fol. 64 (= e) hier zum ersten mal vollständig gedruckt. vgl. D (= Digby Ms. A 4) in Anglia I 5 und III 32, E (= Eyerton Ms. 613 fol. 7) in Furnivalls Early English Poems (1862) s. 22 und in Morris' Old English Homilies I 288 und 175, J (= Jesus College, Oxford, Ms.) in Morris' Old English Miscellany s. 58, L (= Lambeth Ms. 487) in Morris' Old E. Hom. I 159, T (= Trinity College, Cambridge, Ms.) in Morris' Old E. Hom. II 220. einen versuch den text des gedichtes kritisch herzustellen hat H. Lewin in Halle 1881 veröffentlicht. ich ziehe andere handschriften nur zur ergänzung und dann herbei, wenn e unverständlich oder fehlerhaft ist: ich benutze dann vorzugsweise das nächstverwante E.

Ich æm elder þen ich wes. á wintre and alore.
Ic wælde more þanne ic dude. mí wít ah to ben more.
Wel lange ic habbe child íbeon. á weorde *end* ech adede.
Þeh ic beo awintre eald. tu 3yng i eom á rede.
Vn nut lif ic habb ilæd. *end* 3yet me þinch ic léde.
Þanne ic me bi þenche. wel sore íc me adréde.
Mest al þat ic habbe ydon. ys idelnesse and chilce.
Wel late ic habbe me bi þoht. bute me god do milce.

---

[31] (ne) [36] o(n) [37] nāmore [43] wre(c)cehed

XIX 3 *eursive buchstaben bezeichnen aufgelöste abkürzungen*

Fele ydele word ic habbe íqueden. sydden ic speke cuþe.
And fale ȝunge dede ídó. þe me óf þinchet nuþe.
Al to lome ic habbe ágult. a weorche *end* ec a worde.
Al to muchel ic habbe íspend. to litel yleid an horde.
Mest al þet me licede ár. nu hit me mis lichet.
Þe mychel folȝeþ hís ywíl. hím sulfne he bi swiked.
Ich mihte habbe bet ídon. hadde ic þo y selþe.
Nu íc wolde ac ic ne mei. for elde ne for unhélþe.
Ylde me ís bi stolen on. ár ic hít á-wyste.
Ne mihte íc í seon be fore mé. for smeche ne for míste.
Ærwe wé beoþ to done god. *end* to yfele al to þriste.
more æie stent man óf manne. þanne hym dó of criste.
Þe wél ne deþ þe hwile he mei. wél óft hit hym scæl ruwen.
þænne hy mowen sculen *end* ripen. þer hi ær seowen.
Don ec to gode wet ȝe muȝe. þa hwile ȝe bud alífe.
ne hopie no man to muchel to childe ne to wífe.
Þe hím selue for ȝut for wife. oder for childe.
hé sceal cume án uuele stede bute hi*m* god beo milde.
Send æch sum gód bí foren hi*m*. þe hwile he mei to heuene.
betere is án elmesse bi fore. þenne beon áfter seouene.
Ne beo þe leoure þene þe sulf. þi mæi ne di maȝe.
sót is de is odres mannes freond. betere þene his aȝe.
Ne hopie wíf to hire were. ne wer to his wife.
beo for hi*m* sulue æurich man. þe hwile hé beo alíue.
Wís ís þe hím sulfne bi þencd. þe hwile he móte libbe.
for sone wulled hine for ȝíte de fremde *end* þe sibbe.
Þe wél ne ded þe hwile hé mei. ne sceal hé hwenne he wolde.
manies mannes sare jswinch. habbed óft un holde.
Ne scolde nanman don áfurst. ne slawen wel to done.
for maniman bi hated wél. þe hít for ȝitet sone.
Þe man de siker wule beon to habbe godes blisse.
do wel hi*m* sulf þe hwile he mei. den haued hẽ míd iwisse.

Þes riche men wened beo siker. þurh walle end þurch díehe.
he ded his á sikere stede. þé sent to heueneriche.

---

14 k *in* swiked *aus* þ 15 (ic) 16 þ *in* unhelþe *aus e. a?* 19 end (to) *erst nachträglich* 23 *und in dem fg. die anfangsbuchstaben der vorgerückten verse vom ru(bricator)* 23 wét *ru.* 25 oder *auf r.* 28 is,án 35 sceal (hé) 40 *es ist nicht ganz sicher, dass, was über dem* e *des letzten* he *steht, zwei acute sind* 41 wéned *ru.*

22 þer] per þe *E*, þet *die übr.* 23 Don *E*, Dod *J*, Do *die übrig.* ‖ ec *E*, ech *D*, al *T*, he *L*, *f. J* ‖ ȝe] he *L T*, hi *D beidemal* 40 hẽ] he hit *DEJ*, he his *L*, hes *T* 42 his eitte *E* ‖ þe hi send *E*

For ðer ne ðierf beon óf dréd. óf fure ne óf þeoue.
þer ne meí hí bi níme. ðe laðe ne ðe leoue.
Þar ne þærf hé habbe kare óf wyfe ne óf childe.
þuder we sendet *end* sulf bereð. to lite *end* to sélde.
Þider wé scolden draȝan *end* don. wél oft *end* wel ȝelome.
For þer ne sceal me us naht bi níme. mid wrancwíse dome.
Þider wé scolden ȝeorne draȝen. wolde ȝe me íleue.
for ðere ne mei hit bi nímen eow þe king ne se íreue.
Þet betste *þet* wé hedde. þuder wé scolde sende.
for þer we hit mihte finde éft. *end* habbe bute ende.
He ðe hér deð eni gód. for habbe godes are.
eal he hít sceal finde ðer. *end* hundred fealde mare.
Þe ðe ehte wile healden wél. þe hwile he mei his wealden.
ȝiue his for godes luue. þenne deð hé his wél ihealden.
Vre íswinch *end* ure tilðe. is óft íwuned to swinden.
ac ðet wé doð for godes luue. éft wé hit sculen á finden.
Ne sceal nan uuel beon un bóht. ne nan gód un for ȝolde.
uuel we doð eal to michel. *end* gód lesse þenne we scolde.
Þe ðe mest deð nu to gode. *end* ðe þe lést to laðe.
æiðer to litel *end* to michel sceal ðinche eft hím bade.
Þer me sceal ure weorkes weȝen. be foren heue kinge.
end ȝieuen us ure swinches líen æfter ure earninge.
Eure élc man mid þan ðe haueð mei bigge heueriche.
þe ðe mare hefð *end* ðe þe lesse. bade mei iliche.
Eal se mid his penie. se ðe oðer mid his punde.
þet his ð wunderlukeste ware. ðe æniman æure funde.
And þe ðe mare ne mei dón. mid hís god i þanke.
eal se wel se ðe haueð goldes feale marke.
And óft god kan mare þanc ðan ðe hím ȝíuet lesse.
eal hís weorkes *end* hís weies ís milce *end* rihtwisnesse.
Lite lác is gode leof. ðe cumeð óf gode iwille.
end eðlete muchel ȝíue ðenne ðe heorte is ille.
Heuene *end* eorðe he oue sihð. his éȝen beoð swo brihte.
Sunne. mone. dei. *end* fur. bið þustre to ȝeanes his lihte.
Nis hi*m* naht for hole. ni húd. swa michel bið his mihte.
nis hit na swá durne idón. né aswa þustre nihte.
Hé wát hwet deð. *end* ðenchet. ealle quike wihte.
nis na hlauord swilc se ís crist. na king swílch ure drihte.

---

44 þ *in* þer *ru.* ‖ meí,hí 51 *erstes* wé *auf r.* 52 f *in* for *ru.* 54 hundred,fealde 71 (god) 75 oue: 78 dur(n)e 79 (hwet)

43 þarf he *E* 44 hí] it hym *E* 45 of ȝefe ne of ȝelde *die übr. ausser E* 67 Eal se] He alse *E*, Al suo on *DT*, Þe poure *J* 70 manke *die übr.* 75 ouer *die übr.* 79 wet þenkeð and hwet doð *die übr. ausser E*

Heouene *end* eorðe. *end* eal þet is. biloken in his hande.
he deð eal þ*et* his wille ís. á wétere and á lande.
He makede fisces in ðe sé. *end* fuȝeles in ðe lufte.
he wít *end* wealdeð ealle ding. *end* hé scop ealle ȝe sceafte.
He is ord abuten orde. *end* ende abuten ende.
hé ane is æure enelche stede. wende þer þu wende.
He is buuen us *end* bi neoðen. bi foren *end* bi hinde.
þe ðe godes wille deð. eiðer he mei hím finde.
Elche rune hé ihurð. *end* he wat ealle dede.
he durh sihð ealches mannes danc. whet sceal us to rede.
Wéðe breked godes hése. *end* gultet swa ilome.
hwet scule wé seggen oðer don. æt ðe muchele dome.
Þa ða luueden unriht. *end* unel líf ledde.
hwet scule hí segge oðer dón. ðer engles beoð of dredde.
Hwet scule wé béren bi foren. mid hwan scule we cweman.
wé þe næure gód ne duden. þe heuenliche démen.
Þer scule beon deofles swa uéle. ðe wulleð us for wreȝen.
nabbeð hí naþing for ȝyte. óf eal þ*et* hí iseȝen.
Eal þ*et* wé mís dude hér. hit wulleð cuðe þære.
buten wé habbe hit íbét. ðe hwile wé her wére.
Eal hi habbet an heore íwrite. þ*et* wé mis dude here.
þeh wé hi nuste ne ni seȝen. hi wéren ure íuere.
Hwet sculen horlinges dó. þe swíkene þe for sworene.
wí swa fele beoð icluped. swa fewe beoð ícorene.
Wi hwí were hí bi ȝíte. to hwan were hí íborene.
þe scule beon to diede ídemd. *end* eure ma for lorene.
Elch man sceal hi*m* ðer bi clupien. *end* ech sceal hi*m* demen.
hís aȝe weorc *end* his iðanc. to witnesse he sceal temen.
Ne mei hi*m* naman eal swa wel demen ne swa rihte.
for nán ni cnawað hi*m* swa wel bute ane drihte.
Elc man wát hi*m* sulf bétst. his weorch *end* hís íwille.
hé ðe lest wát he seið ófte mest. ðé ðé hit wát eal. is stille.
Nís nan witnesse eal se muchel. se mannes aȝe heorte.
hwá se segge þ*et* hé beo hál. hi*m* sélf wát betst hís smeorte.
Elc man sceal hi*m* sulf demen. to dieðe. oðer to líue.
þe witnesse óf hís weorc. to oðer dis. hi*m* sceal dríue.
Eal ðet eure elc man hafð íðó. sudde he co*m* to manne.
swilc hít si abóc jwriten. he sceal iðenche ðenne.
Ac drihte ne demð nanne man. æfter his bi ginninge.
ac al his líf sceal beo swich. se buð hís endinge.

---

120 (beo)

81 biloken is *die übr. ausser E* 88 eiðer] aihwar *D J L T* 103 swikele *E*

Ac ȝíf þe ende ís nuel. eal hit is nuel. *end* gód ȝíf gód ís þenne.
god ȝýue *þet* ure ende beo gód. *end* wít þét hé us lenne.
Þe man þe nele dó na god. ne neure gód líf læden.
ær dieð *end* dom cume. æt his dure. he mei sare á dreden.
Þet hé ne muȝe denne bidde áre for hit ítít ílome.
ði he is wis de beot *end* beat. *end* bit be foren dome.
Þenne deað ís æt his dure. wel late he bidded are.
wel late he leted uuel weorc. þe hít ne mei don na mare.
(Sunn)e l(eť) þ(e *end*) þ(u naht) hi þanne þ(u)s ne miht d(on na ma)re.
for þi h(e is s)o(t) þe swa abit to habbe go(de)s (a)re.
Þéh wheðer wé hít íleued wel. for drihte sulf hit sede.
a whilche tíme se eure de man óf ðinchet his mís dede.
Oðer later oðer raðe milce he sceal ímeten.
ac de þe nafd naht íbet. wel muchel he sceal beten.
Maniman seiđ. hwá réch óf píne. de sceal habbe ende.
ne bidde na bet beo í lusd. a domes dei of bende.
Lutel wát hé hwét ís píne. *end* litel he ícnawed.
hwile héte ís der saule wuned. hu biter winde þer blawed.
Hedde hé ibeon ðer anne dei. oðer twa bare tide.
nolde hé for æl middan eard. de dridde þere abide.
Þet habbet ísed þe come ðanne. *þet* wiste mid iwisse.
uuel is pinie seoue ȝer. for seouenihtes blisse.
End ure blisse þe ende hafd. for endeliese píne.
betere is wori wet*er* í drunke. þene atter í meng mid wíne.
Swunes brede is swuðe swete. swa ís óf wilde deore.
ac al to dure he hí bíȝð. ðe ȝifð þer fore is swéore.
Ful wambe mei lihtliche speken. óf hunger *end* festen.
swa mei óf pine þe naht nát. hú píne sceal alesten.
Hedde hís á fanded sume stunde. he wolde eal segge oðer.
eðlete hi*m* wére wíf *end* child. suster. *end* feder *end* broðer.

---

121 Ac *aus* Cc 122 wít: ‖ et *in* þét *auf r.* 127 Þen(ne) 128 n *in* don *und* na *auf r.* 129—30 *nachträglich unten am rande von derselben hd., dann aber ausradiert: was nicht mehr mit einiger sicherheit zu erkennen ist, habe ich in klammern gesetzt* 132 (tíme) 137 of *aus* af

121 þenne] þe ende *T*, se ende *D*, ende *die übr.* 122 wite *DEL*, ȝieue *T*, *f. J* ‖ lende *die übr.* 126 de b. a. b.] þe bit and beȝit *ET*, þe biet and bit *L*, þet bit and bete *(zu* bote *gebessert) D*, þat bit ore *J* 136 bidde (recche *D*) ic *die übr.* 141 *zweites* þet] þit *ET*, þa hit *L*, þet hit *D*, heo hit *J* 144 imeng *mit einem haken am g E*, imaingd *D*, imengd *T*, meind *L*, meynd *J* *nach* 150 *fehlen 2 verse, die in E lauten*: Al he wolde oþerluker don and oþerluker þenchæ ¡ ȝanne hc bi þouhte on helle fur þe nowiht ne mai aquenche

Eure he wolde ínne wá her. *end* ínne wawe wunien.
wid đan þe mihte helle píne bi fleon *end* bi scunien.
Edlete hi*m* wére eal woruld wéle. *end* eal eordliche blisse.
for to đe muchele murcđe cume. đis murhđe mid iwisse.
Ich wulle nu cumen éft to đe dome. þe ich eow óf sede.
on þe deíe *end* ǽt þe dome. us helpe crist *end* rede.
Þer we maȝen beon ede óf dredde. *end* herde us ádrede.
þer elch sceal seon hi*m* bi foren. his word *end* ec his dede.
Eal sceal beon đer đenne cuđ. þ*et* man luȝen hér *end* stelen.
eal sceal beon đer un wriȝen. þ*et* men wriȝen her *end* helen.
We sculen ealre manne líf ícnawe. eal swa ure aȝen.
đer sculen eueninges beon þe heȝe *end* laȝen.
Ne sceal þeh nan scamian đer. ne đearf he hi*m* adrede.
ȝíf hi*m* her óf þincđ his gult. *end* bet his mis dede.
For heom ne scamet ne gramet. đe scule beon iboreȝe.
ac þe odre habbet scame *end* grame *end* ođer fele sorȝe.
Þe dom sceal sone beon ídon. ni lest he nawiht lange.
ne sceal hi*m* na*n*me mene đer óf strencđe ne óf wrange.
Þa sculen habbe herdne dóm. þe here were hearde.
þe uuele heolde wrecche men. *end* uuele laȝhe arerde.
End éfter þ*et* hé hauet í don. scal đer beon í demed.
bliđe mei hé đenne beon. þe god háfđ wel ícwemed.
Eælle đa þe isprungen beođ óf adam *end* óf eue.
ealle hi sculen duder cume. for sođe wé hit ileue.
Þa đe habbeđ wel ídon. éfter heore mihte.
to heuenriche scule faren forđ mid ure drihte.
Þá đe nabbeđ god ídón. *end* đer inne beođ ífunde.
hi sculen falle swíđe rađe in to helle grunde.
Þer hí wunie sculen á *end* buten ende.
ne brecđ neure éft crist helle dure. for lése hí óf bende.
Nis na sellich đeh heo*m* beo wá. *end* heo*m* beo un íeđe.
sceal neure crist đolie dieđ. for lese heo*m* óf dieđe.
Enes drihte helle bréc. his frund hé ut brohte.
hím sulf he þolede dieđ for heo*m*. wel deore he us bohte.
Nolde hit maȝhe do for mei. ne suster for brođer.
nolde hít sune do for feder. ne nama*n* for ođer.
Vre ealre hlauerd for his đreles. ípíned wés árode.
ure bendes hé un band. *end* bohte us mid his blode.

---

181 N *in* Nis *schwarz* 183 E *undeutlich* 184 h *im 1.* he *aus* þ? 151 wawe] wane *T.* wene *L*, wope *D*, pine *E*, godnesse *J* 154 đis] þet is *DEJ*, is *L* 159 men *die übr. ausser E* 168 non *D*, nan man *die übr.* 171 Ac *E*, Ec *L*, Ech *D*. Elch *T (der vers f. J)* 177 Þo þe nabbeđ god *E*, Þa þe habbeđ doules were *L in wesentlicher übereinstimmung mit den übr.*

Wé ȝiueð un éðe fo his luue. asticche óf vre briede.
ne ðenche we naht þet he sceal deme quike *end* diede.
Muchele luue he us cudde. Wolde we þet under stande.
þet ure ældrene mis dude. wé habbet uuel en hande.
Dieð com on þis middel eard. ðurh þe ealde deofles ande.
end sunne. *end* sorȝe. *end* iswinch. á wétere *end* alande.
Vres formes federes gult. we abigget alle.
eal his óf spring efter him. en hearme is bifealle.
Purst. *end* hunger chule. *end* héte. eche. *end* eal un helde.
ðurh dieð com in dis midden eard. *end* oder un iselde.
Nere man elles died. ne síc. ne nan un sele.
ac mihten libben æure ma. ablisse *end* on héle.
Lutel iðenceð maniman. hu muchel wés þe sunne.
for hwán ealle ðolieð dieð. þe comen óf þe cunne.
Heore sunne *end* ure aȝen. sare us mei óf dinche.
for sunne wé libbeð alle hér. ásorȝen *end* aswinche.
Sidde god nam sá michele wréche for ane mis dede.
we þe swa muchel *end* óft mis doð. muȝen us eadc á drede.
Adam *end* his óf spring. for ane bare sunne.
wés fele hundred wintre. an helle pine. *end* á unwunne.
End þa ðe leðeð heore líf. mid un riht *end* wrange.
buten hit godes milce do scule beo ðer wel lange.

Godes wisdom ís wel muchel. *end* eal swa is his mihte.
end nis his milce nawhiht lesse. ac bi ðes ilke wihte.
Mare he ane mei for ȝiuen. ðenne eal folc gulte cunne.
deofel mihte habbe milce. ȝif hé hit bigunne.
Þe ðe godes milce séchð. jwís he mei his finde.
ac helle king ís are líes. wið ða þe he mei binde.
Þe ðe ðeð his wille mest (he) haueð (wurst) m(ede.)
his bæð sceal beo weallende pich. his béd. burnende glede.
Wurse hé ðeð his gode wínes. þenne his fulle feonde.
god sculde ealle godes frund. á wið swiche freonde.
Neure an helle ic ne com. ne cume ic ðer ne recche.
ðeh ich æches woruld wéle. ðer ínne mihte fecche.
Þeh ich wulle seggen eow. þet wíse men us sede.
end aboke hí hít wríte. þer me mei hit rede.
Ich hit wulle segge þam. þe him sulf hit nusten.
end warnie heom wið heora unfreme. ȝif hi me wulle hlusten.

---

205 wrécche *mit punct unter dem zweiten* c 206 (þe) 217 *von ds. hd. am rande nachgetragen: das eingeklammerte ist beim einbinden weggeschnitten worden* 224 (me)

189 for *die übr. (ſ. J.)* 222 elches wurldes *ELT*, al þes worldes *J*, alle werlde *D*

Under standed nu to me. ȝedi men *end* earme.
ich wule telle óf helle pine . *end* warnie eow wíd hearme.
On helle is hunger *end* durst. uuele twa iferc.
þas pine dolied þa þe were mete nidinges hére.
Per is wanunge *end* wóp. efter éche stréte.
hí fared fram héte to chele. fram chele to hete.
Penne hi beod in de héte. þe chelecheð blisse.
þenne hí cumed eft to chele. óf hete hi habbed misse.
Eider heom died wá ínoh. nabbet hy nane lisse.
nuten wheder him ded wurs mid nane jwisse.
Hí walked éure *end* sechcd reste. ác hi ne muȝen ímete.
for þi di nolden hwile hi mihten heore sunne bete.
Hí sechcd reste der nan nis. þi ne muȝen hi finde.
ac walked weri up *end* dun. se weter ded mid winde.
Pís beod þa de wére hér. á danke unstede feste.
end to gode be héten áht. *end* nolde hit ileste.
Pá þe gód weorc bi gunne. *end* ful endien hit nolde.
nu weren hér. *end* nude der. *end* nuste hwet hi wolde.
Pere ís pích de éure weald. þer scule badie ínne.
þa þe ledde uuel líf. in feoht end in ígínne.
Pér is fur de is hundred fealde hattre den ure.
ne mei hit cwenche salt weter. nauene striem ne sture.
Pis ís þet fur de eure burnd. ne mei hít nawhít cwenche.
hér inne beod þe wes to leof. wrecche men to swenche.
Pa de wére swichele men. *end* ful óf uuele wrenche.
þa de ne mihte uuel don. *end* leof wes to denche.
Pe luuede reauing *end* stale. hordom *end* drunke.
end á. on des deofles weorc. blideliche swunche.
Pa de were swa lease. þet me hi ne mihte ileue.
med ȝeorne domes men. *end* wrancwise íreue.
Pe odres mannes wíf wes lief. his aȝen edlete.
þé de sunegude muchel adrunken *end* en éte.
Pé wrecche be nam his ehte. *end* leide hes en horde.
þe lute lét óf godes bi bode. *end* of godes worde.
End te his aȝen nolde ȝíuen. þer he iseh þe neode.
ne nolde ihuren godes sande. þer hé sette his beode.
Pá de wes odres mannes ding. leoure þenne hit scolde.
end weren eal to gredi óf seoluer end óf golde.

---

232 (héte) 235 : lisse 250 *erstes* c *in* wrecche *aus e. a.* 257 (wíf)

233 chele dinchet *E,* chele him þunchet *die übr.* 238 di] þe ho *L,* hi *die übr.* 262 sette *Ee*] set at *DJT (L weicht ab)*

End þa ðe untruwnesse dude þam ðe hí ahte beon holde.
end leten ðet hí scólden don. *end* dude þet hi wolde.
Þa ðe witteres óf dis woruldes ehte.
end dude *þet* te lade gast heo*m* tihte *end* to tehte.
End ealle þa ðen eni wíse deoflen hér iquemde.
þa beoð nu mid hi*m* an helle fordon *end* fordemde.
Bute þá þe óf dufte sare heore mis dede.
end gunne heore gultes beten *end* betere líf læde.
Þer beoð neddren *end* snaken. éuete *end* frute.
þa tereð. *end* freted. þe uuele speke. þe nið fulle. *end* te prute.
Neure sunne ðer ne scínð. ne mone ne steorre.
þer is muchel godes hate *end* muchel godes eorre.
Æure ðer ís uuel sméch. ðusternesse *end* eie.
nis ðer neure oðer líht. ðene þe swierte leie.
Þer ligget ladliche fund. in strange raketeȝe.
þet beoð þa ðe wére mid gode on heuene wel heȝe.
Þer beoð ateliche fund. *end* eisliche wihte.
þas scule þa wrecche í fon. þe suneȝede ðurh sihte.
Þer is ðe laðe sathanas. *end* belzebud sé ealde.
eaðe hi muȝen beo óf dréð. þe híne scule bi healde.
Ne mei nan heorte hit íðenche. ne tunge ne can telle.
hu muchel píne na hu uele sunden ínne helle.
Wið þa pine ðe þer beoð. nelle ich eow naht leoȝen.
nis hit bute gamen *end* gléo. eal *þet* man mei hér dreoȝen.
End ȝut ne deð heo*m* naht sa wá. ín ða laðe bende.
þet hí witeð *þet* heore píne sceal neure habbe ende.
Þar beoð þa heðene men. þé wére laȝe liese.
þe nes naht óf godes bi bode. ne óf godes hése.
Uuele cristene men. hí beoð heore ifere.
þa ðe heore cristen dom. uuele heolde hére.
ȝut hí beoð á wurse stede. on ðere helle grunde.
ne sculen hí neure cume*n* út. for marke ne for punde.
Ne mei heo*m* naðer helpen þer. íbede ne elmesse.
for nis naðer inne helle. áre ne for ȝiuenesse.
Sculde hi*m* éch man ðe hwile hé muȝe óf ðas helle píne.
end werni ech hís freond þer wið swa ich habbe mine.
Þá ðe sculden heo*m* ne cunne. ich heo*m* wulle teche.
ich kan beon ȝief ich sceal. lichame *end* sawle leche.

---

265 untruw(n)esse 268 (te) 269 (hér) 276 : eorre 283 is :: 290 : ende 294 heo(l)de 295 : á

267 ȝysceres weren *E* 282 ison *E*, iseon *DJ*, isien *T (L schliesst mit 270)* 290 Bute þat *E*, Swo þet *DT*, Ase þat *J*

Léte wé þet god for but. ealle manne cunne.
end do wé þet hé us hét. *end* sculde we ús wiđ sunne.
Luuie we god mid ure heorte. *end* mid al ure mihte.
end ure émcristen eal us sulf. swa us lerde drihte.
Eal þet me rét *end* eal þet me singđ. bi fore godes borde.
Eeal hít hanget *end* bi halt. bi đisse twam worde.
alle godes laȝe he fuld. đe níwe *end* đa ealde.
þe đe đas twá luue háfđ. *end* wel hí wule healde.
Ac hí beođ wunder earueđ healde. swá ófte gulteđ ealle.
Fór hít ís strang to stande lange. *end* líht ís to fealle.
Aac drihte crist hé ȝíue us strengđe. stande þet wé mote.
end óf ealle ure gultes unne us cume to bote.

Wé wilnieđ éfter woruld wéle. đe lange ne mei leste.
end legged eal ure iswinch. ón dinȝe unstede feste.
Swunche wé for godes luue. healf þet wé dođ for æhte.
ne béo wé naht swá óf bicherd. ne sa uuele bi kehte.
ȝif wé serueden gode swa wé dod ermínges.
mare wé hedden en héuene. đenne eorles hér *end* kinges.
Né muȝen hí werien heom wiđ chele. wiđ þurste ne wiđ hunger.
ne wiđ ulde. ne wiđ deađe. þe uldre ne đe ȝeonger.
Ac đer nis hunger ne đurst. ne dieđ. ne unhelđe ne elde.
of þisse riche wé đencheđ ófte. *end* of þere to selde.
Wé scolden ealle us biđenche ófte. *end* wél ilome.
hwét wé beođ to whán wé scule. *end* óf hwán wé come.
Hú litle hwíle wé beođ hér. hú lange elles hwáre.
hwét wé muȝe habben hér. *end* hwét finde þere.
ȝief wé were wise men. đis wé scolde đenche.
bute wé wurđe us íwer. đeos woruld wule us for drenche.
Mest ealle men he ȝiueđ drinche. óf ane deofles scenche.
hé sceal him cunne sculde wél. ȝif hé hine nele screnche.

Mid ealmihtiȝes godes luue. ute wé us bi werien.
wiđ đises wrecches woreldes luue. þet hé maȝe us derien.
Mid festen ælmes *end* ibede. werie wé us wiđ sunne.
Mid đa wepne đe god haueđ. bi ȝíten man cunne.
Léte wé þe brade strét. *end* đene wei bene.
þe let þet niȝeđe dél to helle of manne. *end* ma ich wéne.

308.9 *der ru. hat* E *falsch gesetzt* 309 n *in* niwe *aus* r 314 (unne) 316 unste(de) 317 đ *in* dod *z. t. durch wurmstich weg* 336 M *in* Mid *schwarz*

306 eal] alse *ET*, as *J*, swo *D* 318 Ne were *E*, Nere *die übr.* 334 he ne *E*

Gá wé ðene nærewne wei. *end* ðene wei grene.
ðer forð fareð litel folc. ac hit is feir *end* scéne.
Þé brade strét is ure íwill. ðe ís us lað to forlǽte.
þa ðe eal folȝeð hís íwill. fareð bi dusse stréte.
Hí muȝen lihtliche gán mid ðere under hulde.
durh ane godlíese wude into ane bare felde.
Þe nærewei ís godes hése. ðer forð fareð wél fiewe.
þet beoð ða ðe heo*m* sculdeð ȝeorne wið æche un ðeawe.
(Þ)as gað uníeðe ȝeanes ðe clíue. aȝean þe heaȝe hulle.
ðas leteð eal heore aȝen wíll. for godes hése to fulle.
(G)a wé alle þene wei. for he us wule bringe.
mid te feawe feire men. be foren heuen kinge.
Þer is ealre murhðe mest. mid englene sange.
ðe ís a þusend wintre ðer. ne ðinceð hi*m* naht to lange.
Þe ðe lest haueð. haþð swa michel *þet* hé ne bit namare.
þe ða blisse for ðas for lét hít hi*m* mei reowe sare.
Ne mei nan uuel ne na wane beon inne godes riche.
ðeh þer beoð wununges fele. æch oðer uniliche.
Sume ðer habbeð lesse murhðe. *end* sume habbeð mare.
æfter ðan þe dude her. efter ðan *þet* he swane sare.
Ne sceal ðer beon ne bried ne wín. ne oðer cunnes éste.
god anc sceal beo eche líf. *end* blisse. *end* éche reste.
Né sceal ðer beo fah ne græi. ne kuning ne ermíne.
ne aquierne. ne martres cheole. ne beuer né sabelíne.
Ne sceal ðer beo sciet ne scrud. ne worulð wele nane.
eal þe murhðe þe me us bi hat. al hít sceal beo god ane.
Ne mei na murhðe. beo swa muchel. se is godes sihte.
(H)e ís soð sunne *end* briht. *end* dei á buten nihte.
(H)e is ælches godes ful. nis hi*m* na wið uten.
na god nis him wane þe wunieð hi*m* abuten.
Þer is wéle ábute gane. *end* reste abuten swinche.
þe mei *end* nele ðider cume. sare hit hi*m* sceal of dinche.

---

344 u *in* wude *loch* ‖ (iuto) 346.8 *die eingeklammerten buchstaben verlöscht* 361 (er)míne 366.7 *wie* 346.8

343 nuðer helde *E* 345 narewei *E*, narewe wei (wey *J*, pað *T*) *die übr.* 358 Ech efter *DJT* (Ech *f. auch E*) ‖ hi dude *E*, he d. *DJT*

schluss aus E:

Þer is blisse a buten treȝe . *and* lif a buten deaþe
þe eure scullen wunien þer. bliþe muwen ben eþe
Þer is ȝeoȝeðe bute ulde. *and* hele a buten vn helde
nis þer so(re)we ne sor. ne neure nan vn sealþe
Þer me scal drihte sulf i seon. swa he is mid iwisse
he one mai *and* scal al beo. engle *and* manne blisse

And ðeh ne beod heore eȝe naht. alle iliche brihte
ði nabbed hi nouht iliche. alle of godes lihte
On þisse (liue) hi neren nout. alle of one mihte
ne þer ne scullen hi habben god. alle bi one ȝihte
Þo scullen more of him seon. þe luuede him her more
and more icnawen *and* iwiten. his mihte *and* his ore
On him hi scullen finden alþat man mai to lesten
hali boc hi sculle i seon. al þat hi her nusten
Crist scal one beon inou. alle his durlinges
he one is muchele mare *and* betere. þanne alle oþere þinges
Inoh he haued þe hine haued. þe alle þing wealded
of him to sene nis no sed. wel hem *(aus* him) is þe hine bi healded
God is so mere *and* swa muchel. in his godcunnesse
þat al *þat* is. *and* al þat wes is wurse. þenne he *and* lesse
Ne mai it neure no man oþer segge mid iwisse
hu muchele murhðe habbet þo. þe beod inne godes blisse

To þere blisse us bringe god. þe rixlet abuten ende
þenne he vre soule vn bint. of licames beude
Crist ȝyue us leden her swilc lif. *and* habben her swilc ende
þat we moten þuder come. wanne we henne wende. Amen.

384 In liue boc hi sullen *D*, And on lyues bee (*aus* beo?) *J*, On him he sullen ec *T*

XX.

EINE PREDIGT.

Richard Morris, Old English Homilies. First Series 41.
hs. in London, Lambeth Ms. 487, fol. 15v.

In diebus dominicis.

Leofemen, ȝef ȝe lusten wuleð and ȝewilleliche hit understonden, we eow wulleð suteliche seggen of þa fredome, þe limpeð to þan deie, þe is iclepeð sunedei. sunedei is ihaten þes lauerdes dei and ec þe dei of blisse and of lisse and of alle irest. on þon deie þa engles of heofene ham iblissieð, forði þe þa erming saulen habbeð rest of heore pine. gif hwa wule

[1]eofemen, *verb. M(orris)* [3]iclepeð su sunedei

witen, hwa erest biwon reste þam wrecche saule, to soþe ic eow segge, þet wes sancte Paul þe apostel and Mihhal þe archangel. heo tweien eoden et sume time in to helle, alswa heom drihten het. for to lokien, hu hit þer ferde. Mihhal eode biforen and Paul com efter, and þa scawede Mihhal to sancte Paul þa wrecche sunfulle, þe þer were wuniende. þer efter he him sceawede heȝe treon eisliche beorninde etforen helleȝete, and uppon þan treon he him sceawede þe wrecche saulen ahonge, summe bi þa fet, summe bi þa honden, summe bi þe tunge, summe bi þe eȝen, summe bi þe hefede, summe bi þer heorte. seoddan he him sceaude an ouen on berninde fure: he warp ut of him seofe leies, uwilcan of seolcudre heowe, þe alle weren eateliche to bihaldene and muchele strengre, þen eani þing, to þolien; and þer widinnen weren swiðe feole saule ahonge. ȝette he him sceawede ane welle of fure, and alle hire stremes urnen fur berninde, and þa welle biwisten .XII. meisterdeoflen, swilc ha weren kinges, to pinen þer widinnen þa earming saulen, þe forgult weren: and heore aȝene pine neure nere þe lesse, þah heo meistres weren. efter þon he him sceawede þe sea of helle, and innan þan sea weren .VII. bittere uþe. þe forme wes snaw, þat oðer is, þet þridde fur, þet feorde blod, þe fifte neddren, þe siste smorðer, þe seofeþe ful stunch. heo wes wurse to þolien, þenne efreni of alle þa odre pine. innan þan ilke sea weren unaneomned deor, summe feðerfotetd, summe al bute fet, and heore eȝen weren al swilc, swa fur, and heore eþem scean, swa deð þe leit amonge þunre. þas ilke nefre ne swiken ne dei ne niht to brekene þa erming licome of þa ilca men. þe on þisse liue her hare scrift enden nalden. summe of þan monne sare weped. summe, swa deor, lude remeð, summe þer graninde siked, summe þer reowliche gneȝeð his aȝene tunge, summe þer weped, and alle heore teres beoð berninde gleden glidende ouer heore aȝene nebbe; and swiðe reowliche ilome ȝeiȝeð and ȝeorne biseched, þat me ham ibureȝe from þam uuele pinan. of þas pinan speked Dauid, þe halie witeȝe, and þus seiþ: '*miserere nostri, domine, quia penas inferni sustinere non possumus* lauerd, haue merci of us, forðon þa pinen of helle, we ham ne maȝen iðolien.'

---

[18]uwilan, *verb. M* [19]þing *O. Cohn u. Stratmann*] þurg [21]strenies, *verb. M* [26]snaw *M*] swnan [30]feðer-foted *M* [36]gnaȝeð heore?

Seoðþan he him sceawede ane stude inne middewarðe helle, and biforen þam ilke stude weren seofen clusterlokan, þar neh ne mihte nan liuiende mon gan for þan ufele breðe, and þer widinna he him sceawede gan on ald mon, þet .IIII. deoflen ledden abuten. þa escade Paul to Mihhal, hwet þe alde mon were. þa cweð Mihhal hehangel: 'he wes an biscop on eoðre liue, þe nefre nalde Cristes laȝen lokien ne halden: ofter he walde anuppon his underlinges mid wohe motien and longe dringan, þenne he walde salmes singen oðer eani oðer god don.' herefter iseh Paul, hwer .III. deoflen ledden an meiden swiðe unbisorȝeliche, and ȝeorne escade to Mihhal, hwi me heo swa ledde. þa cweð Mihhal: 'heo wes an meiden on oðer liue, þet wel wiste hire licome in alle clenesse, ah heo nalde nefre nan oðer god don. elmesȝeorn nes heo nefre, ah prud heo wes swiðe and modi and liȝere and swikel and wreðful and ontful; and for ði heo bið wuniende inne þisse pine.'

Nu bigon Paul to wepen wunderliche, and Mihhal hehengel þer weop forð mid him. þa com ure drihten of heueneriche to heom on þunres sleȝe and þus cweð: 'a, hwi wepest þu, Paul?' Paul him onswerde: 'lauerð, ic biwepe þas monifolde pine, ðe ic her in helle iseo.' þa cweð ure lauerd: 'a, hwi nalden heo witen mine laȝe, þe hwile heo weren en eorðe?' þa seide Paul him mildeliche toȝeines: 'louerd, nu ic bidde þe, ȝef þin wille is, þet þu heom ȝefe rest, la, hwure þen sunnedei, a þet cume domes dei.' þa cweð drihten to him: 'Paul, wel ic wat, hwer ic sceal milcien. ic heom wulle milcien. þe weren efterward mine milce, þa hwile heo on liue weren.' þa wes sancte Paul swiðe wa and abeh him redliche to his lauerdes fet and onhalsien hine gon mid þas ilke weord. þe ȝe maȝen iheren. 'lauerd,' he cweð þa, 'nu ic þe bidde for þine kinedome and for þine engles and for þine muchele milce and for alle þine weorkes and for alle þine haleȝen and ec þine icorene, þat þu heom milcie þes þe redþer, þet ic to heom com, and reste ȝefe þen sunnedei, a þet cume þin heh domes dei.' þa onswerede him drihten mildere steuene: 'aris nu, Paul; aris. ic ham ȝeue reste, alswa þu ibeden hauest,

---

[43]ane *M*] and || middewarde *M* [49]oðre *M* [51]ðringan *M* [53]and *(oder* he?) *f.* [61]wunres liche, *verb. M* [62]lauerd *M* [64]en] on *M*

from non on saterdei, a þa cume monedeis lihting. þet efre forð to domes dei.'

Nu, leofe bredre, ze habbeð iherd, hwa erest biwon reste þam forgulte saule. nu bicumeð hit þerfore to uwilche cristene monne mucheles þe mare to halizen and to wurðien þenne dei, þe is icleped sunnedei; for of þam deie ure lauerd seolf seið: '*dies dominicus est dies leticie et requiei* sunnedei is dei of blisse and of alle ireste. *non facietur in ea aliquid, nisi deum orare, manducare et bibere cum pace et leticia* ne beo in hire naþing iwrat bute chirche bisocnie and beode to Criste and eoten and drinken mid gride and mid gledscipe. *sicut dicitur:* '*pax in terra, pax in celo, pax inter homines*' for swa is iset: 'grið on eorde and grið on hefene and grið bitwenen uwilc cristene monne.'' eft ure lauerd seolf seit: '*maledictus homo, qui non custodit sabatum* amansed beo þe mon, þe sunnedei nulle iloken.' and for þi, leofemen, uwilc sunnedei is to locan, alswa esterdei, for heo is munezing of his halie ariste from dede to liue and munezeing of þam hali gast, þe he sende in his apostles on þon dei, þe is icleped witsunnedei. ec we understondeð. þet on sunnedei drihten cumeð to demene al moncun.

We azen þene sunnedei swiþeliche wel to wurþien and on alle clenesse to locan; for heo haſð mid hire þreo wurdliche mihte, þe ze iheren mazen. ðet forme mihte is, þet heo on eorðe zeueð reste to alle eorðe þrelles, wepmen and wifmen, of heore þrelweorkes. þet oðer mihte is on heouene; for þi þa engles heom rested mare, þenn on sum oðer dei. þet þridde mihte is, þet þa erming saule habbeð ireste inne helle of heore muchele pine. hwa efre þenne ilokie wel þene sunnedei oðer þa oðre halie dazes, þe mon beot in chirche to lokien, swa þe sunnedei. beo heo dal neominde of heofeneriches blisse mid þan feder and mid þan sunne and mid þan halie gast a buten ende. amen. *quod ipse prestare dignetur, qui uiuit et regnat deus per omnia secula seculorum. amen.*

---

[78]a þat *M* ‖ þet bid efre *M* [80]iherd *M* [87]iwraht *M* [102-3]engles hem heom [103]rested *M* [105]oðre] *hs.* oðre *oder* oder? [107]ferde, *verb. M (zuerst* fedre)

XXI.

AUS DEM ORMULUM.

The Ormulum with the Notes and Glossary of Dr. R. M. White ed. by Rev. Robert Holt, Oxford 1878. hs. in Oxford, Jun. 1.

A *(Preface).*

Þiss boc iss nemmnedd Orrmulum,
forrþi þatt Orrm itt wrohhte,
annd itt iss wrohht off quaþþrigan,
off goddspellbokess fowwre.
off quaþþrigan Amminadab,
off Cristess goddspellbokess:
forr Crist maȝȝ þurrh Amminadaþ
rihht full wel ben bitacnedd;
forr Crist toc dæþ o rodetre
all wiþþ hiss fulle wille;
annd forrþi þatt Amminadab
o latin spæche iss nemmnedd
o latin boc spontaneus
annd onn ennglisshe spæche
þatt weppmann, þatt summ dede doþ
wiþþ all hiss fulle wille,
forrþi maȝȝ Crist full wel ben þurrh
Amminadab bitacnedd;
forr Crist toc dæþ o rodetre
all wiþþ hiss fulle wille.
þatt waȝȝn iss nemmnedd quaþþrigan,
þatt hafeþþ fowwre wheless.
annd goddspell iss þatt waȝȝn. forrþi
þatt itt iss fowwre bokess.
annd goddspell iss Iesusess waȝȝn,
þatt gaþ o fowwre wheless,
forrþi þatt itt iss sett o boc
þurrh fowwre goddspellwrihhtess.
annd Iesuss iss Amminadab.
swa summ icc hafe shæwedd,
forr þatt he swallt o rodetre
all wiþþ hiss fulle wille.
annd goddspell forr þatt illke þing
iss currus Salomoniss.
forr þatt itt i þiss middellærd
þurrh goddspellwrihhtess fowwre
waȝȝneþþ soþ Crist fra land to land,
þurrh Cristess lerninngenihhtess.
þurrh þatt teȝȝ i þiss middellærd
flittenn annd farenn wide
fra land to land, fra burrh to burrh
to spellenn to þe lede
off soþ Crist annd off crisstenndom
annd off þe rihhte læfe
annd off þatt lif, þatt ledeþþ menn
upp inntill heffness blisse.
þurrh swillc þeȝȝ berenn hælennd Crist,
alls iff þeȝȝ karrte wærenn
off wheless fowwre, forr þatt all
goddspelless hallȝhe lare
iss. alls icc hafe shæwedd ȝuw,
o fowwre goddspellbokess;
annd forrþi maȝȝ goddspell full wel
ben Sálemanness karrte.
þiss iss to seggenn opennliȝ.
þe laferrd Cristess karrte,
forr Iesu Crist allmahhtiȝ godd,
þatt alle shaffte wrohhte.
iss wiss þatt soþe Salemann,
þatt sette griþþ onn erþe
bitwenenn godd annd menn, þurrh þatt
he ȝaff hiss lif o rode
to lesenn mannkinn þurrh hiss dæþ
ūt off þe defless walde;
annd forrþi maȝȝ soþ Crist ben wel
þurrh Salemann bitacnedd,
forr Salomon iss onn ennglissh
þatt mann, þatt soþ sahhtnesse

XXI A 3 annd *in A und B immer abgekürzt* 61 bitwe:nenn 66 be *vor* bit. *r.*

annd trigg annd trowwe griþþ annd friþþ
re33seþþ bitwenenn lede
annd foll3heþþ itt wiþþ all hiss mahht
þurrh þohht, þurrh word, þurrh dede.
all þuss iss þatt hall3he goddspell,
þatt iss o fowwre bokess,
nemmnedd Amminadabess wa33n
annd Salemanness karrte,
forr þatt itt wa33neþþ Crist till menn
þurrh fowwre goddspellwrihhtess,
rihht alls iff itt wære þatt wa33n,
þatt gaþ o fowwre wheless.
annd tuss iss Crist Amminadab
þurrh gastli3 witt 3ehatenn,
forr þatt he toc o rode dæþ
wiþþ all hiss fulle wille;
annd Salomon he nemmnedd iss,
swa summ icc hafe shæwedd,
forr þatt he sette griþþ annd friþþ
bitwenenn heffne annd erþe,
bitwenenn godd annd menn, þurrh þatt
þatt he toc dæþ o rode
to lesenn mannkinn þurrh hiss dæþ
ūt off þe defless walde.
annd all þuss þiss ennglisshe boc
iss Orrmulum 3ehatenn
inn quaþþrígan Amminadab.
inn currum Salomonis.
annd off goddspell icc wȳle 3uw
3ēt summ del mare shæwenn:
3ēt wile icc shæwenn 3uw, forrwhi
goddspell iss goddspell nemmnedd,
annd ec icc wile shæwenn 3uw,
hu mikell sawle sellþe
annd sawle berrhless unnderrfoþ
att goddspell all þatt lede,
þatt foll3heþþ goddspell þwerrt ūt wel
þurrh þohht, þurrh word, þurrh dede.

B (II 187).

Secundum Johannem XXIIII.

Prope erat pasca Iudeorum, et ascendit Iesus Ierosolimam et invenit in templo vendentes oves et boves et columbas.

Affterr þatt tatt te laferrd Crist
þe waterr haffde wharrfedd
till win i Cana Galile
þurrh hiss goddcunnde mahhte,
þæraffterr, alls uss se33þ goddspell,
fór he wiþþ hise posstless
inntill an oþerr tun, þatt wass
Cafarrnaum 3ehatenn,
annd sannte Mar3e, hiss moderr, comm
wiþþ himm inntill þatt chesstre,
annd hise breþre comenn ec
wiþþ himm annd wiþþ hiss moderr.
annd tær bilæf þe laferrd ta
wiþþ hemm, acc nawihht lannge,
forr þatt iudisskenn passkeda33
þa shollde cumenn newenn,
annd Crist fór þa till 3errsalæm,
swa summ þe goddspell kiþeþþ,
annd he fand i þe temmple þær
well fele menn, þatt saldenn
þærinne baþe nowwt annd shep,
annd ta, þatt saldenn cullfress;
annd menn att bordess sætenn þær
wiþþ sillferr forr to lenenn.

---

82 *ursprünglich* þurrh salemann 3ehatenn

15538 *1.* t *von* tatt *auf r.* 42 goddspell *am rande für durchstrichenes* þe boc 59 *dahinter getilgt* annd mineteress sætenn þær to wharrfenn þe33re sillferr 60 . 61 *am rande*

annd Crist himm wrohhte an swepe þær.
all alls itt wære off wiþþess.
annd draf hemm alle samenn ūt
annd nowwt annd sowwþess alle.
annd all he warrp ūt i þe flor
þe bordess annd te sillferr.
annd affterr þatt he se33de þuss
till þa, þatt saldenn cullfress:
'gaþ till annd bereþþ heþenn ūt
whattlike þise þingess.
ne birrþ 3uw nohht min faderr hus
till chepinngboþe turrnenn.'
annd hise lerninngcnihhtess þær
þohhtenu annd unnderrstodenn,
þatt tær wass filledd ta þurrh himm
annd inn hiss hall3he dede
þatt. tatt te sallmewrihhte se33þ
uppoun hiss hall3he sallme:
'hāt lufe towarrd godess hus
me biteþþ i min herrte.'
annd sume off þa iudisskenn menn.
þatt herrdenn, whatt he se33de.
annd sæ3henn, whatt he dide þær,
himm 3æfenn swarе annd se33denn:
'whatt tákenn shæwesst tu till uss.
þatt dost tuss þise dedess?'
annd urc laferrd Iesu Crist
hemm 3aff anndswere annd se33de:
'unnbindeþþ all þiss temmple, annd icc
itt i þre da3hess re33se.'
annd ta Iuþewess 3æfenn himm
anndswere onn3æn annd se33denn:
'fowwerti3 winnterr 3edenn forþ
annd 3ēt tærtekenn sexe.
ær þann þiss temmple mihhte ben
fullwrohht annd all fullforþedd.
annd tu darrst 3ellpenn, þatt tu mihht
itt i þre da3hess re33senn?'

annd Iesu Crist ne se33de nohht
þatt word off þe33re temmple,
acc off hiss bodi3 temmple he spacc.
annd te33 itt nohht ne wisstenn.
annd affterr þatt te laferrd Crist
wass risenn upp off dæþe,
þe posstless þohhtenn off þiss word.
annd ta þe33 unnderrstodenn,
þatt te33re laferrd haffde se33d
þatt word all off himm sellfenn.
off þatt he wollde þolenn dæþ
forr all mannkinne nede,
annd tatt he wollde risenn upp
þe þridde da33 off dæþe.
annd Crist wass o þe passkeda33
i 3errsalæmess chesstre
annd wrohhte þær biforr þe follc
well fēle miccle tacness.
annd fēle off þa. þatt sæ3henn þær
þa tacness, þatt he wrohhte,
bigunnenn sone anan onn himm
to lefenn annd to trowwenn;
acc Iesu Crist ne lēt himm nohht
þohhwheþþre i þe33re walde.
forr þatt he cnew hemm alle wel
annd alle þe33re þohhtess,
annd forr þatt himm nass rihht nan ned,
þatt ani3 mann himm shollde
ohht shæwenn off all þatt, tatt wass
all dærne i mannes herrte;
forr all. þatt wass inn iwhillc mann,
he sahh annd cnew annd cuþe.
her endeþþ nu þiss goddspell þuss,
annd uss birrþ itt þurrhsekenn
to lokenn, whatt itt læreþþ uss
off ure sawle nede.

---

67 þe bordess annd te *auf r.* || *nach diesem verse getilgt* annd oferr-warrp þær i þe flor unnriddli3 þe33re bordess 72 mi(n) 98 3 *in* 3ellpenn *auf r.*

XXII.

ON GOD UREISUN OF URE LEFDI.

Richard Morris, Old English Homilies. First Series p. 191.
hs. Cotton Ms. Nero A XIV f. 120b

Cristes milde moder, seynte Marie.
mines liues leome, mi leoue lefdi,
to þe ich buwe and mine kneon ich beie,
and al min heorte blod to de ich offrie.
þu ert mire soule liht and mine heorte blisse.
mi lif and mi tohope, min heale mid iwisse.
ich ouh wurdie de mid alle mine mihte
and singge þe lofsong bi daie and bi nihte;
vor þu me hauest iholpen a ueole kunne wise
and ibrouht of helle in to paradise:
ich hit þonkie de, mi leoue lefdi,
and þonkie wulle. þe hwule det ich liuie.
Alle cristene men owen don de wurschipe
and singen de lofsong mid swude muchele gledschipe;
vor du ham hauest alesed of deoflene honde
and isend mid blisse to englene londe.
wel owe we þe luuien, mi swete lefdi,
wel owen we uor þine luue ure heorte beien:
þu ert briht and blisful ouer alle wummen,
and god du ert and gode leof ouer alle wepmen.
alle meidene were wurded þe one;
vor þu ert hore blostme biuoren godes trone.
nis no wummon iboren, þet de beo iliche,
ne non þer nis þin eming widinne heoueriche.
heih is þi kinestol onuppe cherubine
biuoren dine leoue sune widinnen seraphine.
murie dreamed engles biuoren þin onsene,
pleied and sweied and singed bitweonen.
swude wel ham liked biuoren þe to beonne;
vor heo neuer ne beod sead þi ueir to iseonne.
Þine blisse ne mei no wiht understonden;
vor al is godes riche anunder þine honden.
alle þine ureondes þu makest riche kinges,
þu ham 3iuest kinescrud, beies and gold ringes;
þu 3iuest eche reste ful of swete blisse,
þer de neure dead ne com ne herm ne sorinesse:

---

10 ibrouht me *Morris* 13 wur(s)chipe 16 d *in* isend *aus* t? 17 owen *M* 24 eming *hs.*, *nicht* efning 26 p *in* seraphine *z. t. abgerieben* 28 sw(e)ied

þer blowed inne blisse blostmen hwite and reade,
þer ham neuer ne mei snou ne uorst iwreden,
þer ne mei non ualuwen, uor þer is eche sumer,
ne non liuiinde þing woc þer nis ne 3eomer.
þer heo schulen resten, þe her de dod wurschipe.
3if heo 3emed hore lif cleane urom alle queadschipe.
þer ne schulen heo neuer karien ne swinken
ne weopen ne murnen ne helle stenches stinken.
þer me schal ham steoren mid guldene chelle
and schenchen ham eche lif mid englene wille.
ne mei non heorte þenchen ne nó wiht arechen
ne no mud imelen ne no tunge techen,
hu muchel god du 3eirkest widinne paradise
ham, þet swinked dei and niht i dine seruise.
al þin hird is ischrud mid hwite ciclatune,
and alle heo beod ikruned mid guldene krune.
heo beod so read, so rose, so hwit, so þe lilie,
and euer more heo beod gled and singed þuruhut murie.
mid brihte 3imstones hore krunc is al biset,
and al heo dod, þet ham liked, so þet no þing ham ne let.
þi leoue sune is hore king, and þu ert hore kwene.
ne beod heo neuer idreaued mid winde ne mid reine:
mid ham is euer more dei widute nihte,
song widute seoruwe and sib widute uihte.
mid ham is muruhde moniuold widute teone and treie,
gleobeames and gome inouh, liues wil and eche pleie.
þereuore, leoue lefdi, long hit þunched us wrecchen,
vort þu of þisse erme liue to de suluen us fecche:
we ne muwen neuer habben fulle gledschipe,
er we to þe suluen kumen to þine heie wurschipe.
Swete godes moder, softe meiden and wel icoren,
þin iliche neuer nes ne neuermore ne wurd iboren:
moder þu ert and meiden cleane of alle laste,
þuruhtut hei and holi in englene reste.
al englene were and alle holie þing
sigged and singed, þet tu ert liues welsprung,
and heo sigged alle, þet de ne wonted neuer ore,
ne no mon, þet de wurded, ne mei neuer beon uorloren.
Þu ert mire soule widute leasunge
efter þine leoue sune leouest alre þinge.
al is þe heouene ful of þine blisse,
and so is al þes middeleard of þine mildheortnesse.

---

38 iureden 43 sw(i)nken 48 techen *M*] tegen 75 soule leome *M*

so muchel is þi milce and þin edmodnesse,
þet no mon, þet ðe 3eorne bit. of helpe ne mei missen:
ilch mon, þet to þe bisihd, þu 3iuest milce and ore,
þauh he ðe habbe swuðe agult and idreaued sore.
þereuore ich ðe bidde, holi heouene kwene,
þet tu. 3if þi wille is, ihere mine bene.
Ich ðe bidde, lefdi, uor þere gretunge,
þet Gabriel ðe brouhte urom ure heouen kinge.
and ek ich ðe biseche uor Iesu Cristes blode,
þet for ure note was isched o ðere rode;
vor ðe muchele seoruwe, ðet was o ðine mode,
þo þu et ðe deaðe him biuore stode.
þet tu me makie cleane widuten and eke widinnen,
so þet me ne schende none kunnes sunne.
þene loðe deouel and alle kunnes dweoluhðe
aulem urom me ueor awei mid hore fule fulðe.
Mi leoue lif. urom þine luue ne schal me no þing todealen,
vor o ðe is al ilong mi lif and eke min heale.
vor þine luue i swinke and sike wel ilome.
vor þine luue ich ham ibrouht in to þeoudome,
vor þine luue ich uorsoc al, þet me leof was,
and 3ef ðe al mi suluen: looue lif, iþench þu þes.
Þet ich ðe wreðede sume side, hit me reowed sore:
vor Cristes fif wunden ðu 3if me milce and ore.
3if þu milce nauest of me, þet ich wot wel 3eorne,
þet ine helle pine swelten ich schal and beornen.
ful wel þu me iseie, þauh þu stille were,
hwar ich was and hwat i dude, þauh þu me uorbere:
3if þu heuedest wreche inumen of mine luðernesse,
iwis ich heuede al uorloren paradises blisse.
þu hauest 3et forboren me uor þine godnesse,
and nu ich hopie habben fulle uor3iuenesse.
ne wene ich neure uallen in to helle pine,
hwon ich am to ðe ikumen and am ðin owune hine:
þin ich am and wule beon nu and euer more;
vor o ðe is al mi lif ilong and o godes ore.
Mi leoue swete lefdi, to þe me longeð swuðe:
bute ich habbe þine help, ne beo ich neuer bliðe.
ich þe bidde, þet tu kume to mine uorðsiðe
and nomeliche þeonne þine luue kuðe:
auouh mine soule, hwon ich of þisse liue uare.
and ischild me urom seoruwe and from eche deaðes kare.

---

79 *1.* d *in* edmod. *z. t. abgerieben* 80 ðe] *der strich durch* d *abgerieben* 84 iher 101 *urspr.* wreðededе, *aber das 2.* de *r.* ‖ *nach* reowed *ein* e *r.*?

ȝif þu wult, ðet ich iðeo, gode ȝeme nim to me;
vor wel ne wurð me neuer, bute hit beo þuruh ðe.
mid swuþe luðere lasten mi soule is þuruhbunden:
ne mei no þing so wel, so þu, healen mine wunden.
to þe one is al mi trust efter þine leoue sune:
vor is holie nome of mine liue ȝif me lune.
ne þole þu þene unwine, þet he me arine,
ne þet he me drawe in to helle pine.
nim nu ȝeme to me, so me best a beo, ðe beo;
vor þin is þe wurchipe, ȝif ich wrecche wel iþeo.
þu ne uorsakest nenne mon uor his luðernesse,
ȝif he is to bote ȝeruh and bit þe uorȝiuenesse.
þu miht lihtliche, ȝif þu wult, al mi sor aleggen
and muchele bet biseon to me, þen ich kunne siggen.
þu miht forȝelden lihtliche mine gretunge,
al mi swinc and mi sor and mine kneouwunge.
Ine me nis no þing feier on to biseonne
ne no þing, þet beo wurðe biuoren þe to beonne:
þereuore ich þe bidde, þet þu me wassche and schrude
þuruh þine muchele milce, þet spert so swuðe wide.
nis hit ðe no wurðscipe, þet þe deouel me todrawe:
ȝif þu wult hit iðauien, iwis he wule ðurchut fawe;
vor he nolde neuere, þet þu hefedest wurðschipe,
ne no mon, þet þe wurðeð, þet he hedde gledschipe.
þu hit wost ful ȝeorne, þet þe deouel hateð me
and nomeliche þereuore, þet ich wurðie þe.
þereuore ich þe bidde, þet þu me wite and werie,
þet þe deouel me ne drecche ne dweolde me ne derie.
so þu dest and so þu schalt uor ðire mildheortnesse:
þu schalt me a ueir dol of heoueriche blisse.
ȝif ich habbe muchel ibroken, muchel ich wulle beten
and do mine schrifte and þe ueire greten.
Þe hwule þet ich habbe mi lif and mine heale,
vrom ðire seruise ne schal me no þing deale:
biuoren þine uote ich wulle liggen and greden,
vort ich habbe uorȝiuenesse of mine misdeden.
mi lif is þin, mi luue is þin, mine heorte blod is þin,
and, ȝif ich der seggen, mi leoue leafdi, þu ert min.
Alle wurðschipe haue þu on heouene and ec on eorðe,
and alle gledschipe haue þu, al so þu ert wurðe.
nu ich þe biseche ine Cristes cherite,
þet þu þine blescinge and þine luue ȝiue me:

---

127 arine *auf r.* 128 drawe] w *über getilgtem* i 130 wreeche 132 (is) 139 wass(h)ce 140 spret? *M* 158 se(g)gen

ȝeme mine licame ine clenenesse...
God almihti unne me vor his mildheortnesse,
þet ich mote þe iseo in ðire heie blisse:
and alle mine ureondmen þe bet beo nu to dai.
þet ich habbe isungen þe ðesne englissce lai.
and nu ich þe biseche vor ðire holinesse,
þet þu bringe þene munuch to þire gledenesse,
þet funde ðesne song bi ðe. mi looue leafdi,
Cristes milde moder. seinte Marie. amen.

XXIII.

AUS ÞE WOHUNGE OF URE LAUERD.

Old English Homilies ed. Morris 1 283. hs. im Br. Museum, Cotton Tit. D 18. fol. 132 r a.

A, hu schal i nu liue? for nu deies mi lef for me upo þe deore rode, henges dun his heaued and sendes his sawle. bote ne þinche ham nawt ȝet, þat he is fulþinet. ne þat rewfule deade bodi nulen ha nawt friðie, bringen ford Longis: wið þat brade scharpe spere he þurles his side, cleues tat herte. and cumes flowinde ut of þat wide wunde þe blod, þat me bohte, þe water, þat te world wesch of sake and of sunne. a swete Iesu, þu oppnes me þin herte for to cnawe witerliche and in to reden trewe luue lettres; for þer i mai openlich seo, hu muchel þu me luuedes. wið wrange schuldi þe min heorte wearnen, siðen þat tu bohtes herte for herte. lauedi, moder and meiden, þu stod here ful neh and seh al þis sorhe vpo þi deorewurðe sune, was widinne martird i þi moderliche herte, þat seh tocleue his heorte wið þe speres ord. bote, lafdi, for þe ioie, þat tu hefdes of his ariste þe þridde dai þer after, leue me vnderstonde þi dol and herteli to felen sum hwat of þe sorhe, þat tu þa hefdes, and helpe þe to wepe, þat i wið him and wið þe muhe i min ariste o domes dai gladien and wið ȝu beon i blisse, þat he me swa bitterliche wið his blod bohte.

163 *es fehlt ein vers, was der schreiber durch ein zeichen zwischen dem anfang von v.* 163 *u.* 164 *angedeutet hat. mit demselben zeichen ist der vers oben am rande nachgetragen, allein dann beim einbinden fast ganz weggeschnitten worden: nach den erhaltenen spuren zu urteilen scheinen die letzten beiden wörter* ine eadmodnesse *gewesen zu sein* 169 nu *in* munuch *auf r.* 170 s *in* ðesne *auf r.*?

XXIII [6] b *in* blod *aus* þ ‖ me *f.* [17] þī *getilgt nach l.* wid [18] bohte *aus* bothte

Iesu, swete Iesu, þus tu faht for me aȝaines mine sawle fan: þu me dereinedes wiđ like and makedes of me wrecche þi leofmon and spuse. broht tu haues me fra þe world to bur of þi burđe, steked me i chaumbre: i mai þer þe swa sweteli kissen and cluppen and of þi luue haue gastli likinge. a swete Iesu, mi liues luue, wiđ þi blod þu haues me boht, and fram þe world þu haues me broht. bote nu mai i seggen wiđ þe salmewrihte: *'quid retribuam domino pro omnibus, que retribuit michi?* lauerd. hwat mai i ȝelde þe for al, þat tu haues ȝiuen me?' hwat mai i þole for þe for al, þat tu þoledes for me? ah me bihoueđ, þat tu beo eađ to paie: a wrecche bodi and a wac bere ich ouer eorđe and tat, swuch as hit is, haue ȝiuen and ȝiue wile to þi seruise: mi bodi henge wiđ þi bodi neiled o rode sperred querfaste wiđinne fowr wahes, and henge i wile wiđ þe and neauer mare of mi rode cume, til þat i deie. for þenne schal i lepen fra rode in to reste, fra wa to wele and to eche blisse.

XXIV.

AUS GENESIS UND EXODUS.

ed. Morris p. 37.

hs. in Cambridge, Corpus Chr. Coll. 444 fol. 25 v.

Iff Iosephus ne leged me.
đor quiles he wunede in Bersabe,
so was Ysaaces eld told
XX. and fiwe winter old.
đo herde Abraham steuene fro gode,
newe tiding and selkuđ bode:
'tac đin sune Ysaac in hond
and far wid him to sidhinges lond
and đor du salt him offren me
on an hil, đor ic sal taunen đe.'
fro Bersabe iurnes two
was đat lond, đat he bed him to,
and Morie, men seiđ, was đat hil,
đat god him tawnede in his wil.
men seiđ, đat dune is siden on
was mad temple Salamon
and đe auter mad on đat stede,

XXIII [20]deren|nedes, *verb. Morris* ‖ wiđ l.] wihtliche? [27]i *f.*

XXIV 1292 two, *verb. M(orris)* 1294 tawne, *verb. M*

ðor Abraham ðe offrande dede.
Abraham was buxum o rigt:
hise weie he tok sone bi nigt.
ðe dride day he sag ðe stede,
ðe god him witen in herte dede.
ðan he cam dun to ðo dunes fot,
non of his men fordere ne mot
but Ysaac, is dere childe:
he bar ðe wude wið herte milde;
and Abraham de fier and ðe swerd bar.
ðo wurð ðe child witter and war,
ðat ðor sal offrende ben don,
oc ne wiste he, quat ne quor on.
'fader', quað he, 'quar sal ben taken
ðe offrende, ðat ðu wilt maken?'
quat Abraham: 'god sal bisen,
quor of ðe ofrende sal ben.
sellik ðu art on werde cumen.
sellic ðu salt ben heðen numen;
widuten long ðhrowing and figt
god wile ðe taken of werlde nigt
and of ðe seluen holocaustum hauen.
ðanc it him, ðat he it wulde crauen.'
Ysaac was redi mildelike,
quan ðat he it wiste, witterlike.
oc Abraham it wulde wel:
quat so god bad, ðwerted he it neuer a del.
Ysaac was leid ðat auter on,
so men sulden holocaust don,
and Abraham dat swerd ut drog
and was redi to slon him nuge,
oc an angel it him forbed
and barg ðe child fro ðe dead.
ðo wurð Abraham frigti fagen,
for Ysaac bileaf unslagen.
biaften bak, as he nam kep,
faste in ðornes he sag a sep,
ðat an angel ðor inne dede:
it was brent on Ysaac stede.
and, or Abraham ðeðen for,

1298 ðe (*so auch M*²)] he, dhe *M*¹ 1301 dridde *M* ‖ sagt, *verb.* *M* 1306 mild 1315 *absatz in hs.* ‖ werlde *M* 1318 'for nigt we should read ligt?' *M s. XL* 1323 *absatz in hs.* 1328 nog? *M* 1329 an *f.* 1331 frigti *zu tilgen oder durch* swide *oder ähnl. zu ersetzen?*

god him ðor bi him seluen swor,
ðat he sal michil his kinde maken
and dat lond hem to honde taken:
good seldhe sal him cumen on,
for he dis dede wulde don.
he wente blide and fagen agen,
to Bersabe he gunne teen.
Sarra was fagen in kindes wune,
ðat hire bilef ðat dere sune.

XXV.

INCIPIT DE MULIERE SAMARITANA.

R. Morris, An Old English Miscellany, London 1872, p. 84. hs. in Oxford, Jesus Coll. I Arch. I 29 fol. 178 (251) v.

Þo Iesu Crist an eorþe was, mylde weren his dede:
alle heo beoþ on boke iwryten, þat me may heom rede.
þo he to monne wes iboren of þare swete Marie
and wes to ful elde icumen, he venk to prechie.
a lutel tefor þe tyme, þat he wolde deþ þolye.
he neylehyte to one bureh, þat hatte Samarie.
Al so he þiderward sumþing neyhleyhte,
he sende his apostles byvoren and het heom and tauhte,
heore in and heore biléuynge greyþi þat heo schulde:
heo duden heore louerdes hestes, ase þeines heolde.
al so heo weren agon, þe apostles evervychone,
Iesus at ore walle reste him seolf al one.
Ase he þer reste, ase weiweri were,
þar com gon o wymmon al one buten ivére:
ase heo wes er iwuned, heo com myd hire sténe,
and Iesus to þare wymmon bigon his þurst to mene.
'yef me drynke, wymmon', he seyde myd mylde muþe.
þeo wymmon him onswerede, al so to mon vnkuþe:
'hwat artu, þat drynke me byst? þu þinchest of Iudelonde:
ne mostu drynke vnderfo none of myne honde.'
Þo seyde Iesu Crist: 'wymmon, if þu vnderstóde,

XXIV 1346 (hire) *spätere h.*
XXV 6 neyleyhte *M* 13 ase weri wei were

hwo hit is, þat drynke byd, þu woldest beon of oþer mode.
þu woldest bidde, þat he þe yeue drynke. þat ilast euere:
þe þat ene drynkeþ þer of, ne schal him þurste neuere.'
'Louerd', þo seyde þe wymmon, 'yef me þar of to drynke,
þat ich ne þurve more to þisse welle swynke.'
heo nuste. hwat heo mende; heo wes of wytte poure:
heo nuste noht. þat heo spek of þan holy gostes froure.
'Sete ádun', queþ Iesu Crist, 'wymmon, þine stenc:
go and clepe þine were, and cumeþ hider ymene.'
'i nabbe', heo seyde, 'nenne were: ich am my seolf al one.
nabbe ich of wepmonne nones kunnes ymone.'
'Wel þu seyst', quaþ Iesu Crist, 'wére þat þu nauest nenne:
fyue þu hauest ar þisse iheued, and yet þu hauest enne,
and, þe þat þu nuþe hauest and heuedest summe þrowe,
he is an oþer wyues were more, þan þin owe.'
'Louerd', heo seyde, 'hwat art þu? ich wot myd iwisse,
þat þu me hauest soþ iseyd of alle wordes þisse:
þi of one þinge sey me i redynesse.
bitwene þis twam volke me þuncheþ a wundernesse.
For alle þeo men, þat wunyeþ in Samaryes tune,
alle heo biddeþ heom to gode anvppe þisse dune,
and alle þilke, þat beoþ wiþinne Iherusaléme,
nohwere, bute in þe temple, ne weneþ god iquéme.'
'Ilef me. wymmon', quaþ Iesu Crist, 'and þar of beo vnderstonde,
þat schal cume þe ilke day, and nv he is neyh honde,
þat, ne beo neuer þe mon in so feorre londe,
if he myd swete þouhtes biþ, þat he ne biþ vnderstonde,
þah he nouþer ne beo anvppe þisse dune
ne in þe heye temple of Ierusalemes tune.
Ye nuten, hwat ye biddeþ, þat of gode nabbeþ imóne;
for al eure bileue is on stokke oþer on stone:
ac þeo, þat god iknoweþ, heo wyten myd iwisse,
þat hele is icume to monne of folke iudaysse.'
'Louerd', heo seyde, 'nv quiddeþ men, þat cumen is Messyas,
þe king, þat wurþ and nuþen is and euer yete was.
hwenne he cumeþ, he wyle vs alle ryhtleche;
for he nule ne he ne con nenne mon bipeche.'
'Ich hit am', quaþ Iesu Crist, 'þat wiþ þe holde speche,
þat Messyas am icleped and am þes worldes leche.'
mid þon comen from þe bureh þe apostles euervychóne
and wundrede, þat Iesu wolde speke wiþ þare wymmon one.
Ah. þeyh heom þuhte wunder, no þing heo ne seyde.
ac þe wymmon anon hire stene adun leyde
and orn to þare bureh anon and dude heom to vnderstonde
of one mihtye wihte, þat cumen is to londe.

Tó alle, þat heo myhte iscon oþer ymete,
heo gradde and seyde: 'ich habbe iseye þane soþe prophete.
ich wene wel, þat hit beo Crist, of hwam þe prophete sayde
* * *
þurh Iesu Cristes milce and þureh his wyssynge
monye þer byleuede on þe heye kinge
and vrnen vt of þe burcuh myd wel muchel þrynge
and comen to Iesu, þar he set, and beden his blessynge.
Þo byléuede þat folk mucheles þe more
for his mylde speche and for his mylde lore,
and þus was þes burcuh ared vt of-helle sore
and byléuede on almihty god nuþe and euer more.

XXVI.

EINE PREDIGT.

R. Morris, An Old English Miscellany, London 1872, p. 29.
hs. zu Oxford, Laud 477, p. 130.

Dominica secunda post octavam Epiphanie. sermo euan.

Nuptie facte sunt in Chana Galiléé, et erat mater Iesu ibi. vocatus est autem Iesus ad nuptias et discipuli eius. þet holi godspel of to day us telþ, þet a bredale was imaked ine þo londe of Ierusalem in ane cite, þat was icleped Cane, in þa time, þat godes sune yede in erþe flesliche. at þa bredale was ure leuedi, seinte Marie, and ure louerd, Iesus Crist, and hise deciples. so iuel auenture, þet wyn failede at þise bredale. þo seide ure leuedi, seinte Marie, to here sune: 'hi ne habbet no wyn.' and ure louerd answerde and sede to hire: 'wat belongeth hit to me oþer to þe, wyman?' nu ne dorste hi namore sigge, ure lauedi; hac hye spac to þo serganz, þet seruede of þo wyne, and hem seyde: 'al, þet he hot yu do, so doþ.' and ure louerd clepede þe serganz and seyde to hem: 'folvellet', ha seyde, 'þos ydres', þet is to sigge, þos cróós oþer þos faten, 'of watere'; for þer were .VI. ydres

---

XXV 69 *es fehlt wohl nicht bloss ein vers* 74 y *in* byléuede *aus* l XXVI 5 at *(nicht* ar) *über ungetilgtem* To. *M(orris) liest* fleschliche ac. To þa *usw.* 7at *auf r.*

of stone, þet ware iclepede baþieres, wer þo Gius hem wesse for clenesse and for religiun, ase þe custome was ine þo time. þo serganz uuluelden þo faten of watere, and hasteliche was iwent into wyne bie þo wille of ure louerde. þo seide ure lord to þo serganz: 'moveth to gidere and bereth to Architriclin', þat was se, þet ferst was iserued. and, al so he hedde idrunke of þise wyne, þet ure louerd hedde imaked of þe watere (ha niste nocht þe miracle, ac þo serganz wel hit wiste, þet hedde þet water ibrocht), þo seide Architriclin to þo bredgume: 'oþer men', seyde he, 'doþ forþ þet beste wyn, þet hi habbeþ, ferst at here bredale, and þu hest ido þe contrarie, þet þu hest ihialde þet beste wyn wat nu.' þis was þe commencement of þo miracles of ure loruerde. þet he made flesliche in erþe, and þo beleuede on him his deciples. i ne sigge nacht, þet hi ne hedden þer before ine him beliaue, ac fore þe miracle, þet hi seghe, was here beliaue þe more istrengþed.

Nu ye habbeþ iherd þe miracle, nu ihereþ þe signefiance. þet water bitockned se euele christeneman. for, al so þet water is natureliche schald and akelþ alle þo, þet hit drinkeþ, so is se euele christeman chald of þo luue of gode for þo euele werkes, þet hi doþ; ase so is lecherie, spusbreche, roberie, manslechtes, husberners, bakbiteres and alle oþre euele deden, þurch wyche þinkes man ofserueth þet fer of helle, ase godes oghe mudh hit seid. and alle þo signefied þet water, þet þurch yemere werkes oþer þurch yemer iwil liesed þo blisce of heuene. þet wyn, þat is naturelliche hot ine him selue and anhet alle þo, þet hit drinked, betokned alle þo, þet bied anhéét of þe luue of ure lorde. nu, lordinges, ure lord, god almichti, þat hwylem in one stede and ine one time flesliche makede of watere wyn, yet habbeþ mani time maked of watere wyn gostliche. wanne he þurch his grace maked of þo euele manne good man, of þe orgeilus umble, of þe lechur chaste, of þe niþinge large and of alle oþre folies uertues: so ha maket of þo watere wyn. þis his si signefiance of þe miracle.

Nu loke euerich man toward him seluen, yef he is win, þet is to siggen, yef he is anheet of þo luue of gode, oþer yef he is water, þet is, yef þu art chold of godes luue. yef þu art euel man,

---

[20] he *fehlt* [25] *erstes* þ(e)t ‖ wath. *verb. M* [27] þo *vom rubricator über* and [28](þe) *vom rubricator* [42]hadeþ. *verb. M* [43]he *f. am anf. e. z.* [45]uertues *f. am anf. e. z.* [47]he | he, *verb. M*

besech ure lorde, þet he do ine þe his uertu, þet ha þe wende of euele into gode, and þet he do þe do swiche werkes, þet þu mote habbe þo blisce of heuene. *quod nobis prestare dignetur . . .*

XXVII.

AUS DER SAGE VON GREGORIUS.

Die englische Gregorlegende nach dem Auchinleck Ms. herausgegeben von Fritz Schulz (Königsberg in Pr. 1876) s. 25. die ergänzungen v. 43—45 u. 62—63 aus Vernon Ms.; vgl. Herrigs Archiv LV 428. hs. fol. 2a.

Now lete we þis leuedi be, and telle we. hou þe child was founde.
listeneþ now alle to me: y wot, it sanke nouȝt to þe grounde.
al, þat god wil haue, don þan schal be: riȝt as his moder him hadde ywounde,
þe winde him drof fer in þe se, swiþe fer in þilke stounde.
To fischers weren out ysent, þat breþeren were boþe, y wene:
out of an abbay þai weren ysent wiþ nettes and wiþ ores kene
to lache fische to þat couent: þe monkes þai þouȝt to queme.
þat day was hem no grace ylent for stormes, þat were so breme.
Erlich in a morning, er liȝt com of þe day,
þai seye a bot cum waiueing wiþ þe child, þat in þe cradel lay.
to liue god him wald bring (his wille in lond wrouȝt be ay!):
þe fischers miri gun sing, and þider þai tok þe riȝt way.
Þe tonne anon to hem þai nome, þat was swiþe wele ywrouȝt:
þai no rouȝt, whider þe bot ycom, þat þe tonn þider brouȝt.
to rist riȝt as ȝede þe mone, þer risen stormes gret aloft:
to lache fische hadde þai no tome: to toun to nim was al her þouȝt.
Fast þai drowen to þe lond wiþ ores gode ymade of tre.
for stormes wald þai noþing wond: drenched wende þai wele to be.
þabot com opon þe strond, þe fischers ȝif he miȝt se:
also god sent his sond. þat child schuld ysaued be.
Þe abot, þat was þider sent, biheld þe tonne, was made of tre:
þer on were his eyȝen ylent. anon seyd þat abot fre:
'whare haue ȝe þis tonne yhent, and what may þer in be?
no seyȝe y neuer swiche a present in fischers bot in þe se.'
Þe fischers answerd boþe yliche, to þe abot þai speken anon:
'bi þe king of heuen riche, our þinges be þer in ydon.'
þat child þan bigan to scriche wiþ steuen, as it were a grome:
þe fischers were adrad of wreche: þai nist, what þai miȝt done.

XXVI [52]uobis

Pabot bad wiþouten wouȝ vndo þe tonne, þat he þer say:
þe fischers were radi anouȝ to don his wille þat ich day.
a cloþ of silk þabot vp drouȝ, þat on þe childes cradel lay:
þo lai þat litel child and louȝ opon þabot wiþ eyȝen gray.
Pabot held vp boþe his hond wiþ hert gode to Crist ywent
and seyd: 'lord. y þank þi sond, þat þou me hast ȝouen and lent.'
of yuori tables long þabot fond þer in pressent:
þer to he gan sone fong and seyȝe, what þer was writen and dent.
Pabot bad þe fischers boþe ten mark and þe cradel take
and bad, þai schuld nouȝt be wroþ, for þat litel childes sake.
þo was þat siluer alle her owe: þe tresore to hem þai gun take.
anon þai were alle biknowe, hou þai fond þat litel knape.
Pat o fischer was riche of wele and hadde halle of lim and ston.
þat oþer was pouer and had children fele: gold no siluer hadde he non.
þabot toke [him] wiþ him to bere ten marke, [whon he wente hom,
heore counseil wel forte hele vndur foote so stille, as ston.
Pat oþur mon he bitauhte forte ȝeme] þe litel grome
and bad him telle for non auȝt, in what maner he was ycome,
bot sigge his douhter þat ich nauȝt to bere þat child for god aboue
and bid þe abot, ȝif he mauȝt, cristen him for godes loue.
He tok þat child wiþouten hete and bar it hom wiþouten wrake.
a wiman had he sone ygete him to bere cristen to make.
when þe fischer yeten hadde, no wold he no lenger late:
to þabot sone he ladde and fond him redi atte gate.
Pabot wist þer of anouȝ: it no was him noþing loþ.
þe fischer þan þe child foiþ drouȝ wiþ salt and wiþ þe crismecloþ.
'mi douhter sent ȝou þis child to cristen it, wiþouten oþ'.
þabot louȝ, þat was milde, and wiþ hem to chirche he goþ.
Pabot was cleped Gregorij: þer þe child his name he toke.
prest and clerk stode þer bi wiþ tapers liȝt and holy boke.
and þe child feir and sleye he cristned in þe salt flod,
and seþþen baren it vp an heyȝe, offred it to þe holy rod.
Pabot dede, so he schold, þe cloþ he tok wele to hold
[and þe fo]ur mark of gold and þe tables, þat ich of told.
[þe child was ful milde of] mode, in cloþe fast þai gun him fold.
[þe fisschere was trewe] and god, þe child he tok wele to hold.

---

31 v *in* vp *aus e. a. angef. buchst.* 43—45 *statt des eingeklammerten hat A nur* and *A bezeichnet strophenanfang bei v.* 47 . 51 . 55 59 *(und wahrscheinlich* 63*)* 47 but siþen his douhter in þe nihte sent hire is þe luytel sone *V*, bote say þi douȝtere in þat nyȝt sente þe þat lutel sone *C* (*Archiv LVII 64*) 48 and preyde þou sscholdest with þi myȝt take hit cristendome *C* 60 *erstes* (it) 62—64 *das eingeklammerte in A bis auf einzelne obere oder untere enden weg* 62 table(s)

XXVIII.

AUS DEM HAVELOK.

The Lay of Havelok the Dane
ed. by the Rev. Walter W. Skeat, London 1868, p. 1.
hs. zu Oxford, Laud MS. 108 fol. 204 r.

Herknet to me, gode men,
wiues, maydnes and alle men,
of a tale, þat ich you wile telle,
wo so it wile here and þer to duelle.
þe tale is of Hauelok imaked:
wil he was litel, he yede ful naked.
Hauelok was a ful god gome,
he was ful god in eueri trome,
he was þe wicteste man at nede,
þat þurte riden on ani stede:
þat ye mowen nou yhere,
and þe tale ye mowen ylere.
at the beginning of vre tale
fil me a cuppe of ful god ale,
and wile drinken, her y spelle,
þat Crist vs shilde alle fro helle.
Krist late vs heuere so for to do,
þat we moten comen him to;
and, wit þat it mote ben so,
benedicamus domino.
here y schal biginnen a rym.
Krist us yeue wel god fyn.
the rym is maked of Hauelok,
a stalworþi man in a flok:
he was þe stalworþeste man at nede,
þat may riden on ani stede.
It was a king bi aredawes,
that in his time gode lawes
dede maken an ful wel holden.
hym louede yung, him louede holde,
erl and barun, dreng and þayn,
knict, bondeman and swain,
wyues, maydnes, prestes and clerkes,
and al for hise gode werkes.
he louede god with al his mieth
and holi kirke and soth ant ricth.
ricthwise men he louede alle
and-oueral made hem forto calle.
wreieres and wrobberes made he falle
and hated hem, so man doth galle.
vtlawes and theues made he bynde
alle, þat he micthe fynde,
and heye hengen on galwe tre:
for hem ne yede gold ne fe.
in þat time a man, þat bore
*
of red gold upon hijs bac
in a male with or blac,
ne funde he non, þat him misseyde
ne with iuele on him hond leyde.
þanne micthe chapmen fare
þuruth Englond wit here ware
and baldelike beye and sellen:
oueral, þer he wilen dwellen,
in gode burwes and þer fram
ne funden he non, þat dede hem sham,
þat he ne weren sone to sorwe brouth
an pouere maked and browt to nouth.
þanne was Engelond at hayse:
michel was svich a king to preyse,
þat held so Englond in grith:
Krist of heuene was him with.
he was Engelondes blome.
was non so bold lond to Rome,

---

13 beginnig, *verb. M(adden)* 15 and y *S(keat)* 19 wite *S* 28 were *vor* gode *getilgt von St(ratmann)* 29 he *vor* dede *getilgt von St* 31 þayn] kayn 33 wydues 37 rirth (*oder* rirch *oder* riith?) wise, *verb. v. S* 46 *ergänzt M* wel fyfty pundes (pund *S*), y woth, or more 47 rede *S* 50 ne *M*] n ‖ him *S*] *fehlt* 61 engelond *S*

þat durste upon his bringhe
hunger ne oþere wicke þinghe.
hwan he felede hise foos,
he made hem lurken and crepen in wros:
þe hidden hem alle and helden hem stille
and diden al his herte wille.
ricth he louede of alle þinge,
to wronge micht him no man bringe
ne for siluer ne for gold:
so was he his soule hold.
to þe faderles was he rath:
wo so dede hem wrong or lath,
were it clerc or were it knicth,
he dede hem sone to hauen ricth;
and, wo so dide widuen wrong,
were he neure knicth so strong,
þat he ne made him sone kesten
in feteres and ful faste festen;
and, wo so dide maydne shame
of hire bodi or brouth in blame,
bute it were bi hire wille,
he made him sone of limes spille.
he was te beste knith at nede,
þat heuere micthe riden on stede
or wepne wagge or folc vt lede.
of knith ne hauede he neuere drede,
þat he ne sprong forth, so sparke of glede.
and lete him knawe of hise handdede,
hw he couþe with wepne spede.
and oþer he refte him hors or wede
or made him sone handes sprede
and: 'louerd, merci' loude grede.
he was large and nowicth gnede:
hauede he non so god brede
ne on his bord non so god shrede,
þat he ne wolde þorwit fede
poure, þat on fote yede,
forto hauen of him þe mede,
þat for vs wolde on rode blede,
Crist, þat al kan wisse and rede,
þat euere woneth in ani þede.

Þe king was hoten Aþelwold:
of word, of wepne he was bold.
in Engeland was neure knicth,
þat betere hel þe lond to ricth.
of his bodi ne hauede he eyr,
bute a mayden swiþe fayr,
þat was so yung, þat sho ne couþe
gon on fote ne speke wit mouþe.
þan him tok an iuel strong,
þat he wel wiste and underfong,
þat his deth was comen him on,
and seyde: 'Crist, wat shal y don?
louerd, wat shal me to rede?
i woth ful wel, ich haue mi mede:
w shal nou mi douhter fare?
of hire haue ich michel kare:
sho is mikel in mi þouth,
of me self is me rith nowt.
no seleouth is, þou me be wo:
sho ne kan speke, ne sho kan go.
yif scho couþe on horse ride
and a thousande men bi hire syde
and sho were comen intil helde
and Engelond sho couþe welde
and don hem of, þar hire were queme,
an hire bodi couþe yeme:
ne wolde me neuere iuele liķe.
þou ich were in heueneriche'.

Quanne he hauede þis pleinte maked,
þer after stronglike quaked,
he sende writes sone onon
after his erles enereich on
and after hise baruns riche and poure

---

65 *nach* his *erg. S* menie 66 oþere *Garnett*] here 74 of his soule *S* 79 so dide *S*] diden 82 and *steht vor* in 86. 87 he *M*] ke 92 lete] tete = tehte *St* ‖ knawe *f., erg. S* 113 fo(te) 115 wel *M*] we 132 me] hit? *S* 133 me þou 135 *M ergänzt* he *vor* quaked *und setzt nach* quaked *einen punkt.*

fro Rokesburw al into Douere.
þat he shulden comen swiþe
til him, þat was ful vnbliþe,
to þat stede, þer he lay
in harde bondes nicth and day.
he was so faste wit yuel fest.
þat he ne mouthe hauen no rest.
he ne mouthe no mete hete.
ne he ne mouchte no lyþe gete
ne non, of his inel þat couþe red:
of him ne was nouth, buten ded.
Alle, þat þe writes herden.
sorful an sori til him ferden:
he wrungen hondes and wepen sore
and yerne preyden Cristes hore.
þat he wolde turnen him
vt of þat yuel, þat was so grim.
þanne he weren comen alle
bifor þe king into the halle
at Winchestre, þer he lay,
'welcome', he seyde, 'be ye ay:
ful michel þank kan y yow,
that ye aren comen to me now.'

Quanne he weren alle set
and þe king aueden igret,
he greten and gouleden and gouen hem ille,
and he bad hem alle ben stille
and seyde: 'þat greting helpeth nouth,
for al to dede am ich brouth.
bute, nov ye sen, þat i shal deye,
nou ich wille you alle preye
of mi douther, þat shal be
yure leuedi after me:
wo may yemen hire so longe,
boþen hire and Engelonde.
til þat she be wman of helde
and þat she mowe yemen and welde?'
he ansuereden and seyden anon
bi Crist and bi seint Ion,
þat þerl Godrigh of Cornwayle
was trewe man wituten faile.
wis man of red, wis man of dede.
and men haueden of him mikel drede:
'he may hire alþer beste yeme,
til þat she mowe wel ben quene.'

XXIX.

AUS DEM CURSOR MUNDI.

Cursor Mundi, a Northumbrian Poem of the XIVth Century ed. Morris (London 1874 ff) p. 1122 und 1595. hss. Cotton Vesp. A III = C, hs. des College of Physicians in Edinburgh = E, Fairfax 14 in der Bodl. = F, ms. theol. 107 zu Göttingen = G, ms. R 3. 8 des Trinity College, Cambr. = T. mein text folgt in der schreibung E: wenn CEG übereinstimmen, werden etwaige varianten von FT nicht angegeben.

Saulus soȝte aiquare and þrette
al þe cristin, he wiþ mette.
of prince of prestis gat he leue,
and þarcon purchaisid he a breue
for to sek baþe up ande dune:
if he moȝte finde in ani tun

142 þer *S* ‖ þe 152 g *vor* wepen *geti'gt* 154 wolde *erg. S* 160 þanke *S* ‖ y *ergänzt M* 174 be *fehlt*, mowe *S*, *der mit M* winan *st.* wman *liest* 175 þa 176 anon *aus* onon *oder umgekehrt* 177 bi Jhesu Crist? *S* 182 best, *verb. S*

XXIX 2 þat all *G* ‖ þat he *GT* 3 of prestis] of preste *E*, of preist *G*, and prestes *F* 4 a] þair *G*, þar *C (geändert F)* 5 bisek *E* 6 tun] stun *E*

cristin man, he suld þaim lede
to Iurselem, to prisun bede.
als he wente þus to seke and aske
tilwarde a tune, that hiȝt Damaske,
þe fir of heuin hauis him stund
and braþeli befte unto þe grunde:
blindfelde he was. als he sua lai,
he herde a steuin þus til him sai:
'Saul, Saul, þu sai me nu,
quarfore on me sua werrais tu?'
'ande quat ertu, lauerd sua unsene?'
'bot ic hat Iesus Nazarene,
þat tu werrais al, þat tu mai.
bot vndirstande, þat i þe sai:
it es to þe oute ouir miȝte
ogain þi stranger for to fiȝte.'
Saul him quoke, sua was he rad,
forglopnid, in his mode al mad.
'sai me þan, lauerd, quat i sal do.
þi wil wil i do redi, loo.'
'rise up and gange, þe tun es nere:
quat tu sal do, þare saltu lere.'
þe folc war ferde, þat wiþ him ferde:
na man þai saȝ, quat sum þai herde.
of Saul herde þai wel þe steuin,
bot noȝte of þat, þat com fra heuin.
blinde he ras up, als he moȝte,
þat forwiþ þan was blind in þoȝte.
his eien opin baþe hauid he,
and þoȝ a smitte moȝte he noȝt se.
al blind his men to tune him ledde,
and III daiis liuid he þare unfed:
nouþer he ne ete þa III dais time,
na he ne iwis moȝt se a stime.
wiþin þai III niȝte and þre daiis
mikil he lerd, als sum men sais,
of spelling, þat he siþin spac;
for of preching hauid he na make.
In tune of Damnaske þat tim was
a cristin, hiȝte Ananias,
to quam ur lauerd saide in siȝte:
'ga til a strete, þat suagat hiȝte.
in þat hus,' saide he, 'saltu finde
Saul of Tars þare liggand blinde,
liggand laid his heuid dune
ai iþinlic in orisune.'
Ananias him þan ansuerde:
'lauerd', he saide, 'ofte haue i herde
of prisuning tel and of pine,
þat he hauis wroȝte to santis þine,
and pouste hauis to do þaim scam,
til al, þat calis on þi name.'
'do wai,' he saide, 'it nis noȝte sua;
bot, þare i bid þe gange, þu ga.

---

9 seke] spēke *G*, quere *T* 11 heuin] hell *GT* ‖ hauis him] þar has him *C*, had him *G*, come in a *F*, him smot þat *T* 12 befte] kest *C*, kest him *GT*, him smitin *F* ‖ to *FGT* 14 he] and *G* 15 þu *f. ET (F hat geändert)* 16 sua on me *G* ‖ weirais *E (T hat geändert)* 18 hat] am *GT* ‖ iesum *E* 20 bo *E* 22 þi wranger *G* þe stranger *C (FT geändert)* 23 Saulus *C* ‖ him *f. T*, þan *C* 24 forferde *T*, for gloppning *CF* ‖ al] als *E*, was *F* 25 þan] þu *G*, *f. FT* 26 i redi do nu lo *G (FT geändert)* 27 and *f. E* 28 *1.* sal *f. G* ‖ here *FGT* 31 saulus *C* 32 of þat] þai sau *GT* 34 f. þan] bifor *FGT* 35 bath opin *G*, liddes open *T* 36 smitte] stime *G*, blenke *F (geändert T)* 37 his man *C*, has men *G*, men *T*] *vor* him *FGT* 39 nouþer] noght *FGT* 39 *und* 40 ne *f. CFGT* 42 lered *CT*, lernid *E*, segh *F* ‖ man *E* 43 spellis *E*, spechis *F* 46 þat hight *CF*, man hight (hett *T*) *GT* 48 sted *C* 49 he saide *E*, *f. T* 51 lai *E*, liþ *T* 52 iþinlic] fast praiand *GT* 53 þan him *G*, þen *F*, him *T* 55 Tel of pr. *EF*, Of muchel pr. *T* 56 don *CGT* ‖ seruandes *GT* 57 þaim] all *GT* 58 to alle þat *F*, þat euer *GT* ‖ apone *GT*, in *F* 59 es *CG*, is *FT*

þu ga til him: he es me lele,
and of mi chesing he es uessele
for to knaw mi name and bere
baþe bifore king ande kaiser.
baptizing þu sal him bede,
bot of þi lare hauis he na nede:
his maistir of lare i selue sal be.
and mikil sal he thole for me,
himselue to þole parte of þat pine,
þat he did are to santis mine'.
Ananias soȝte sone þat inne,
and forsaide Saul he fand þarein.
and, quen he laide on him his hende,
'Saul', he saide. 'he me hauis sende,
Iesu, þat him kid to þe
bi wai, to do þe for to se,
wiþin and oute to haue þi siȝte
and haue þe hali gastis miȝte.'
scalis fel fra his eien awai,
and hauid his siȝte forþe fra þat dai.
and, quen he hauid his baptim tane.
he ete and dranke and couerid onane,
to cristin men, als i ȝu tel,
in sinagoge bigan to spel,
and þus sone þan wex he cuþ
wiþ godis wordis of his muþ.
al, þat him herde, him wonderit on.
ilkane saide: 'na es noȝt gion
he, þat we saȝ þis ender dai
gain Iesu name sua fast werrai?
and þarfore come he to þis tun
at fotte þe cristin to prisune.'
Saul him couerid in an stunde,
þe iuwis fast gan he confunde
and bad þaim alle to lete and liste,
þare was no god, bot Iesu Criste.
sa faste þe iuwis he wiþstode,
þat sare he mengit þaim in mode,
quarefore it was, þai toke þair rede
dernli sone do him to dede.
þair redis þarfor gan þai run
wiþ þe kepers of þat tune
nichte or dai to waite þe time.
quen þai moȝte come to murþir him.
þe mair þan dide þe tune be gett,
bot Paul it wist, þat he was þrett.
and in a lepe men lete him dune
out ouir þe wallis of þe tune:
wiþoutin ani wonde or wemme
he went him þan to Ierusalem.
to þe apostlis he him bede,
bot þai sumdel for him war drede

---

61 gange *E* ‖ he] þu *E* ‖ me] mi *EG* 62 he *f. E* 67 i sal selue *E*, mi self sal *F*, i shal *T* 69 he self *C* 70 seruandis *GT*, men was *F* 72 saulum *E*, poule *T* ‖ he *f. CE* 73 hand *C*, honde *(mit umstellung) T* 75 him] has *G*, him haþ *T* 78 þe *f. G* ‖ gast *C* 80 þis *E* 81 and *f. ET* 83 men *f. CG* ‖ als — 86 muþ] sone wa he cuþe | in sinagoge spel biguþe *E* 84 bigan he *T* 85 and *f. T* ‖ þan *f. F* ‖ wex þei *T*, wer he *G* 86 word *C* ‖ all of *C*, in *T* 87 wonder *C* 88 ilkan þan *C*, and ilkan *G*, and *T* 90 name of iesu *E* ‖ fast] oft *G*, *f. EFT* 91 þarfore] þar *C*, alsua *GT* ‖ he *vor* coom *T*, *f. E* ‖ unto *E* 92 fett *GT*, focche *F* ‖ cristen men *G* 93 Saulus *C* ‖ him *f. EGT* 94 fast *f. E* 99 it was] þat *G*, *f. T* 100 derueli *E*, derfli *F*, ful derfli *G* ‖ sone *f. CET* ‖ to do *CT* ‖ him *vor* to do *C* ‖ to þe dede *E* 102 all þe *G*, alle þo *T* ‖ þat] þe *E* 103 or *GT*, and *CF*, ouir *E* 105 gett] ge *(das übr. beim einbinden weg) E*. keped *C (T geändert)* 106 saul *GT* ‖ it *f. FGT* ‖ þrett] þr *(s. zu 105) E* 107 man *E* 108 þat tune *GT* 109 ani *erst vor* wemme *E* 110 him þan *C*] right þan *G*, þo *T*, him *F*, *f. E* ‖ into *EF* 111 sone he *G* 112 war for him *CG*, were of him *vor* sumdel *T*

and wende noȝte giet in þat siquare,
þat sikirlic he cristin ware.
bot Barnabas tiþand þaim talde
and mad þaim of his bunte balde,
talde, hu Crist wiþ him gan mete
and til him spac walcande bi strete,
and hu he ne blenkid for na blame
in Damaske to spel ur lauerdis nam.

XXX.

AUS RICHARD ROLLE DE HAMPOLE.

English Prose Treatises of R. R. de H. ed. by George G. Perry, London 1866, p. 8. vgl. Mätzner, Altenglische sprachproben 2, 126. Thornton MS. (Lincoln Cathedral Library A 5.2) fol. 194 r.

Moralia Richardi heremite de natura apis, vnde est apis argumentosa.

The bee has thre kyndis. ane es, þat scho es neuer ydill and scho es noghte with thaym. þat will noghte wyrke, bot castys thaym owte and puttes thaym awaye. a nothire es, þat, when scho flyes, scho takes erthe in hyr fette. þat scho be noghte lyghtly ouerheghede in the ayere of wynde. the thyrde es, that scho kepes clene and bryghte hire wyngez. thus ryghtwyse men, þat lufes god, are neuer in ydyllnes; for owthyre þay ere in trauayle prayand or thynkande or redande or othere gude doande or withtakand ydill men and schewand thaym worthy to be put fra þe ryste of heuen, for þay will noghte trauayle here. þay take erþe, þat es, þay halde þam selfe vile and erthely, that thay be noghte blawen with þe wynde of vanyte and of pryde. thay kepe thaire wynges clene, that es, þe twa commandementes of charyte þay fulfill in gud concyens, and thay hafe othyre vertus vnblendyde with þe fylthe of syn and vnclene luste.

Arestotill sais, þat þe bees are feghtande agaynes hym, þat will drawe þaire hony fra thaym: swa sulde we do agaynes deuells, þat afforces tham to reue fra vs þe hony of poure lyfe and of grace. for many are, þat neuer kane halde þe ordyre

---

115 þaim tiþand *E*, hem tiþing *T* 119 and *f. G* ‖ he *f. E* ‖ for] wiþ *E* 120 in *f. CE* ‖ lauerd *C*, goddis *FT*

XXX *die schnörkel am* m *und* n *und die striche durch* ll *sind nicht beachtet* [5]wynge *vor* wynde *zu* wynde *gebessert und dann getilgt*

of lufe agaynes þaire frendys sybbe or fremede, bot outhire þay lufe þaym ouer mekill or thay lufe þam ouer lyttill settand thaire thoghte vnryghtwysely on thaym, or þay luf thaym ouer lyttill, yf þay doo noghte all, as þey wolde till þam. swylke kane noghte fyghte for thaire hony. for thy þe deuelle turnes it to wormes and makes þeire saules ofte sythes full bitter in angwys and tene and besynes of vayne thoghtes and oþer wrechidnes; for thay are so heuy in erthely frenchype, þat þay may noghte flee in till þe lufe of Iesu Criste, in þe wylke þay moghte wele forgaa þe lufe of all creaturs lyfande in erthe; whare fore accordandly Arystotill sais, þat some fowheles are of gude flyghyng, þat passes fra a lande to a nothire, some are of ill flyghynge for heuynes of body and, for þaire neste es noghte ferre fra þe erthe. thus es it of thaym. þat turnes þam to godes seruys. some are of gude flyeghynge, for thay flye fra erthe to heuen and rystes thaym thare in thoghte and are fedde in delite of goddes lufe and has thoghte of na lufe of þe worlde. some are. þat kan noghte flyghe fra þis lande, bot in þe waye late theyre herte ryste and delyttes þaym in sere lufes of men and women, als þay come and gaa, nowe ane and nowe a nothire; and in Iesu Criste þay kan fynde na swettnes, or, if þay any tym fele oghte, it es swa lyttill and swa schorte for othire thoghtes. þat are in thaym, þat it brynges thaym till na stabylnes; or þay are lyke till a fowle, þat es callede strucyo or storke, þat has wenges, and it may noghte flye for charge of body: swa þay hafe vndirstandynge and fastes and wakes and semes haly to mens syghte, bot thay may noghte flye to lufe and contemplacyone of god: þay are so chargede wyth othyre affeccyons and othire vanytes. — *Explicit.*

---

[20] agaynes] ynesche: *Mätzner behält es und ergänzt dahinter* of
[21] or — lyttil *mit Kölbing zu streichen?*

XXXI.

AUS DAN MICHELS AYENBITE OF INWYT

herausg. von Richard Morris, London 1866, p. 87, 191 u. 238. hs. im Britischen Museum, Arundel 37 fol. 26r, 59v u. 74v.

Noblesse.

Þe zoþe noblesse comþ of þe gentyle herte. vorzoþe non herte ne is gentyl, bote he louie god: þanne þer ne is non noblesse, bote to serui god an louye, ne vyleynye, bote ine þe contrarie, þet is, god to wreþi and to do zenne. non ne ys ari3t gentyl ne noble of þe gentilesse of þe bodye; vor ase to þe bodye alle we byeþ children of one moder, þet is, of erþe and of wose, huer of we nome alle uless and blod: of þo zide non ne is ari3t gentil ne vri. ac oure ri3te uader is kyng of heuene, þet made þet body of þe erþe and ssop þe zaule to his anlycnesse an to his fourme. an, al ase hit is of þe uader ulesslich, þet mochel is bliþe, huanne his children him byeþ ylych, al zuo hit is of oure uader gostlich, þet he wrytinges an be his zondes ne let na3t ous to somony and bidde, þet we zette payne to by him ilich; and þeruore he ous zente his blissede zone Iesu Crist in to erþe uor to brenge ous þe zoþe uorbisne, huer by we byeþ yssape to his ymage and to his uayrhede, ase byeþ þo, þet wonyeþ ine his he3e cite of heuene (þet byeþ þe angles and þe hal3en of paradis), huer ech is þe more he3 and þe more noble, þe more propreliche þet he berþ þe ilke uayre ymage; and þeruore þe holy man ine þise wordle deþ al his herte and al his payne to knawe god and louye and of hire herte alle zenne to wayuye. vor, þe more þet þe herte is clene and þe uayrer, zuo moche he yzy3þ þe face of Iesu Crist þe more openliche, and, þe more þet he his yzy3þ openliche, þe more he him loueþ þe stranglaker, þe more he him likneþ propreliche: and þet is þe zoþe noblesse, þet makeþ

---

[13]na3(t) [21]to wayny(e), *verb. Stratmann.* towayuye *Varnhagen.*

ous godes zones. and þeruore zayþ riȝt wel saynd Ion þe apostel, uor þanne we ssolle by godes children. and we ssolle by him ylich propreliche, huanne we him ssolle yzy, ase he ys, openliche. þet ssel by ine his blysse, huanne we ssolle by ine paradys; uor hyer ne zyþ non onwryȝe þe nayrhede of god, bote ase hit by ine ane ssewere, ase zayþ sainte Pauel; vor þanne we him ssolle yzy face to face clyerlyche.

Þe zoþe noblesse þanne of man begynþ hyer be grace and be uertue and is nolueld ine blysse. þise noblesse makeþ þe holy gost ine herte, þet he clenzeþ ine clennesse and alyȝt ine zoþnesse and noluelþ ine charite. þise byeþ þe þri greteste guodes, þet god yefþ þe angles, ase zayþ saint Denys, huer by hy byeþ yliche to hare sseppere. and þus workeþ þe holy gost ine þe herten of guode men be grace and be uertue. huer by hy byeþ ymad to þe ymage and to þe anlycnesse of god. ase hit may by ine þise lyue. nor he his arereþ zuo ine god and his becleþ zuo ine his loue, þet al hare wyl and al hare onderstondinge is, þet is .... þet is hare beþenchinge, þet is ywent ine god, þis loue and þis wylnynge, þet ioyneþ and oneþ zuo þe herte to god, þet he ne may oþer þing wylny, oþer, þanne god wyle (nor hi ne habbeþ betuene god and ham bote onlepi wyl); and þanne to þe ymage and to þe anliknesse of god, ase me may habbe in erþe; and þet is þe gratteste noblesse and þe heȝeste gentilesse, þet me may to hopye and cliue.

A god, hou hy byeþ uer uram þise heȝnesse, þo þet makeþ ham zuo quaynte of þe ilke poure noblesse, þet hi habbeþ of hare moder, þe erþe, þet berþ and norysseþ azewel þe hogges, ase hy deþ þe kinges. and hy ham yelpeþ of hare gentylete, uor þet hy weneþ by of gentile woze. and þe ilke kenrede hy conne riȝt wel telle, and þe oþre zyde hy ne lokeþ naȝt, huer of ham comþ þe zoþe noblesse and þe gentil kenrede. hy ssolden loki to hare zoþe uorbysne Iesu Crist, þet mest louede and worssipede his moder, þanne eure dede eny oþer man, and alneway, huanne me him zede: 'sire, þi moder and þi cosyn þe aksep', he ansuerede: 'huo ys my moder, and huo byeþ myne cosynes? huo þet deþ þe wyl of myne uader of heuene, he is my broþer and

---

[37] (god) [42] ond. is þet is *auf r., dahinter etwa 20 buchst. r.* [57] zoþ(e)

my zoster and my moder.' vor þis is þe noble zyde and þe gentyȝ kende, þer of comþ and wext ine herte zoþe blisse, ase of þe oþren ydele noblesse wext prede and ydele blisse.

Of uertue of merci.

Efterward þer wes a poure man, ase me zayþ, þet hedde ane cou, and yhyerde zigge of his preste ine his prechinge, þet god zede ine his spelle, þet god wolde yelde anhondreduald al, þet me yeaue uor him. þe guode man mid þe rede of his wyue yeaf his cou to his preste, þet wes riche. þe prest his nom bleþeliche and hise zente to þe oþren, þet he hedde. þo hit com to euen, þe guode mannes cou com to his house, ase hi wes ywoned, and ledde mid hare alle þe prestes ken al to an hondred. þo þe guode man yseȝ þet, he þoȝte. þet þet wes þet word of þe godspelle, þet he hedde yyolde; and him hi weren yloked beuore his bissoppe aye þane prest. þise uorbisne sseweþ wel, þet merci is guod chapuare; uor hi deþ wexe þe timliche guodes.

Hyer lyþ a tale.

Me ret ine liues of holy uaderes, þet an holy man tealde, hou he com to by monek, and zede, hou þet he hedde yby ane payenes zone, þet wes a prest to þe momenettes; and, þo he wes a child, on time he yede into þe temple mid his uader priueliche. þer he yzeȝ ane gratne dyeuel, þet zet ope ane uyealdinde stole, and al his mayne aboute him. þer com on of þe princes and leat to him. þo he him aksede, þe ilke, þet zet ine þe stole, huannes he com, and he ansuerede, þet he com uram ane londe, huer he hedde arered and ymad manye werren and manye viȝtinges, zuo þet moche uolk weren ysslaȝe and moche blod þer

---

[61]wex(t) [69] *u.* [71] u *in* cou *auf r.* [71]hi: [75]be(uo)re [82]of þe princes *auf r.*

yssed. þe mayster him acsede, ine hou moche time he hedde þet ydo, and he ansuerede: ‘ine þritti dazes.’ he him zede: ‘ine zuo moche time hest zuo lite ydo?’ þo he het. þet ha wer riȝt wel ybeate and euele ydraȝe. efter þan com anoþer, þet alsuo to him leat, ase þe uerste. þe mayster him acsede, huannes ha com. he ansuerede, þet he com uram þe ze, huer he hedde ymad manye tempestes, uele ssipes tobroke and moche uolk adreynct. þe maister acsede: ‘ine hou long time?’ he ansuerede: ‘ine tuenti dazes.’ he zayde: ‘ine zuo moche time hest zuo lite ydo?’ efterward com þe þridde, þet ansuerede, þet he com uram ane cite, huer he hedde yby at aue bredale, and þer he hedde arered and ymad cheastes and strifs, zuo þet moche uolk þer were yslaȝe, and þer to he hedde yslaȝe þane hosebounde. þe maister him acsede, hou long time he zette þet uor to done. he ansuerede, þet ine ten dazes. þo he het, þet he were wel ybyate, uor þet he hedde zuo longe abide þet to done wiþoute more. ate lasten com an oþer touore þe prince, and to him he beaȝ. and he him acsede: ‘huannes comst þou?’ he ansuerede, þet he com uram þe ermitage, huer he hedde yby uourti yer uor to uondi ane monek of fornicacion, þet is þe zenne of lecherie, ‘and zuo moche ich habbe ydo, þet ine þise nyȝt ich hine habbe ouercome and ydo him ualle in to þe zenne.’ þo lhip op þe mayster and him keste and beclepte and dede þe coroune ope his heued an dede him zitte bezide him, and to him zede, þet he hedde grat þing ydo and grat prowesse. þo zayde þe guode man, þet, huanne he hedde þet yhyerd and þet yzoȝe, he þoȝte, þet hit were grat þing to by monek; and be þo encheysoun he becom monek.

---

[93]adreyct, *verb. M* ‖ ma(i)ster [103]he *vor* beaȝ *auf r.* [113](he)

XXXII.

AUS 'PATIENCE'.

Early English Alliterative Poems ed. by R. Morris, London, 2. aufl. 1869, p. 91. hs. in Br. Mus. Nero A X fol. 83v.

Hit bitydde sum tyme in þe termes of Iude,
Ionas ioyned watz þer inne ientyle prophete:
goddes glam to hym glod, þat hym vnglad made,
with a roghlych rurd rowned in his ere.
'rys radly,' he says, 'and rayke forth euen:
nym þe way to Nynyue wythouten oþer speche
and in þat cete my sa3es sogh alle aboute,
þat in þat place at þe poynt i put in þi hert;
for iwysse hit arn so wykke, þat in þat won dowellez,
and her malys is so much, i may not abide,
bot venge me on her vilanye and venym bilyue.
now swe3e me þider swyftly and say me þis arende'.
When þat steuen watz stynt, þat stowned his mynde,
al he wrathed in his wyt, and wyþerly he þo3t:
'if i bowe to his bode and bryng hem þis tale
and i be nummen in Nuniue, my nyes begynes,
he telles me, þose traytoures arn typped schrewes:
if i com wyth þose tyþynges, þay ta me bylyue,
pynez me in a prysoun, put me in stokkes,
wryþe me in a warlok, wrast out myn y3en.
þis is a meruayl message a man for to preche
amonge enmyes so mony and mansed fendes.
bot if my gaynlych god such gref to me wolde
for desert of sum sake, þat i slayn were.
at alle peryles', quod þe prophete, 'i aproche hit no nerre.
i wyl me sum oþer waye, þat he ne wayte after:
i schal tee in to Tarce and tary þere a whyle,
and ly3tly, when i am lest, he letes me alone'.
Penne he ryses radly and raykes bilyue,
Ionas, toward port Iaph ay ianglande for tene,
þat he nolde þole for no þyng non of þose pynes:
þa3 þe fader, þat hym formed, were fale of his hele,
'oure syre syttes', he says, 'on sege so hy3e
in his glowande glorye and gloumbes ful lyttel,

---

62 watz] *M(orris) gibt jedes* 3 *der handschrift ebenso wider, während ich dafür je nach seiner bedeutung* 3 *oder* z *setze* 78 if *f.* 84 for *M*] fof 94 glowande] glwande *M*, g : : wande

þaȝ i be nummen in Nuniue and naked dispoyled,
on rode rwly torent with rybaudes mony.'
þus he passes to þat port his passage to seche:
fyndes he a fayr schyp to þe fare redy,
maches hym with þe maryneres, makes her paye
for to towe hym in to Tarce, as tyd as þay myȝt.
then he tron on þo tres, and þay her tramme ruchen,
cachen vp þe crossayl, cables þay fasten,
wiȝt at þe wyndas weȝen her ankres.
sprude spak to þe sprete þe spare bawe lyne,
gederen to þe gyde ropes, þe grete cloþ falles,
thay layden in on ladde borde and þe lofe wynnes.
þe blyþe breþe at her bak þe bosum he fyndes.
he swenges me þys swete schip swefte fro þe hauen.
Watz neuer so ioyful a lue, as Ionas watz þenne,
þat þe daunger of dryȝtyn so derfly ascaped:
he wende wel, þat þat wyȝ, þat al þe world planted,
hade no maȝt in þat mere no man forto grene.
lo þe wytles wrechche, for he wolde noȝt suffer,
now hatz he put hym in plyt of peril wel more.
hit watz a wenyng vnwar, þat welt in his mynde,
þaȝ he were soȝt fro Samarye, þat god seȝ no fyrre:
ȝise, he blusched ful brode, þat burde hym by sure;
þat ofte kyd hym þe carpe, þat kyng sayde,
dyngne Dauid on des, þat demed þis speche
in a psalme, þat he set þe sauter withinne:
'o folez in folk, felez oþer whyle
and vnderstondes vmbe stounde, þaȝ ȝe be stape fole:
hope ȝe, þat he heres not, þat eres alle made?
hit may not be, þat he is blynde, þat bigged vche yȝe.'
bot he dredes no dynt, þat dotes for elde,
for he watz fer in þe flod foundande to Tarce;
bot i trow, ful tyd ouertan þat he were,
so þat schomely to schort he schote of his ame.
for þe welder of wyt, þat wot alle þynges,
þat ay wakes and waytes, at wylle hatz he slyȝtes.
he calde on þat ilk crafte, he carf with his hondes:
þay wakened wel þe wroþeloker, for wroþely he cleped:
'Ewrus and Aquiloun, þat on est sittes,
blowes boþe at my bode vpon blo watteres.'
Penne watz no tom þer bytwene his tale and her dede:
so bayn wer þay boþe two his bone for to wyrk.
anon out of þe norþ est þe noys bigynes:

---

122 ȝe] he

when boþe breþes con blowe vpon blo watteres,
roȝ rakkes þer ros with rudnyng anvnder,
þe see souȝed ful sore, gret selly to here,
þe wyndes on þe wonne water so wrastel togeder,
þat þe wawes ful wode waltered so hiȝe
and efte busched to þe abyme, þat breed fysches,
durst nowhere for roȝ arest at þe bothem.
when þe breth and þe brok and þe bote metten,
hit watz a ioyles gyn, þat Ionas watz inne;
for hit reled on roun vpon þe roȝe yþes.
þe bur ber to hit baft, þat braste alle her gere,
þen hurled on a hepe þe helme and þe sterne,
furst tomurte mony rop and þe mast after.
þe sayl sweyed on þe see, þenne suppe bihoued
þe coge of þe colde water, and þenne þe cry ryses.
ȝet coruen þay þe cordes and kest al þer oute:
mony ladde þer forth lep to laue and to kest,
scopen out þe scaþel water, þat fayn scape wolde:
for, be monnes lode neuer so luþer, þe lyf is ay swete.

XXXIII.

AUS DER ZERSTÖRUNG VON TROJA.

The 'Gest Hystoriale' of the Destruction of Troy ed. by the Rev. Geo. A. Panton and David Donaldson, London 1869 and 1874, p. 1. hs. im Hunterian Museum in Glasgow.

Prologue.

Maistur in mageste, maker of alle,
endles and on, euer to last,
now, god, of þi grace graunt me þi helpe
and wysshe me with wyt þis werke for to ende.
off aunters, ben olde, of aunsetris nobill
and slydyn vppon shlepe by slomeryng of age,
of stithe men in stoure, strongest in armes
and wisest in wer to wale in hor tyme,
þat ben drepit with deth, and þere day paste,
and most out of mynd for þere mecull age,
sothe stories ben stoken vp and straught out of mynde
and swolowet into swym by swiftenes of yeres

---

141 wrastelt *Wülker* 147 round *M* 152 clolde, *verb. M* 156 lote? *M*

for new, þat ben now next at our hond.
breuyt into bokis for boldyng of hertis,
on lusti to loke with lightnes of wille
cheuyt throughe chaunce and chaungyng of peopull.
sum tru for to traist triet in þe ende,
sum feynit o fere and ay false vnder.
yche wegh, as he will, warys his tyme
and has lykyng to lerne, þat hym list after,
but olde stories of stithe, þat astate helde.
may be solas to sum, þat it segh neuer,
be writyng of wees, þat wist it in dede,
with sight for to serche of hom, þat suet after,
to ken all the crafte, how þe case felle,
by lokyng of letturs, þat lefte were of olde.
Now of Troy forto telle is myn entent euyn,
of the stoure and þe stryffe, when it distroyet was.
þof fele yeres ben faren, syn þe fight endid,
and it meuyt out of mynd, myn hit i thinke.
alss wise men haue writen the wordes before,
left it in latyn for lernyng of vs.
but sum poyetes full prist, þat put hom þerto,
with fablis and falshed fayned þere speche
and made more of þat mater, þan hom maister were:
sum lokyt ouer litle and lympit of the sothe.
amonges þat menye (to myn hym be nome)
Homer was holden haithill of dedis,
qwiles his dayes enduret, derrist of other,
þat with the Grekys was gret and of Grice comyn:
he feynet myche fals, was neuer before wroght,
and turnet þe truth: trust ye non other!
of his trifuls to telle i haue no tome nowe
ne of his feynit fare, þat he fore with,
how goddis foght in the filde, folke as þai were,
and other errours vnable, þat after were knowen,
that poyetis of prise have preuyt vntrew:
Ouyde and othir, þat onest were ay,
Virgille þe virtuus verrit for nobill,
thes dampned his dedys and for dull holdyn.
but þe truth for to telle and þe text euyn
of þat fight, how it felle in a few yeres,
þat was clanly compilet with a clerk wise,
on Gydo, a gome, þat graidly hade soght,
and wist all þe werks by weghes he hade,
that bothe were in batell, while the batell last,
and euþer sawte and assembly see with þere een.

thai wrote all þe werkis wroght at þat tyme
in letturs of þere langage. as þai lernede hade.
Dares and Dytes were duly þere namys:
Dites full dere was dew to the Grekys,
a lede of þat lond and logede hom with;
the tother was a tulke out of Troy selfe,
Dares, þat duly the dedys behelde.
aither breuyt in a boke on þere best wise,
that sithen at a site somyn were founden,
after at Atthenes. as aunter befell;
the whiche bokis barely bothe, as þai were.
a Romayn ouerraght and right hom hym seluyn,
that Cornelius was cald to his kynde name.
he translated it into latyn for likyng to here,
but he shope it so short, þat no shalke might
haue knowlage, by course how þe case felle;
for he brought it so breff and so bare leuyt,
þat no lede might have likyng to loke þerappon,
till þis Gydo it gate, as hym grace felle,
and declaret it more clere and on clene wise.
in this shall faithfully be founden to the fer ende
all þe dedis bydene, as þai done were.
how þe groundis first grew (and þe grete hate)
bothe of torfer and tene, þat hom tide aftur.
and here fynde shall ye faire of þe felle peopull,
what kyngis þere come of costis aboute,
of dukes full doughty and of derffe erles,
that assemblid to þe citie þat sawte to defend;
of þe Grekys, þat were gedret, how gret was þe nowmber,
how mony knightis þere come and kyngis enarmede,
and what dukis thedur droghe for dedis of were,
what shippes þere were shene and shalkis within,
bothe of barges and buernes, þat broght were fro Grese,
and all the batels on bent þe buernes betwene,
what duke þat was dede throughe dyntis of hond,
who fallen was in fylde, and how it fore after,
bothe of truse and trayne þe truthe shalt þu here
and all the ferlies, þat fell vnto the ferre ende.
fro this prologe i passe and part me þerwith:
frayne will i fer and fraist of þere werkis,
meue to my mater and make here an ende.

Explicit Prologue.

XXXIV.

ANFANG DES V. BUCHES VON BARBOURS BRUCE.

ausgabe von Skeat I (London 1870) 105.

Þis wes in were, quhen vyntir tyde
vith his ƀlastis hydwiß to byde
wes ourdriffin and byrdis smale.
as thristill and þe nychtingale.
begouth rycht meraly to syng
and for to mak in þair synging
syndry notis and soundis sere
and melody plesande to here;
and þe treis begouth to ma
burgeonys and brycht blwmys alsua
to vyn þe heling of þar hevede,
þat vikkit vyntir had þame revede,
and all gressis begouth to spryng:
in to þat tyme þe nobill king
vith his flot and a few menȝe
(thre hundir, i trow, þai mycht weill be)
wes to þe se furth of Arane
a litill forrow þe evyn gane.
þai rowit fast with all þar mycht,
till þat apon þame fell þe nycht.
þat it wox myrk on gret manere.
swa þat þai wist nocht, quhar þai were:
for þai na nedill had na stane.
bot rowit alwayis in till ane
stemmand alwayis apon þe fyre,
þat þai saw byrnand licht and schire.
it wes bot auentur, þat þame led.
and þai in schort tym swa þame sped,
þat at þe fyre arivit þai.
and went to land but mair delay.
and Cuthbert, þat has seyn þe fyre,
wes full of angir and of ire,
for he durst nocht do it away.
and he wes alsua doutand ay,
þat his lord suld paß þe se:
þarfor þair cummyng vatit he
and met þame at þair ariving.
he wes weill soyne brocht to þe king,
þat sperit at hym, how he had done,
and he with sair hert tald him sone,
how þat he fand nane weill willand,
bot all war fais, þat euir he fand,
and at þe lord þe Persy
with neir thre hundreth in cumpany
wes in þe castell þar besyde
fulfillit of dispit and pride,
bot mair, þan twa part, of his rout
war herbreit in þe toune þarout,
'and dispisis ȝow mair, schir king,
þan men may dispiß ony thing.'
þan said þe kyng in full gret ire:
'tratour, quhy maid þou on þe fyre?'

XXXIV. *C = Cambridge MS. (St. John's College vom j. 1487) fol. 34 v, E = Edinburgh MS. (vom j. 1489), H = Harts ausgabe 1616. ich gebe þ für Skeats cursives* th *an stelle eines handschriftlichen* y 1 were] ver *E* 4 thristill] turturis *nachträglich E*, turtle *H* 5 meraly] sariely *E*, sweetly for *H* 6 in — synging] their solacing *H* 7 syndry] swete *E* 8 melodys *E* 11 hevede *S(keat)*] hede *C*, hewid *E*, head *H* 12 revede] made *H* 13 grewis *C*, gressys *E*, gersse *H* 14 in that sweet t. *H* 16 four *H* ‖ weill *f. EH* 17 . 18 wes . . . gane *S*] is . . . gan *E*, went . . . ar (was *H)* gane *CH* 17 furth] owte *E* 18 þe *f. E* 21 it *f. EH* 24 in till] foorth in *H* 25 stemmand] sterand *E*, steering *H* ‖ all tyme *E* 27 þat *f. E* ‖ þame *ü. getilgtem* him *C* 34 he *f. E* 35 þe] to *E*, to the *H* 41 willand *CH*] luffand *E* 42 euer *H*, *f. E* 43 at] þat *E* ‖ þe lord *CE*] sir Henry *H* 47 partis *E* 48 without *E* 49 despises *H*, dyspytyt *E* 50 despise *H*, dispyt *E*

'a schir', he said, 'sa god me se,
þat fyre wes neuir maid on for me,
na or þis nycht i wist it nocht.
bot, fra i wist it, weill i thocht,
þat 3he and haly 3our men3he
in hy suld put 3ow to þe se.
forþi i com to meit 3ow her
to tell peralis, þat may aper.'
þe king wes of his spek angry
and askit his preue men in hy.
quhat at, þame thoucht wes best to do.
schir Eduard ferst ansuerd þar to,
his broþir, þat wes so hardy,
and said: 'i say 3ow sekirly,
þar sall na peralis, þat may be,
dryve me eftsonis to þe se:
myne auenture heir tak will i,
quhaþir it be eisfull or angry.'
'broþir', he said, 'sen þou vill sa,
it is gud, þat we sammyn ta
diseß or ese, pyne or play,
eftir as god will vs purvay.
and, sen men sais, þat þe Persy
myne heritage will occupy,
and his men3e sa neir vs lyis,
þat vs dispisis mony viß,
ga we wenge sum of þe dispit,
and þat we may haf don als tit;
for þai ly trastly but dreding
of vs and of our heir cummyng.
and, þouch we slepand slew thaim all,
repreif vs þarof na nam sall;
for veriour na fors suld ma,
quhaþir he mycht ourcum his fa
throu strynth or throu sutelte,
bot at gud fath ay haldin be.'

Quhen þis wes said, þai went þare way,
and till þe toun soyn cumin ar thai
sa preuely bot noyß making,
þat nane persauit þair cummyng.
þai scalit throu þe toune in hy
and brak vp dures sturdely
and slew all, þat þai mycht ourtak;
and þai, þat na defens mycht mak,
full pitwisly couth rair and cry,
and þai slew þame dispitwisly,
as þai, þat war in to gud will
to wenge þe angir and þe ill,
þat þai and þairis had to þaim vrocht:
þai with so felloun will þaim socht,
þat þai slew þame euirilkane
outtak Makdowall hym allane,
þat eschapit throu gret slicht
and throu þe myrknes of þe nycht.

In þe castell þe lorde Persy
herd weill þe noyis and þe cry;
sa did þe men, þat within wer,
and full effraytly gat þair ger:
but off þaim wes nane sa hardy,
þat euir ischyt fourth to þe cry.
in sic afray þai baid þat nycht
till on þe morn, þat day wes licht,
and þan cesit in to party
þe noyis, slauchtir and þe cry.
the king gert be departit þen
all haill þe reif amang his men
and duelt all still þair dais thre.
sic hansell to þe folk gaf he
richt in þe first begynnyng
newly at his ariwyng.

---

52 on] þan *E* 54 þat] þe *E* ‖ on *f. EH* ‖ for] through *H* 55 þis] þe *E* 61 rycht angry *C yegen EH* 67 perell *E* 68 dryve *EH*] draw *C* 71 þat *getilgt h.* sen *C* ‖ sa *H*] sua *E.* say *C* 73 or *auch vor* pyne *EH* 78 dispiß *C*, despises *H*, dispytis *E* 79 we and *E* 80 may we *E* ‖ (haf) *C* 82 and] or *E* 84 vs *f. E* 85 werrayour *EH*, veriours *C* 88 faith *EH* 97 couth] gan *E* 98 dispitously *E* 99 in to] in full *E* 101 to *f. E* 102 þai *f. E* 107 þe persi *E* 109—112 *EH, f. C* 109 and sa *H* ‖ þat within] with him *H* 110 effraytly] infrainly *H* 112 and durst ishe foorth to cry *H* 113 effray *E* 116 þe slawchtyr *E* 118 reff *E*, spraith *H* 120 þe] þat *E* 122 newlingis *E*

XXXV.

AUS SIR FYRUMBRAS.

Sir Ferumbras edited by Sidney J. Herrtage (London 1879) s. 42. hs. in Oxford. Ashmole 33, fol. 15r.

Torne we aȝen in tour sawes, and speke we atte frome
of erld Olyuer and his felawes. þat Sarazyns habbeþ ynome.
þe Sarazyns prykyaþ faste away. as harde as þay may hye,
and ledeþ wiþ hymen þat riche pray. þe flour of chyualarye.
by hilles and roches swyþe horrible on hur cors þay wente.
and, er þay come to Mantrible, neuere þay ne astente.
ouer þe brigge þay gunne ride, þat was ful huge of lengthe.
in þe cite þat nyȝt to abyde, to kep hem þer in strengthe.
wiþ hure prisouns þay comen in, þat were ytake be chaunce:
þe draȝtbrigge was drawe vp after hem for drede of þe host of Fraunce.
sone þay ryse vpon þe morwe. and to Egremoygne þay toke þe way:
god kepe þe prisouns out of sorwe. for carful þay were þat day,
wanne þay come to þe castel ȝate. hure hornes þay blewe faste:
þe porter alredi was þer ate and let hym in an haste.
Þe heghe amerel. sir Balan. þat was on his halle an heȝ.
faste þyder þanne he ran, wanne he hymen come yseȝ.
and wiþ hem al so sir Lamazour, a kyng of heþene londe.
and, wan þay comen doun of þe tour. after tydyngges þay gunne to fonde.
Bruillant, þe kyng of Mountmirree, of is stede him liȝte adoun,
þan amyral þanne saluede hee in þe name of sire Mahoun.
þe amyral of hym axeth sone, wat tydynge þay had ybroȝt:
'tel þou hem me riȝt anone, and for no þyng hele þou noȝt.
haue ȝe taken duk Roland and Olyuer, his felawe.
and wyþ Charlis foȝt wyþ hand and hys deþþepers aslawe?'
'Nay', seyþ he. 'by seynt Mahoun. it is noȝt. as ȝe sayn.
we buþ discomfyt and sleyn adoun wiþ þe kyng Charlemayn.
and þy sone, sir Fyrumbras, þat fauȝt with a knyȝt of Fraunce.
be name ne know y noȝt. wat he was. ac þar is betid a chaunce,
þat Fyrumbras by him ys ouercome. as þay foȝte in felde.
and to cristendom haþ him nome and to Charlis kyng is ȝelde.'
Wan þe amyral haþ iherd þe kyng, in sowenyng gan he falle,
ac. wan he awok of his soȝnyng. loude he gan to calle
and wrong ys hondes and saide: 'alas. ys my sone ynome?
my ioye ys lost for Fyrumbras: wat man is he bicome?
Alas, what sorwe haþ he don. þat was so hardy and wiȝt.
þat he was encombred so for on to yeld him to such a knyȝt?
v. hundred y saw aȝen him gon. and he slow alle in fiȝt,

1113 *zweites* of *f*.

and now ys he take among is fon: ylost ys al my miȝt.
and, if he is turnd to cristene lay, alas, þanne is hit wors:
leuere me were, by my fay, he were todrawe wyþ hors.'
Þe amyral saide þanne aȝeyn: 'tel me, what is þe knyȝt,
1145 þat was so miȝty man of mayn to ouercome my sone in fiȝt?'
Bruyllant saide: 'so mot y þryue, þes moste man in siȝt.
þat stent ibounde among hem vyue her byfore ȝow riȝt.'
'Aha', quaþ he, 'is þes þe þef? þe deuel him mote forgnaȝe,
þat ouercom my sone, þat was me lef, and broȝt him to is lawe!
1150 by Mahoun, þat is my god in pref, ne schal y noȝt be fawe,
er y sen him haue mischef, anhanged and todrawe.'
Wan þay herd him þrete þus, þe Frenschemen, þar þay stode.
Olyuer saide: 'help, Iesus, þat boȝtest ous wiþ þy blode!
and, felawes', he saide, 'confortiaþ ȝow wel, and for noȝt, þat may befalle,
1155 þat non of ous is name ne tel, auysyeþ ȝow wel with alle.
for, wiste þe ameral sykerly, of þe doþþepers þat we ware,
for al þe gold in cristenty non of ous wolde he spare.
þat we ne scholde to deþe gon, be hangid and todrawe,
ouþer be demembrid euerechoun and broȝt of lyues dawe.'

XXXVI.

AUS THE CRAFT OF DEYNG.

Ratis Raving and Other Moral and Religious Pieces ed. by J. Rawson Lumby, London 1870, p. 1. hs. in der universitätsb. zu Cambr. Kk 1, 5 fol. 1.

Sen the passage of this vrechit warlde, the quhilk is callit dede, semys harde perelus ande rycht horreble to mony men alanerly for the wnknawlage, at thai have thare of. tharfore this lytill trety. the quhilk is callyt 'The craft of deyng', is to be
5 notyde and scharply consederyt to thaim, that are put in the fechtinge of dede; for to þaim ande to al vthire folk it may awaill rycht mekle till have a gude ende, the quhilk makis a werk perfyte, as the ewill end wndois al gud werk before wrocht. the fyrst chepture of this trety begynnys of the commendacioune of
10 dede. fore ded, as haly wryt sais, is maist terreble of al thing, that may be thocht. ande, in sa mekle as the saull is mare pre-

---

1142 wers 1156 were

[5·6] fechinge, *verb. Lumby* [10] sais is mare preciouxe and worthy (*vgl.* [11]) is maist

cious and worthy, than the body, in sa mekle is the ded of it mare perulus and doutable to be tholyt. ande the ded of synfull man but sufficiant repentans is euer ill, as the dede of gude men, how soding or terreble at euer it be, is gude and precious before gode. for the dede of gude men is nocht ellis, bot the pasing of personis, retwrnynge fra banasynge, offputyng of a full hevy byrdinge, end of all seknes, eschevyng of perellys, the terme of all ill, the brekinge of al bandys, the payment of naturell det, the agan cumynge to the kynde lande ande the entering to perpetuall ioy and welfare. and tharfor the day of ded o neide men is better, than the day of thar byrthe. and sa thai, that ar all weill schrewyne and deis in the faithe ande sacramentis of haly kyrk, how wyolently at euer thai dee, thai suld nocht dreid thare ded. fore he, that valde weill de, suld glaidly dee and conforme his wyll to the wyll of gode; for, sen vs behwys all de o neid and we wat noþer the tyme nor the sted, we suld resane it glaidly, that god and nature has ordanyt, and gruche nocht thar wyth, sen it may nocht be eschewyt. for god, at ordanyt ded, ordanyt it fore the best, ande he is mare besy fore our gud, than we our self can ore may be, sen we ar his creaturys and handewerkis. and tharfore al men, that wald weill de, suld leir to de, the quhilk is nocht ellys. bot to have hart and thocht euer to god and ay be reddy to resane the ded but ony murmwr, as he, that baide the cumyne of his frend, and this is the craft, that al kynd of man suld be besye to study in, that is to say, to have his lyf, how velthye or pure that it be, takyne in paciens [that gode sendis].

---

[14] men? [25] conferme

XXXVII.

AUS JOHN LYDGATES GUY OF WARWICK.

Sitzungsberichte der phil.-hist. cl. der kais. academie der wiss. LXXIV s. 661. dort aus O (= Laud 683 zu Oxford). hier sind ausserdem benützt H = Harley 7333, L = Lansdowne 699 und T = Trinity Coll. Cambr. R 3 . 21.

59. This thyng confermed by promys ful roiall
passed the boundys and subbarbys of the toun.
at a cros, that stood feer from the wall,
ful devoutly the pilgrym knelith doun
to sette a syde all suspecyoun:
'my lord', quod he, 'of feith withouten blame,
your lyge man of humble affeccyoun;
Guy of Warwyk trewly is my name.'
60. The kyng astoned gan chaunge cher and face
and in maner gan wepyn for gladnesse,
and al attonys he gan hym to enbrace
in bothe his armes of royall gentylnesse
with offte kyssyng of feithfull kyndenesse,
with grete proffres on the tother syde
of gold, of tresour and of gret rychesse,
withinne his paleys yif he wolde abyde.
61. Alle thes profres meekly he forsook
and to the kynges royall mageste
hym recomaundyng anoon his weie he took.
at his departyng this avouh maad he
with pitous wepyng knelyng on his kne
vn to the kyng in full humble entent:
'duryng my lyf, it may noon other bee,
schall i neuer doon of this garnement.'

59, 1 ensurid by promesse and wordis r. *H* 2 þei passid *H* ‖ the s. a. b. *O* 3 oute at *H* ‖ feer] for *T* 4 dev.] konyngly (kon *2. hd. auf r.)* *H* ‖ knelyd adowne *HT* 5 all menis s. *H* 8 tr.] sir *H* **60,** 1 g. ch.] chaunged *H* 2 g. w.] wepte *H* ‖ for grete gl. *H* 3 and] þan *H* 4 gentylesse *H* 5 w. o. k.] with honde in honde *H* ‖ of] and *L* 6 with *f. H* ‖ þat othir *H*, the other *T* 7 *zweites* of] and of *H*, and *T* ‖ *drittes* of *f. T* ‖ miche *H* 8 yf þat *H* **61,** 1 But al þoo profferys Guy þere clene forsoke *H* 2 vnto *H* 3 hym] with *H* ‖ recommaundyd *T* 4 *hinter* 5 *H* ‖ his] þat *H* 5 with] and *H* 6—8 Duryng Guyes lyf it wil noon oþer be *(bis hierher rot durchstrichen)* He should neuer were oþer garnamente Til crist ihesu *(so!)* of mercye and pytee Here in this eorþe have for his soule sent *(die beiden letzten wörter 2. hd. auf r.)* *H* 6 in] with *L* 8 garlement *L*

62. At ther departyng was but smal langage:
sweem of ther speche made interupcyoun.
the kyng goth hom, Guy took his vyage
toward Warwyk, his castell and his toun.
no man of hym hauyng suspecyoun,
where day be day Felyce, his trewe wyf,
fedde poore folk of greet devocyoun
to praie for hir and for hir lordys lyf
63. Thrittene in noumbre, myn auctour writeth so.
Guy at his comyng forgrowe in his vysage,
thre daies space he was oon of tho,
that took almesse, with humble and louh corage:
thankyng the contesse in haste took his viage.
nat fer fro Warwyk, the cronycle doth expresse,
of aventure kam to an hermytage,
where he fond on dwellyng in wyldirnesse.
64. To hym he drouh besechyng hym of grace
for a tyme to holde there soiour.
the same hermyte withinne a lytel space
by deth is passed the fyn of his labour;
affter whos day Guy was his successour
space of too yeer by grace of Cryst Iesu
dauntyng his flessh by penaunce and rigour,
ay more and more encresyng in vertu.

62, 1 but] ful *L* 2 sw. of th. s.] þeire hevinesse *H* ‖ swem *am rande von ds. hand (im text* s *und dahinter eine lücke)* *T* ‖ þinterrupcioune *H* 3 went *T* ‖ took] to *H* 5 man] weyght *H* ‖ hauyng *vor* of *T* 8 lyffe *2. hd. auf r. H* **63,** 1 my *O* ‖ telleþe *H* 2 *erstes* his *f. H* 3 by three *H* 5 in h. t.] made þane *H* 6 from *L*, frome *H* ‖ W.] thens *H* **64,** 1 hym] whome *H* 2 as for *H* ‖ there] with him *H* 3 same *f. H* ‖ a *f. H* 4 ende *H* ‖ his] thys *T* 5 whos d.] whome *H* ‖ day] dethe *T* ‖ his] þer *H* ‖ socour *T* 6 wo *von* two *2. hd? auf r. L* ‖ grace *2. hd. aus* space *T* 8 euer *T*

XXXVIII.

EIN LIED JACOB RYMANS.

Hs. Ec. I 12 der universitätsbibliothek zu Cambridge. vgl. bericht über die sitzung der Berliner gesellschaft für d. stud. d. neueren sprachen vom 29. jan. 1889 (Herrigs Archiv).

Ortus est sol iusticie
ex illibata virgine.

Thre kingis on the XIIth daye
stella micante preuia
vnto Betheleem they toke theire way
tria ferentes munera.
hym worshyp we now borne so fre
ex illibata virgine.

They went alle thre that chielde to se
sequentes lumen syderis,
and hym they founde in raggis wounde
in sinu matris virginis.
hym worship we now born so fre
ex illibata virgine.

For he was king of mageste,
aurum sibi optulerunt.
for he was god and ay shal be,
thus deuote prebuerunt.
hym worship we now born so fre
ex illibata virgine.

For he was man, they gave hym than
mirram, que sibi placuit.
this infant shone in heven trone,
qui in presepe iacuit.
hym worship we nowe borne so fre
ex illibata virgine.

Warned they were, these kingis, tho
in sompnis per altissimum,
that they ayene no wyse shuld go
ad Herodem nequissimum.
hym worship we nowe born so fre
ex illibata virgine.

Not by Herode, that wikked knyght,
sed per viam aliam
they be gone home ageyn full right
per dei prouidenciam.
hym worship we now borne so fre
ex illibata virgine.

Ioseph fledde thoo, Mary also
in Egiptum cum puero;
where they abode, till king Herode
migrauit ex hoc seculo.
hym worship we now born so fre
ex illibata virgine.

That heuenly king to blis vs bringe,
quem genuit puerpera,
that was and is and shall not mys
per infinita secula.
hym worship we nowe borne so fre
ex illibata virgine.

---

[15]and *bis* be *auf r.* [25]tho] thre (re *auf r.*)

WÖRTERBUCH.

A.

a, *ne.* ah *ach. o.*
a *s.* ân, ôd, of, on.
â, aa, *me.* a, o, oo, *adv., immer, stets.*
æ, *me.* e, *st. f., zeit, leben, durch die zeit befestigte einrichtung, sitte, gesetz, ehe, bibel, testament, religion, glaube.*
aa *s.* â.
aac *s.* ac.
abbay, *ne.* abbey *abtei.*
abbudisse, *schw. f., äbtissin.*
abeh *s.* âbûgan.
âberan, *me.* aberen, *ne. vulg.* abear, *prät. merc.* âber, *st. v. Ib, ertragen.*
âbidan, *me.* abide, abyde, 3. *sg. prs. ind.* abit, *ne.* abide, *prät. me.* abode, *part. me.* abide, *st. v. II, erwarten, warten, bleiben.*
abiggen *s.* âbycgan.
âbîtan, *me.* abite, *st. v. II, erbeissen, zerreissen.*
âblendan, *prät.* âblende, *me.* ablende, *schw. v. Ib, blenden.*
abode *s.* âbidan.
abot, *ne.* abbot *abt.*
aboute *s.* onbûtan.
above *s.* abufan.
âbregdan, *prät.* âbrægd, *me.* abreide. *st. v. Ic, wegreissen, rasch entfernen, ausholen (zum schlage).*
abufan *(Laud-hs. der Sachsenchr. zu 1090),* above, *ne.* above *oben, über, darüber.*
âbûgan, *me.* abuje, abouwe, *prät.* abeh, *st. v. III, sich beugen.*
abuten, abuton *s.* onbûtan.
âbycgan, *me.* abiggen, *ne.* (*va.*)abuy, *schw. v. Ib, bezahlen, büssen.*
abyde *s.* âbidan.
æbylgdu, *merc.* êbylgdu, *f., empörung.*
abyme *abgrund.*
ac, ah, *me.* ac, acc, hac, ah, ach, ?aac, *conj., aber, sondern;* abne *fragewort.*
æc *s.* êac.
accordandly, *ne.* accordingly *übereinstimmend, demgemäss.*
æce *s.* êce.
âcêlan, *me.* akele, *schw. v. Ib, abküh'len.*
âcennan, *prät.* âcende, *me.* akenne, *schw. v. Ib, erzeugen, gebären.*
âcerran, *imper.* âcer, *schw. v. Ib, abwenden.*
æch *s.* æ̂lc.
acsen *s.* âscian.
âcwedan, *prät.* âcwæd, *part. nh.* âcvœden, *me.* aquedẽn, *st. v. Ia, aussprechen, sprechen, nennen.*
âcwellan, *prät.* âcwealde, *me.* acwelle, *schw. v. Ib, töten, umbringen.*
âcwencan, *me.* aquenche, *schw. v. Ib, auslöschen.*
âcweorna, *me.* aquierne, *schw. m., eichhörnchen, me. eichhörnchenfell, -pelz.*
âd, *me.* ad, od, *st. m. (selten n.), scheiterhaufen.*
âd, *me.* ath, oþ, *ne.* oath, *st. m., eid.*
ædêavde *s.* ætŷwan.
æd̃ele, æþþile, *me.* aþele, aþel, haþel, haithill, *adj., von guter geburt,*

edel, adelig, vornehm; me. auch subst. mann, ritter.

æđeling, eadeling, *me.* aþeling. *st. m., edler, vornehmer mann, prinz.*

ædgeadre *s.* geador.

âdihtian, *prät.* âdihtode, *me.* adihten, adiȝt, *schw. v. II, verfassen.*

âdilgian, *me.* adiliȝien, *part. pass. pl.* âdilgade, *schw. v. II, tilgen.*

ædlêan *s.* edlêan.

æđm, *me.* eþem, *st. m., atem.*

adrad *s.* ondrædan.

êdre, *adv., sogleich.*

adreden, *s.* ondrêdan.

âdrencan, *me.* adrenche, *part.* adreynct, *schw. v. Ib, ertränken.*

adun *s.* dûn.

afanded, âfandian *s.* âfondian.

afara *s.* eafora.

âfæran, *merc.* âfèran, âfîran?, *me.* aferen, affere, *part. me.* afferid, *ne. (va.)* afeard, *schw. v. Ib, erschrecken.*

æfæst, *adj., fromm.*

æfæstniss, *st. f., frömmigkeit, religion.*

âfeallan, *prät.* âfêoll, *part.* âfeallen, *st. v. V, durch fallen töten, erschlagen, verfallen.*

Afen *und* Afene, *me.* Avene, *ne.* Avon, *f., flussname.*

æfen, *merc.* êfen, *nh.* êfern, *me.* even, evyn, *ne.* even, eve, *st. n. m., abend.*

æfentîd, *me.* eventid, *ne.* eventide, *st. f., abendzeit, abend.*

affeccyon, affeccyoun, *ne.* affection *zuneigung, neigung, liebe.*

afferid *s.* âfæran.

afforce *anstrengen.*

affter, affterr *s.* æfter.

âfindan, *me.* afinden, *st. v. Ic, finden, erhalten.*

afirde *wohl für* âfêrde, *s.* âfæran.

âflŷman, *me.* avleme, *schw. v. I b, in die flucht schlagen, verjagen.*

æfnung, *me.* evenyng, *ne.* evening, *st. f., abend.*

âfôn, *me.* avon, *imperativ* avouh, *st. v. V, empfangen.*

âfondian, âfandian, *me.* afandien, *part. pass.* âfandad *(verschrieben* afandan*), me.* afonded, *schw. v. II, versuchen, erproben.*

afora *s.* eafora.

âforhtian, *prät.* âforhtode, *schw. v. II, in furcht geraten, erschrecken.*

afray, effray, *ne.* affray, fray *schrecken.*

æfre, *me.* ævre, efre, evre, evere, hevere, ever, evir, *ne.* ever, *adv., jemals; immer. zusammensetzungen* æfre êlc, *me.* evre elc, ævric, ævrich, everich, evereich, everi, *ne.* every; *me.* evere(i)cho(u)n, everuychone, evirilkane, *ne.* every one *jeder; me.* ævreumwile *von zeit zu zeit; me.* evrema, evermore, *ne.* evermore *immer, für immer.*

æftan, *adv., von hinten, hinten.*

æfter, *merc.* efter, *me.* æfter, affterr, affter, after, aftur, efter, eftir, *ne.* after, *adv., nachher, später; präp., nach, hinter, gemäss:* æfter Samsone *um S. zu fangen,* efter eche strete *auf jeder strasse,* eftir gold *um gold zu erpressen,* æfter þan *hernach,* þer after, efter þon *darnach;* affterr þatt(tatt) *nachdem;* æfter ðan þe, efter ðan þet, efter þet *je nachdem;* eftir as god will *wie gott will.*

æfterfylgend, *sb. part., nachfolger.*

æftersôna, eftersôna, *nh. adv., bald, nachher, widerum.*

æfterspyrigean, *schw. v. I a, auf der spur nachgehen, folgen.*

æfterweard, *me.* efterward, aftirward, *ne.* afterward, *adj. und adv., später, nachher, ferner; mit* weorðan *oder* bêon, ben *einem nachkommen, hinter einem her sein, suchen.*

aftur *s.* æfter.

âfyrhted, *pl.* âfyrhte, *me.* afriȝt, *ne. va.* affright, *part. pass., erschreckt.*

æg, *gen. pl.* ægera, *mc.* ei (*ne.* egg = *altn.* egg), *st. n., ei.*

âgæfe *s.* âgiefan.

againes *s.* ongegn.

âgan, *me.* aȝen, owen, owe, *ne.* owe, *präteritopräs.*; *präs. sg.* âh, *me.* ah, ouh; *pl.* âgon, *me.* aȝen, owen, owe; *prät.* âhte, *me.* ahte, *ne.* ought; *haben, besitzen, mit inf. müssen, sollen; altes part. pass. zum adj. geworden* âgen, *me.* aȝen, aȝe, oghe, owun, owe, *ne.* own *eigen.*

âgân, *part.* âgân. *me.* agon. *ne.* ago. *defect. v.. hingehen. weggehen, (mit ût) hinausgehen. vergehen.*
agan, agane. agænes. agaynes *s.* ongegn.
ægder *s.* æghwæder.
age, *wie ne., alter.*
aȝe. aȝen *s.* âgan. aȝean *s.* ongegn.
âgefe *s.* âgiefan.
agen, aȝen, aȝens *s.* ongegn.
âgend, *sb. part., besitzer.*
âgêotan, *me.* aȝeoten, *st. v. III, ergiessen, ausgiessen.*
âgera *s.* âg.
âgêtan. *part.* âgêted, *schw. v. Ib, verletzen.*
ageyn *s.* ongegn.
aȝȝ *s.* ai.
æghwâ, êghwâ, *dat.* êghwæm. *pron., jeder.*
æghwæder. æȝder, *me.* æider. eider, aither. euþer. *ne.* either. *pron., jeder von beiden, beide;* æȝder gê ... gê. *me.* æider (eider. euþer) ... end (and) *sowohl als auch.*
æghwâr. *me.* aihwar. aiquare, *adv., überall.*
æghwilc. æghwylc, *pron., jeder.*
âgi(e)fan. âgefan. âgæfan. *prät.* âgeaf. âgeâfon. *part.* âgifen, *me.* aȝiven, *st. v. I a, übergeben, darbringen, widergeben, ausrichten.*
ægsa *s.* egesa.
âgyltan, *me.* agulten, *part.* agult, *schw. v. I b. sündigen, durch sünde beleidigen.*
ah *s.* ac, âgan.
aha, *ne.* aha *aha!*
âhebban. *prät.* âhôf. *part.* âhafen, *me.* ahebbe. *st. v. IV, erheben, in die höhe heben.*
âhieldan. *kent.* âheldan, *part. pass.* âheld. *schw. v. Ib, neigen, ablenken.*
ahne *s.* ac.
âhôn, *prät.* âhêng, *part.* âhangen. âhongen. *me.* ahonge, *st. v. V, aufhängen, kreuzigen.*
âhrêddan, *part.* âhreded. *me.* aredde, *part.* ared, *schw. v. Ib, erretten.*
âhrînan. *me.* arine, *st. v. II, berühren.*
âhsian *s.* âscian. aht *s.* âwiht.
æht, *me.* æhte, ehte, echte, eitte, auȝt, *st. f., eigentum, besitz, vermögen, habe. geld;* for non auȝt *um keinen preis.*
ahte *s.* âgan.
æhtu *s.* eahta.
âhŷdan, *part. pass. pl.* âhŷdde, *schw. v. Ib, verbergen.*
ai. ay. aȝȝ. *ne.* ay, aye *immer.*
æider *s.* æghwæder.
æie *s.* ege.
aihwar. aiquare *s.* æghwâr.
aise. hayse, ese, *ne.* ease *behagen, lust, ruhe.*
aither *s.* æghwæder. akelþ *s.* âcêlan. aksen *s.* âscian.
al, æl *s.* eall. alane *s.* ân.
alær. *me. ne.* alder, *st. m., erle.*
alas, *ne.* alas *ach, weh!*
âlc. *me.* ælch. elc, elch, helch. æch, ech. ealch, ilch. yche. uche, *ne.* each. *pron., jeder;* ilkane *ein jeder.*
ald *s.* eald.
ælde *s.* ielde.
aldor *s.* ealdor. ældrene, ældrum *s.* eald. ale *s.* ealu.
âlecgan, *prät.* âlegde. âlêde, *part.* âlegd, âlêd, *me.* aleggen, *part.* aleiȝd. *schw. v. I b, hinlegen, beilegen.*
âled, *me.* eld. *st. m., feuer.*
alese, âlêsed *s.* âlŷsan.
alesten = a lesten.
alife, alive *s.* lîf. all *s.* eall.
ællefne *s.* endlufun. alls *s.* ealswâ.
ælmesgeorn, *me.* elmeȝeorn, *adj., mildtätig.*
ælmesse, *me.* elmesse. almesse, ælmes, *ne.* alms, *schw. f., almosen.*
alneway *s.* ealneg.
alod *s.* ealu.
aloft, *ne.* aloft *in der höh, in die höh.*
alone *s.* ân.
alredi. *ne.* already *bereit.*
als, alse, also *s.* ealswâ.
alsuic *s.* eall *und* swelc. alswa *s.* ealswâ.
always *s.* ealneg.
âlŷhtan, *me.* alyȝte, *ne. va.* alight, *schw. v. Ib, erleuchten.*
âlŷsan. *kent.* âlêsan, *me.* alesen, *schw. v. Ib, erlösen, befreien.*
alzuo *s.* ealswâ. alþer *s.* eall.
am, æm *s.* êom. amang *s.* gemong.
âmânsumian *(vgl.* mânsumung *Ælfr. Hom.* I, 370), *me.* amansien, manse, *schw. v. II, aus der ge-*

meinschaft ausschliessen, excommunicieren, verfluchen.

âmæstan, 3. *sg. präs. ind. kent.* âmest, *schw. v. Ib, mästen.*

ambeht *s.* ombiht.

ame, *ne.* aim *ziel.*

ameral, amerel, amyral, *ne.* admiral *admiral, sultan.*

among(e), -es *s.* gemong. an *s.* on, ond. unnan.

ân, *me.* an, ane, on, one, oon, o, a, *ne.* one, a. *zahlwort und unbest. art., ein, einzig.* he ane *er allein*; on Gydo *ein gewisser G.*; ore = *ae.* âne *(dat. fem. sg.)*; anne, enne = *ae.* ânne, ênne *(acc. m. sg.). me.* in till ane *in einem fort. me.* al one. all ane, *ne.* alone *allein; davon adv.* alanerly *nur.*

anan *s.* on.

anbîdincges *s.* onbîdan.

ancor, *me.* anker, *pl.* ankres, *ne.* anchor, *st. m., anker.*

âncummum *nh. gloss.* per singula.

and, ænd *s.* ond. and- *s.* on-, ond-. ande *s.* ond, onda. ane *s.* ân.

ænе, *me.* ene, enes, *ne.* once, *adv., einmal. me.* attonys, *ne.* at once *zugleich.*

angel, aungel, *pl.* angles, *ne.* angel *engel*; *vgl.* engel.

ængel *s.* engel.

Angel- *s.* Ongel-.

angir, *ne.* anger *kummer, ärger, zorn, unwille.*

angry, *ebenso ne. kummervoll, ärgerlich, zornig.*

angwys, *ne.* anguish *bedrängnis, kummer, angst.*

anhange, *part. pass.* anhanged, *anhängen, hängen.*

anhete *s.* onhêtan.

anhondr- *s.* hundr-.

ænig, *me.* æni, eni, eani, eny, anig, ani, any, ony, *ne.* any, *pron., irgend ein, irgend welch. einig.* ênig monn, *me.* æniman *irgend jemand.*

anker *s.* ancor.

ânlâpum *s.* ânlêpe.

ânlêpe, *auch* ânlêpig, *me.* onlepi, *adj., vereinzelt, einzeln, einzig. davon nh. dat. pl.?* ânlâpum per singula.

anlik-, anlyk- *s.* onlic-. annd *s.* ond. anon *s.* on. another *s.* ân *und* ôđer.

anouȝ *s.* genôh.

ansiene, ansŷn, ansyne *s.* onsîen.

ansuer-, answer- *s.* ondswarian. ant *s.* ond.

anunder *s.* under.

ânunga, *adv., ganz und gar.*

anuppe, -on *s.* on.

anweald *s.* onweald.

aper, *ne.* appear *erscheinen, sich zeigen.*

apon *s.* ûp.

apostol, postol, *me.* apostel, posstell, *pl.* apostles, apostlis, posstless, *ne.* apostle, *st. m., apostel.*

aproche. *ne.* approach *sich nähern.*

aquenche *s.* âcwencan.

aquierne *s.* âcweorna.

ar *s.* eart.

âr, *me.* are, ore, hore, *st. f., ehre, huld, gnade. mitleid.*

âr, *st. m., bote.*

âr, *me.* ore, *ne.* oar, *st. f., ruder.*

êr, *me.* ær, er, her, ar, or, are, *ne.* ere, *früher (vgl. Shakspere) auch* ore, or, *adv., eher. früher. vordem; präp., vor; conj. (voller* êr đâm đe, êr þâm þe, *me.* ær þann) *ehe, bevor.*

ârǽcan, *me.* arechen, *schw. v. I b, erreichen. erfassen.*

ârǽdan, *kent.* ârêdan, *me.* areden, *schw. v. Ib, lesen.*

ârǽman, *schw. v. I b, erheben, sich erheben.*

ârǽran, *me.* arere, *schw. v. Ib, erheben, errichten; me.* lazhe ar. *geben,* werren ar. *anstiften.*

ærcebiscep, *me.* archebishop, *ne.* archbishop, *st. m., erzbischof.*

archangel, *ne.* archangel *erzengel.*

ard *s.* eart.

êrdagas, *me.* aredawes, *st. m. pl., frühere tage, vergangenheit, vorzeit.*

are *s.* eart.

âreccean, *me.* arecchen, *schw. v. I b, auseinandersetzen. erklären, übersetzen; part.* âreaht *erstaunt.*

ared *s.* âhreddan. aredawes *s.* êrdagas.

ârefnan *merc., prät.* ârefnde, *schw. v. Ib, ertragen.*

arelies *s.* ârlêas. aren *s.* eart.

ærende, *me.* arende, *ne.* errand. *st. n., botschaft, auftrag, anliegen.*
ærendgewrit, *st. n., schriftliche botschaft, brief.*
ærendwreca, *schw. m., bote, gesanter.*
arest, *ne.* arrest *hemmen, halten. anhalten, bleiben.*
ærest, *nh.* ærist, *me.* erest, *ne.* erst, *superl. adj. und adv., der erste, zuerst.*
ârêtan, *schw. v. I b, erfreuen.*
ârfæst, *adj., gnädig.*
ârfæstniss, *st. f., frömmigkeit.*
ærfore, *adv., vorher, früher.*
ârhwæt, *adj., ehrgierig.*
ariȝt *s.* riht. arinen *s.* âhrînan.
ârîsan, *me.* arisen, *ne.* arise, *prät.* ârâs, *st. v. II, sich erheben, aufstehen, auferstehen.*
ærist, *me.* ariste, *st. f. auferstehung.*
arive, *prät.* arivit, *ne.* arrive *landen, ankommen.*
ariving, ariwyng, *ne.* arriving *landung, ankunft.*
ârlêas, *me.* arelies, *adj., unbarmherzig.*
ærlîce, *nh.* ârlîce, *me.* erlich, *ne.* early, *adv., früh.*
arm *s.* earm.
armes, *ne.* arms *waffen.*
ærmorgen, *nh.* ârmorgen, *me.* armorwe, *st. m., früher morgen.*
arn *s.* eart, eornan.
ærnemergen, -morgen (on ærnem., *me.* on ernemarȝen, on arnemorwe *am frühen morgen) wohl aus* ærmorgen, -mergen *entstellt; vgl.* se ærnemorgen (-mergen) *bei Ettm. 56. Leechd. 3, 244.*
art *s.* eart.
arun *s.* eart.
ærwe *s.* earh. as *s.* ealswâ.
æs, *me.* es, ees, *st. n., aas, leichen.*
âsægd *s.* âsecgan. âsald *s.* âsellan.
ascapen *s.* escapen.
âscian, âhsian, âxsian, *me.* axien, escen, aksen, acsen, aske, axe, *ne.* ask; *prät.* âhsode, *me.* escade, aksede, acsede, askit, *schw. v. II, fragen, suchen.*
æscplega, *schw. m., lanzenspiel, kampf.*
âscunian, *prät.* âscunode, *me.* aschonne, *schw. v. II, vermeiden, verabscheuen, hassen.*
ase *s.* ealswâ.
âsecgan, *part.* âsægd, *schw. v. I b, vollständig sagen.*
âsellan, *part. nh.* âsald, *schw. v. I b, übergeben.*
âsendan, *schw. v. I b, schicken.*
âsettan, *part.* âseted, *nh. auch* âsetted, *schw. v. I b, hinsetzen, hinlegen.*
aside *s.* sîde.
âsingan, *prät.* âsong, *pl.* âsungon, *st. v. I c, absingen, vortragen.*
âsîwan, *part. Ep.* âsîuuid, *schw. v. Ib, nähen.*
aske *s.* âscian.
âslêan, *me.* aslee, *part.* âslagen, *me.* aslawe, *st. v. IV, erschlagen.*
âspringan, *me.* aspringen, *prät. pl.* âsprungun, *st. v. Ic, ausgehen, versagen.*
assa, *me.* asse, *ne.* ass, *schw. m., esel.*
assemble, *wie ne., sammeln, sich versammeln.*
assembly, *wie ne., versammlung.*
astate, *ne.* estate *stand, rang, hoher rang.*
æstel, *st. m., lesezeichen.*
âstellan, *prät.* âstealde, *nh.* âstelidæ, *schw. v. I, hinstellen, gründen.*
astente *s.* âstyntan.
âstîgan, *me.* astiȝe, astye, *prät.* âstâg, âstâh, *me.* astah, *pl.* âstigon, -un, *st. v. II, herabsteigen, einsteigen, aussteigen.*
astone, *vgl. ne.* astonish; *daneben me.* astunien, astoun, *ne.* astound *betäuben, erstaunen.*
âswîc, *merc.* êswîc *(oder* -i- *?), st. m. oder n.?, ärgernis.*
âstyntan, *me.* astente, *me. prät.* astente, *schw. v. I b, einhalt tun, halt machen.*
âswebban, *part.* âswefed, *schw. v. I, einschläfern. töten.*
æt. *me.* æt, et, at, att, *ne.* at, *adv., herzu, heran. hinzu, hinan; präpos., an, zu, bei, in, (bei 'empfangen, lernen' usw.) von;* at alle peryles *mag daraus werden, was will. me.* atte, ate = at þe; *me. conjunction = dass;* quhat at *was,* how .. at ever *wie auch immer;* the wnknawlage, at thai have *die unkenntnis, die sie haben; vor inf., wie* to.

æt *s.* etan.
æt, *me.* æte, ete, *st. m. und f., essen, frass.*
ætbrêdan. *prät. sg.* ætbrǽd, *st. v. Ic, entfernen, wegnehmen.*
âte, *Ep.* âtæ, *me.* ote, *ne. pl.* oats, *schw. f., hafer.*
ætêawan. ætêava. ætêowan, ætêuwa *s.* ætŷwan.
æteð *s.* etan.
ateliche *s.* eatollic.
âtêon, *prät. sg.* âtêah. *pl.* âtugon, *st. v. III, wegziehen, abziehen, erziehen.*
ætforan, *me.* etforen, *adv. und präp., vor.*
ætgadere, -gædere, -geadre *s.* geador.
ath *s.* âd.
æthrînan, *me.* atrine, *st. v. II, anrühren.*
æththa *s.* oðde.
âtor, *me. ne. dial.* atter. *st. n., gift.*
ætsamne, -somne *s.* somen. att, atte *s.* æt. atter *s.* âtor.
attonys *s.* ânе. âtuge *s.* âtêon.
ætŷwan, ætêawan, ætêowan. *nh.* ætêava, ætêuwa. *prät.* ætŷwde, ætêowde, *nh. auch* ædêavde, eatdêavde, ætêuwde, *schw. v. I b, zeigen, offenbaren.*
auctour, *ne.* author *gewährsmann, verfasser.*
auȝt, *s.* âht.
aungel *s.* angel.
aunsetre. *ne.* ancestor *vorfahr.*
aunter *s.* aventure.
auter, *ne.* altar *altar.*
availe, awaill. *ne.* avail *nützen.*
avarð *s.* âweordan.
avay *s.* weg. aveden *s.* habban.
Avene *s.* Afen.
aventure, aventur, aunter, *ne.* adventure *ereignis, abenteuer, zufall, was einen trifft*; of av. *zufällig.*
avleme *s.* âflŷman.
avouh, *ne. veraltet als subst.* avow *gelübde.*
avouh *s.* âfôn.
avrât *s.* âwrîtan.
ævre, ævreumwile, ævric(h) *s.* æfre.
avysyen, *ne.* advise *refl. sich in acht nehmen.*
âwacan?. *me.* awaken, *ne.* awake, *prät. me.* awok, *st. v. IV. erwachen, zu sich kommen.*
âwægan, *schw. v. I b, unerfüllt lassen. aufheben.*
awai, away *s.* weg. awaill *s.* availe. awæl- *s.* âwyl-.
âwdor, âdor, *me.* ouþer, oðer, oþer, other, owthyre, outhere, or. ore, *ne.* or, *urspr. pron., einer von zweien, me.* oðer dis *eines von diesen zwei dingen. me. conj. oder und verdoppelt entweder . . . oder.*
âweccan, *prät. u. pl. part. pass.* âwehte, *me.* awecche. *schw. v. I b, erwecken, ermuntern.*
aweg, awei *s.* weg.
awelte *s.* âwyltan.
âwendan, *prät.* âwende, *me.* awende. *schw. v. I b, übersetzen.*
âweordan, *prät. nh.* âwarð, âvarð, *part.* âworden, *st. v. I c, werden, geschehen.*
âweorpan, *me.* aweorpen, *part. pass.* âworpen, *st. v. I c, herabwerfen, niederschlagen.*
awey *s.* wey.
âwiht, *me.* aht, ohht, oghte, *ne.* aught, ought, *pron., etwas.*
âwirigan, *part.* âwiriged, *schw. v. I b, verfluchen.*
âwiscmôd, *adj., mit beschämtem sinne.*
âwreccan, *prät.* âwrehte, *me.* awrecche, *schw. v. I b. wecken.*
âwrîtan, *nh. fl. inf.* âvrîttenni, *me.* awrite, *prät. nh.* âvrât, *part.* âwriten. âuuriten, *nh.* âvritten, *st. v. II, aufschreiben, schreiben.*
âwyltan, *nh.* âwælta. *me.* awelten, *schw. v. I b, wegwälzen.*
âwylwan, *merc.* âwælwan, *prät.* âwylede, *merc.* âwælede, *schw. v. I, wegwälzen.*
awyten, *prät.* awyste, *merken.*
axe, axien, âxsian *s.* âscian.
ay *s.* ai.
aye, ayene *s.* ongegn.
ayere, *ne.* air *luft.*
aze *s.* ealswâ.
âðennan, *me.* athenne, *schw. v. I a, ausstrecken.*
âþîostrian *merc.*, *me.* aþeostrien, aþestrien. *part. pass. pl.* âþîostrade, *schw. v. II, verdüstern, verfinstern.*
æþþile *s.* æðele.

B.

bâ *s.* bêgen.

bæc, *merc.* bec, *me.* bac, bak, *ne.* back, *st. n., rücken.*

bad, bæd *s.* biddan.

bæð, *me.* bæð, *ne.* bath, *st. n., bad.*

bæ̂dan, *part.* gebæ̂ded, *schw. v. I b, zwingen, nötigen.*

baðe, baþe, bathe, boþe, boþen, bothe, *ne.* both *beide;* b.... and *sowohl als auch.*

baðian, *me.* baðie, *ne.* bathe, *schw. v. II, baden.*

bæ̂don *s.* biddan.

baft *s.* beæftan. baide *s.* bîdan. bak *s.* bæc.

bakbitere, *ne.* backbiter *verleumder.*

bæ̂l, *me.* bal, *st. n., feuer, scheiterhaufen.*

balde *s.* beald. baldelike *s.* bealdlîce.

bæ̂lfŷr, *st. n. scheiterhaufenfeuer.*

bân, *me.* boon, *ne.* bone, *st. n., bein, knochen, gebein.*

banasynge, *ne.* banishing *verbannung.*

band *s.* bond.

baptim, *ne.* baptism *taufe.*

baptise, baptize, *ne.* baptize *taufen; davon vb.-sb.* baptizing *taufe.*

bar *s.* beran.

bær, *me. ne.* bare, *adj.. nackt, leer, bloss, schmucklos.* twa bare tide *bloss zwei stunden,* for ane bare sunne *bloss wegen einer sünde.*

bæ̂r, *Ep.* beer, *me.* bere, *ne.* bier, *st. f. bahre, sänfte.*

barely *s.* bærlîce.

barg *s.* beorgan.

barge, *wie ne., barke.*

bærlîce, *me. ne.* barely, *adv., nackt, lediglich, ohne weiteres.*

barn *s.* bearn. bæron *s.* beran.

bærnan, *me.* brenne (*prät.* brende, *part.* brent; *vgl. altn.* brenna), *ne.* burn, *schw. v. I b, verbrennen.*

barun, *ne.* baron *baron.*

bæsten, *me.?, ne.* basten, *adj., aus bast gefertigt.*

bât, *me.* bot, boot, bote, *ne.* boat, *st. m., boot, fahrzeug.*

bæ̂tan, *schw. v. I b, aufzäumen.*

batell, batel, *ne.* battle *kampf, schlacht.*

bathe *s.* baðe.

bawelyne, *ne.* bowline *buleine.*

bayn *bereit.*

baþe *s.* baðe.

baþiere *badewanne.*

be *s.* bêon, bî.

beado, *st. f., gen.* beaduwe, beadowe, *kampf.*

beadowæ̂pen, *st. n., kampfwaffe.*

beadoweorc, beadu-, *st. n., kriegswerk.*

beæftan, *me.* biaften, baft, *ne. va.* baft (*vgl. ne.* abaft), *adv., hinten; präp., hinter.*

beaȝ *s.* bûgan.

bêah, bêag, *me. pl.* beies, *st. m., ring.*

bêahgifa, -gyfa, bêag-, *schw. m., ringgeber.*

bêahhroden, *adj., ringgeschmückt.*

beald, *me.* bold, balde, *ne.* bold, *adj., mutig, kühn;* make balde *überzeugen.*

bealdlîce, *me.* baldelike, *ne.* boldly, *adv., dreist, unbesorgt.*

bêam, *me.* beom, *ne.* beam, *st. m., baum, balken.*

bearn, barn, *me.* barn, bern, *ne. dicht.* barn, bairn, *st. n., kind, sohn.*

bêatan, *me.* beate, byate, *ne.* beat, *prät.* bêot, *me.* bet, *ne.* beat, *part.* gebêaten, *Ep.* gibêatæn, *me.* ybeate, ybyate, *ne.* beat, beaten, *st. v. V, schlagen.*

bebêodan, bebîodan, *prät. s.* bebêad, *pl.* bebudon, *part.* beboden, *st. v. III, befehlen, gebieten, auftragen, darbringen.*

bebod, *pl.* bebodu, *me.* bibode, *st. n., gebot.*

bebr *s.* befor.

bec *s.* bæc.

bêc *s.* bôc.

bêce, *Ep.* bōcæ, *me.* beeche, *ne.* beech, *schw. f. buche.*

becerran, *me.* bicherren, *schw. v. I b, betrügen.*

becleopian, *me.* biclupien, *schw. v. II, anklagen.*

beclyppan, *me.* beclyppen, becleppe, *prät.* beclypte, *me.* beclepte, *schw. v. I b, umarmen, umfassen* (XXXI 41 *frz.* embraser *mit* embrasser *verwechselt).*

bêcnia *nh., prät.* bêcnade, *me.* beknen, *ne.* beckon, *schw. v. II,*

ankündigen (wests. bêacnian *und* bîecn(i)an).

becuman, *me.* biemmen, become, *ne.* become, *prät. sg. ae.* becôm, *me.* becom, *plur. ae.* becômon, -an, *me.* bicome, *st. v. I b, hinkommen, gelangen, treffen, zukommen, zustehen, geziemen; me. auch werden.*

bed, *ebenso me. ne., gen.* beddes, *st. n., bett.*

bed *s.* bêodan.

bedæ̂lan, *me.* bidelen, *schw. v. I b, berauben.*

bede *s.* bêodan. beden *s.* biddan.

bedîolian *kent., schw. v. II., verbergen.*

bedu (C. P. 399, 31 for dînre bede), *me.* beode, *ne.* bead, *st. f., bitte.*

bee *s.* bêo. beer *s.* bær.

befæstan, *schw. v. I b, anvertrauen, mitteilen.*

befealdan, *me.* bifolde. *prät.* befêold, *st. v. V, umhüllen.*

befeallan, *me.* befalle, *ne.* befall, 3. *sg. prs. ind. kent.* befeld, *prät. me.* befell, *part. me.* bifealle, *st. v. V, verfallen, fallen, geraten; sich ereignen, sich treffen.*

befeolan, *älter** befeolhan. *prät. s.* befealh, *pl.* befulgon *und* befæ̂lon, *part.* befolen, *st. v. I c, nach ausfall des* h *I b, anvertrauen, widmen, sich widmen.*

beffe, *part.* befte, *schlagen.*

beflêon, *me.* bifleon, *st. v. III, entfliehen (mit acc.).*

befôn, *nh.* bifôa, *me.* bifon, *st. v. V, umfassen, fassen.*

befor, *Ep.* bebr, *me.* bever, *ne.* beaver, *st. m., biber, biberfell.*

beforan, biforan, *me.* beforen, biforen, bivoren, byvoren, before, bifore, byfore, bivore, bevore, bifor, *ne.* before, *adv., bevor, von vorn, im voraus, voran, früher, vorher; präpos., vor:* þer before *davor, vorher;* him bivore *vor ihm.*

befte *s.* beffe.

befullan, *adv., völlig, vollständig.*

bêgen, bâ, bû, *verstärkt* bûtu *(vgl.* twêgen), *gen.* bêgea, *kent.* bœ̂ga, *me.* beien, bo, *zahlwort, beide.*

begêotan, bi-, *part.* begoten, bi-, *st. v. III, begiessen.*

begietan, begitan, begeotan, bigeotan, *me.* biȝiten, *ne.* beget, *prät. s.* begeat, *Ep.* bigæt, *pl.* begeâton, *part. me.* biȝiten, biȝite, *st. v. I a, erlangen, bekommen, zeugen, erbeuten, erobern, verschaffen.*

beginnan, *me.* biginnen, begynnen, bigynne, begyn, *ne.* begin, *prät. sg.* begann, *me.* bigon, bigan, *pl. me.* bigunnenn, bigunne, *me. auch* begouth, *st. v. I c, beginnen, anfangen, sich an etwas machen, nach etwas streben; mit dem inf. oft nur umschreibend; davon me.* biginninge, beginning, begynnyng *beginn, anfang.*

begiondan, *me.* beȝeonden, beȝonden, *ne.* beyond, *präp., jenseits.*

begyrdan, *me.* bigirden, *prät.* begyrde, *schw. v. I b, umgürten.*

behâtan, *me.* bihaten, 3. *sg. prs. ind. me.* bihat, *prät. pl.* behêton, *me.* beheten, *st. v. V, verheissen, versprechen, geloben.*

bêhd, *st. f., zeichen?*

behealdan, bihealdan, *merc.* bihaldan, *me.* bihealde, bihalden, biholde, 3. *sg. prs. ind. me.* bihalt, *ne.* behold, *prät.* behêold, *nh.* bihêald, *me.* biheld, behelde. *st. v. V, (im auge) behalten, beobachten, achten auf, ansehen, erblicken; intr. sich halten an, beruhen auf (mit* bi).

behindan, behindon, *me.* bihinde, *ne.* behind, *adv., von hinten, hinten; präp., hinter.*

behionan, *präp., diesseits.*

behôfian, *me.* bihove (3. *sg. präs. ind. me.* behwys), *ne.* behove, *prät. me.* bihoved, *schw. v. II, (me. meist mit acc. der pers.) nötig haben, müssen.*

behwys *s.* behôfian.

beien *s.* bîgan. beies *s.* bêah.

belæ̂wan, *me.* belewen, *prät.* belæ̂wde, *schw. v. I b, verraten.*

beleve, byleve, *ne.* believe, *prät.* belevede, bylevede, *glauben.*

beliave, bileve, *ne.* belief *glaube.*

belîfan, *me.* bilifen, bilive, *prät. sg. me.* bilæf, bileaf, bilef, *st. v. II, bleiben.*

belimpan, *prät. pl.* belumpon, *st. v. I c, sich auf etwas beziehen, betreffen (mit* tô).

belongen, *ne.* belong *angehen (mit* to).

belûcan, *me.* biluke, *prät. pl.* belucon, *part.* belocen, *me.* biloken, *st. v. III, umschliessen, einschliessen, verschliessen.*

ben *s.* bên.

bên, *me.* bene, *st. f., bitte.*

bend, *me.* bend, bende, *pl. me.* bendes, *dat. pl.* bende, *st. m. f., band, fessel.*

bene, *ne. dial. (schott.)* bene, bein, been, bien, *angenehm, bequem.*

beneoðan, *me.* bineoðen, *ne.* beneath, *präp., unter.*

beniman, *me.* binimen, binime, *prät. me.* benam, *st. v. I b, benehmen, entreissen, rauben.*

bent *feld.*

bêo. *me. ne.* bee. *schw. f., biene.*

bêod, bîod, *me.* beod, *st. m., tisch.*

bêodan, *nh.* bêada, *me.* beden, bede, *ne.* bid, 3. *sg. prs. ind. me.* beot, *prät. s.* bêad. *me.* bed, bede, *st. v. III, gebieten, befehlen, heissen, entbieten, melden, anbieten, spenden, liefern, refl. sich zeigen; oft ist aus dem zusammenhange ein infinitiv zu ergänzen:* þê ic þê bêad (bringan); ðat he bedhim to (gon).

beode *s.* bedu. beom *s.* bêam.

bêon, bion, *me.* beon, ben, beo, be, bee, by, *ne.* be, *prs. s.* 1. bêo, bîo, *me.* beo; 2. bist, *me.* bist, best; 3. bið, biþ, byþ, *kent.* bit, *me.* bið, biþ, buð; *pl.* bêoð, bêoþ, bîod, *me.* beoð, beoþ. beod, buþ, buð, byeþ. bied, ben. be. *präs. conj.*, bêo, *me.* beo, be, by, *ne.* be. *imperativ sg.* 2. bêo, *ne.* be. *part. p. p. me.* ibeon, yby. *ne.* been; *def. v., sein (oft futurisch); vgl.* eart, êom, wesan.

beora *s.* beran.

beorg, *me.* berȝ, *ne.* barrow, *st. m., berg, hügel.*

beorgan, *me.* bergen, berȝe, berwen, *prät. sg.* bearh, *me.* barg, *part. me.* iboreȝe, *st. v. I c, bergen, schützen, retten.*

beorht, *me.* briht, bricht, bryght, brychte, *ne.* bright, *adj., hell, leuchtend, stralend, licht, rein.*

beorn, *me.* buern, *st. m., held, mann.*

beornan, *me.* beornen, bernen, burnen, byrne, *ne.* burn, 3. *sg. prs. ind.* bir(n)ð, *prät. s.* barn, born, *pl.* burnon, *part.* burnen, *st. v. I c, brennen.*

beot *s.* bêodan, ? XIX 126.

bepâcan, *me.* bipeche, *part.* bepæht, *schw. v. I b, betrügen, verführen.*

beran, *nh.* beora, *me.* bæron, beren, bere, *ne.* bear, *prät. sg.* bær, *me.* bar, ber, bore, *pl.* bâron, *me.* baren, *part. me.* îboren, born, borne, *st. v. I b, tragen, bringen, hervorbringen, gebären; sich stürzen.* b. witnessing *zeugnis ablegen.*

bernen *s.* beornan.

berrhless *rettung, heil.*

berstan, *me.* bersten, breste, *ne.* burst, *prät. sg.* bærst, *me.* braste, *pl.* burston, *part.* borsten, *st. v. I c, bersten, zerbrechen, zerreissen.*

bescêawian, *schw. II, beschauen, beobachten.*

besciran, *part.* bescoren. *st. v. I b, trans., jemandem die haare schneiden.*

bescunian?, *me.* biscunien, *schw. v. II, vermeiden.*

besêcan, *me.* bisechen, beseche, *ne.* beseech. *prät.* besôhte, *schw. v. I b, ersuchen, dringend bitten.*

besêon, *me.* biseon. bisen, 3. *sg. prs. ind. me.* bisihð, *st. v. I a, auf etwas sehen* (to), *für etwas sorgen* (to), *bestimmen.*

besettan, *me.* bisette, *ne.* beset, *prät.* besette, *part. me.* biset, *schw. v. I b, besetzen, umgeben.*

beslêan, *part.* beslagen, beslægen, beslegen, *st. v. IV, durch schlagen berauben.*

besprengan, *me.* bisprengen, *ne. dicht. part. pass.* besprent, *schw. v. I b, besprengen.*

best *s.* gôd.

bestelan, *me.* bistelen, *part. me.* bistolen, *st. v. I b, sich heimlich irgend wohin begeben.*

bestêman, bistêman, *part.* bestêmed, bistêmid, *schw. v. I b, beströmen, begiessen, beflecken.*

besûðan, *präp., im süden von.*

beswîcan, *me.* biswiken, *prät. sg.* beswâc, *pl.* beswicon, *part.* beswicen, *st. v. II, betrügen, überlisten.*

besy *s.* bysig.
besyde, bezide, *ne.* beside *neben.*
besynes *s.* bisignis.
bet *s.* wel.
betæcan, *me.* biteche, *prät. me.* bitauhte, *schw. v. I b, zuweisen, übergeben.*
bêtan, *me.* beten, bete, 3. *sg. prs. ind. me.* bet, *part. me.* ibet, *schw. v. I b, gut machen, büssen.*
betera, betere, betre, bet(e)st *s.* gôd, wel.
betid *s.* bitiden.
betoken *s.* bitacnenn.
betwêonum, *nh.* bitvîen, *me.* bitweonen, bitwenen, bitwenenn, bitwene, betwene, betuene, betwen, *ne.* between, *präp. u. adv., zwischen, dazwischen.*
betwux, *me.* betwix, *ne.* betwixt, *präp., zwischen.*
betŷnan, *prät.* betŷnde, *schw. v. I b, beschliessen.*
bever *s.* befor.
bewendan, *me.* bewenden, *prät.* bewende, *me.* bewente, *schw. v. I b, umwenden.*
bewêpan, *me.* biwepen, *ne.* beweep, *st. v. V, beweinen, beklagen.*
bewerian, *me.* biwerien, *schw. v. I a, wehren, verteidigen.*
bewitan, *me.* biwiten, witen, *prät. me.* biwiste, wiste, *prt.-prs., hüten, unter sich haben.*
bewlîtan, *prät.* bewlât, *st. v. II, sich umsehen.*
beye *s.* bycgan. bezide *s.* besyde.
beþeccan, *me.* biþecchen, *part.* beðeaht, *schw. v. I b, bedecken, schützen.*
beþencan, *me.* biþenche, 3. *sg. prs. ind. me.* biþenceð, *ne.* bethink, *prät. me.* biþouhte, *part. me.* biþoht, *schw. v. I b, bedenken, für jemand sorgen, an etwas* (on) *denken, refl. sich's überlegen. davon me.* beþenchinge *erwägung, überlegung, denken.*
bî, bîg, bi, be, *me.* bi, by, bie, *ne.* by, *adv., dabei, darnach, davon ab; präp., bei, an, über, durch, von (beim pass.), zu* (be hearpan), *nach* (bî ðære bisene, bi one ȝihte; *vgl.* bî ungewyrhtum *unverdientermassen*, bi ðes ilke wihte *gleich gross), auf* (bi strete; *vgl.* be wege, bi wai *unterwegs), mit* (be name), *für* (word be worde), *in* (by boot).
bi- *s.* be-. bið *s.* bêon.
bîdan, *me.* bide, byde, *ne.* bide, *prät.* bâd, *me.* baide, *pl.* bidon, *part.* gebiden, *st. v. II, erwarten, ertragen, bleiben.*
biddan, *me.* bidden, bidde, bid, *ne.* bid *(me. ind. präs. sg.* 2. byst, 3. byd, biþ, bit), *prät. sg.* bæd, *me.* bad, *pl.* bêdon, *merc.* bêdun, *me.* beden, *part.* gebeden, *me.* ibeden, *st. v. I a, bitten, beten (mit dat. eth.), heissen.*
bie *s.* bî. bied *s.* bêon.
biêode, *me.* bieode, *def. v., ich bemühte mich.*
bifian, *me.* bivien, *schw. v. II, beben.*
biforan *s.* beforan.
bîgan, *part.* gebîged, *merc.* gebêged, *me.* beien, bien, *schw. v. I b, beugen.*
biȝð, bigge *s.* bycgan.
bigge *bauen.*
biȝite *s.* begietan. bihald, bihêld *s.* behealdan.
bikecchen, *pz. pass.* bikeht, *fangen, überlisten.*
biknowe *geständig.*
bileve *s.* beliave.
bilevynge *unterhalt.*
bill, *ebenso me. ne., st. n., schwert.*
bill-. bilgesleht, -gesliht, -geslyht, *st. n., schwerterschlacht.*
bilyve *s.* lîf.
bindan, *me.* binde, bynde, *ne.* bind, *prät. s.* band, bond, *pl.* bundon, *part.* gebunden, *me.* ibounde, *st. v. I c, binden, fesseln, einkerkern.*
bîo, bîoð *s.* bêon.
birð *s.* beornan.
biriels *s.* byrgels. birig *s.* burh.
birrþ, *prät.* birrde, burde, *es gebührt, gehört, ziemt sich (im ae. nur* gebyreð); burde hym *er sollte.*
biscop, biscep, biscob, *me.* biscop, bissopp, *ne.* bishop, *st. m., bischof.*
biscop-, biscepstôl, *st. m., bischofsstuhl, -sitz.*
bisen *s.* bysen.
bisencan, *me.* bisenchen, *prät.* bisencte, *schw. v. Ib, versenken.*
bisgu *s.* bysgu.
bisignis, *me.* besynes, *ne.* business, *st. f., beschäftigung, pläge.*

bismerian, bysmerian, *nh.* bismæria, *prät. pl.* bysmeredon, *nh.* bismæradu, *schw. v. II, verspotten, verhöhnen.*
bisocnie *besuch.*
bîspel, *me.* bispel, *ne. dial.* byspel, *st. n., sprüchwort.*
bit *s.* bêon, biddan.
bitacnenn, betoknen, bitocknen, *ne.* betoken *bezeichnen, bedeuten.*
bîtan, *me.* biten, *ne.* bite, *prät. s.* bât, *pl.* biton, *part.* biten, *st. v. II, beissen, verzehren.*
bitauhte *s.* betæcan.
bite, *me.* bite, *ne.* bit, *st. m., biss, bissen.*
bitiden, bityde, *ne.* betide, *prät.* bitydde, *part.* betid, *sich treffen, ereignen.*
bitraye, *ne.* betray *verraten.*
bitter, *me.* biter, bitter, *ne.* bitter, *adj., bitter, schneidend, grausig.*
bitterlîce, *me.* bitterliche. *ne.* bitterly, *adv., auf schmerzhafte weise.*
bitvîen *s.* betwêonum.
bitwih, *präp., zwischen.*
biwinnen, *prät.* biwon, *verschaffen, erwirken.*
biwiste *s.* bewitan. biþ *s.* bêon, biddan. biþoht, biþouhte *s.* beþencan.
blæc, *me.* blac, *ne.* black, *adj., schwarz.*
blâchlêor, *adj., mit glänzenden wangen.*
blâed, *me.* blead, *st. m., hauch, erfolg, ruhm.*
blame, *ebenso ne., tadel.*
blandenfeax, -fex, *adj., wer das haar (mit grau) untermischt hat, ergraut.*
blâst, *me.* blast, *ne.* blast, *st. m., hauch, wind, sturm.*
blâwan, *me.* blawe, blowe, *ne.* blow, *prät.* blêow, *pl. me.* blewe, *part.* blâwen. *me.* blawen, blowen, *st. v. V, blasen, wehen, aufblähen.*
blêdan, *me.* blede, *ne.* bleed, *schw. v. Ib, bluten.*
blegen, *Ep. cas. obl.* blegnæ, *me.* blaine, *ne.* blain, *st. f., blase.*
blencan, *me.* blenke, *ne.* blench, *prät. me.* blenkit, *schw. v. Ib, zurückweichen, sich scheuen.*
blêtsigan, *me.* bletsen, blessen, blisse, *ne.* bless, *prät.* blêtsode, *part.* geblêtsod, *me.* blissed, *schw. v. II, segnen. davon* blêtsung, *me.* blescinge, blessynge, *ne.* blessing, *st. f., segen.*
blewe *s.* blâwan.
bleþeliche *s.* blîdelîce.
blîcan, *st. v. II, blinken.*
blîde, *me.* blide, bliþe, blyþe, *ne.* blithe, *adj., froh, heiter, lustig, freundlich, gnädig.*
blîdelîce, *me.* blideliche, bleþeliche, *ne.* blithely, *adv., freudig, gern.*
blîds, bliss, *me.* blisse, blisce, bliss, blis, blysse, *ne.* bliss, *st. f., freude, wonne, himmelswonne, vergnügen, unterhaltung.*
blîdsian, blîtsian, blissian, *part.* geblîtsad, geblissad, *schw. v. II, erfreuen, sich freuen.*
blind, *me.* blind, blinde, blynde, *ne.* blind, *adj., blind.*
blindfelde *s.* geblindfellian.
blis *s.* blîds.
blisful, *nc.* blissful *voll von freude, selig.*
blisse *s.* blîds, blêtsian. blissian *s.* blîdsian.
blo *dunkel, blau.*
blôd, *me.* blod, *dat.* blode, *ne.* blood, *st. n., blut.*
blôdig, *me.* blodi, *ne.* bloody, *adj., blutig.*
blôma, *me.* blome, *pl.* blwmys, *ne.* bloom, *schw. m., ae. nur im sinne von metallklumpen belegt, me. blume, blüte, bestes.*
blôstma, *me.* blostme, blosme, *ne.* blossom, *schw. m., blume, blüte, bestes.*
blôtan, *prät.* blêot, *st. v. V, opfern, (als opfer) töten.*
blôwan, *me.* blowen, *ne.* blow, *st. v. V, blühen.*
blowe *s.* blâwan.
blusche *s.* blyscan.
blwmys *s.* blôma. blynde *s.* blind.
blyscan, *me.* blusche, *ne.* blush, *schw. v. Ib, stralen, blicken.*
blysse *s.* blîds. blyþe *s.* blîde.
bôc, *me.* boc, bok, book, boke, *ne.* book; *dat. sing. merc.* bôc; *nom. acc. pl.* bêc, *nh.* bôc, *me.* bokess, bokes, bookis, *st. f. (nh. n.), buch, schrift, heilige schrift.* a boke, on boke = *ae.* on bôcum.
bôcæ *s.* bêce.

bôcere, *me.* bocere, *st. m., gelehrter.*
bod, *me.* bode. *st. n., befehl, gebot.*
bodig, *Ep.* bodæi. *me.* bodiȝ, bodi, body, *dat.* bodye, *ne.* body, *st. n., leib, körper.*
boga, *me.* boȝe, bowe, *ne.* bow, *schw. m., bogen.*
bôga *s.* bêgen.
boȝte, bohte *s.* bycgan.
bold, *me.* bold. *st. n., gebäude, haus.*
bold *s.* beald.
bolde *ermutigen, stärken, vs.* boldyng.
bolla, *me.* bolle, *ne.* bowl, *schw. m., becher, kanne.*
bond, band. *ne.* bond, band *band, fessel, leid, schmerz.*
bondeman, *ne.* bondman *bauer.*
bone, *ne.* boon *bitte.*
book *s.* bôc. boot *s.* bât.
bord, *me.* bord. *ne.* board. *st. n., brett, tisch, schild, bord.*
bordweall, *st. m., schildmauer, schlachtreihe.*
bore, born(e) *s.* beran.
bôsom, *me.* bosum, *ne.* bosom, *st. m., busen, inneres, bausch.*
bôt, *me.* bote, *ne.* boot, *st. f., besserung, busse;* cume to bote of *büssen.*
bot(e) *s.* bât. bûtan.
bothe *s.* baðe.
botm, *me.* bothem, *ne.* bottom, *st. m., grund, boden.*
bounde, *ne.* bound *grenze, pl. gebiet.*
bowe *s.* bûgan. boþe(n) *s.* baðe.
brâd, *me.* brad. brod, *ne.* broad, *adj., breit.*
brêd, *me.* bred, breþ, breth, breþe, *ne.* breath, *st. m., geruch, hauch, wind, sturm.*
brâde, *me.* brode, *adv., weit.*
brêde, *me.* brede. *schw. f.?, braten.*
braste *s.* berstan.
braþeli *plötzlich.*
brêad, *me.* bried, breed, *ne.* bread, *st. n., stück brot, brot.*
brêc, *Ep.* brêc, *me.* breech, *ne.* breech, breeches, *f. pl., hosen.*
brecan, *me.* breken, *ne.* break, *prät.* bræc, *me.* brec, brak, *pl.* brêcon, *me.* bræcon, *part.* brocen, *me.* ibroken, brokun, *st. v. Ib, brechen, erbrechen, verbrechen, zerbrechen (auch intr.), zerreissen; davon me. vb.-sb.* brekinge.
bred *s.* brâd. bredale *s.* brŷdealu.
brêdan, *me.* breede, 3. *sg. prs. ind.* breed. *ne.* breed, *schw. v. Ib, brüten, ausbrüten, hervorbringen.*
brede *s.* brâde. brêder, -dre *s.* brôðor. bredgume *s.* brŷdguma.
breed *s.* brêad.
breff, *ne.* brief *kurz.*
bregdan, *me.* breiden, *ne.* braid, *prät.* brægd, *pl.* brugdon, *part.* brogden, *st. v. Ic, schwingen.*
brego, bregu. *st. m., fürst.*
brêmber, *me.* brembre. *st. m., dorn, pl. gesträpp.*
brême, *me.* breme, *adj., ae. berühmt, me. herlich. kräftig, wild, heftig.*
brendon *s.* bærnan.
brengan, -en, -e *s.* bringan.
brent *s.* bærnan.
brêost, *nh.* brêst, *me.* brest, *ne.* breast, *st. n. (selten m.; vielleicht auch f.?) brust; oft im pl. von einer person.*
breth *s.* brâd.
breve, *vgl. ne.* brief, *schreiben, vollmacht.*
breve *schreiben, aufzeichnen.*
breþ, breþe *s.* brâd.
breþre, -þeren *s.* brôðor.
bricht, briht *s.* beorht.
bridd, *me.* brid, bird, byrd, *ne.* bird. *st. m., junges eines vogels, vogel.*
bried *s.* brêad. brigge *s.* brycg.
brim, *me.* brim, *st. n., meer, woge.*
bringan, brengan, *me.* bringen. bringe, brenge, bringhe, brynge, bring, bryng, *ne.* bring, *prät.* brôhte, *me.* brohte, brouhte, broȝt, brouȝt. brought, *part.* brôht, *me.* ibrocht, ybroȝt. ibrouht, broht, broght, brocht, browt, brouth, *unregelm. v., bringen, darbringen, zu etwas bringen* (to nouth *zu grunde richten,* to is lawe *bekehren), bestimmen, zu stande bringen, machen* (br. breff *kürzen);* forð br. *vorbringen, vortragen, kommen lassen;* ut br. *befreien;* br. of lyves dawe *ums leben bringen.*
britheren *s.* brôðor.
brôc, *me.* brok, *ne.* brook, *st. m., strom, wasser.*
brôc *s.* brêc.
brocht *s.* bringan. brode *s.* brâde.

brôđor, brôđur, *me.* brođer, broþer, broþir, *ne.* brother; *dat.* brêđer, *pl. me.* bredre, breþre, breþeren, britheren, *urglm. m., bruder, klosterbruder.*

broghte, bro3t, broht, brôhte, brou3t, brouhte, brouth, browt *s.* bringan.

brokun *s.* brecan.

brûcan *(nh.* brûche = brûce), *me.* bruken, *ne.* brook, *prät.* brêac, *pl.* brucon, *part.* brocen, *st. v. III, gebrauchen, geniessen, sich freuen (mit gen.).*

brugdon *s.* bregdan.

brycht, bryghte, bryht *s.* beorht.

brycg, *me.* brigge, *ne.* bridge, *st. f., brücke.*

brŷdealo, *gen. dat.* -ealođ, *me.* bredale, *ne.* bridal, *urgl. n., hochzeit.*

brŷdguma, *me.* bredgume, *ne.* bridegroom, *schw. m., bräutigam.*

brynegield, *st. n., brandopfer.*

bryng(e) *s.* bringan.

brynige *s.* byrne.

brynk, *dat.* brynke, *ne.* brink *rand, ufer.*

Bryten, *me.* Britene, *st. f., Britannien.*

brytnian, *me.* britnen, *schw. v. II, verteilen.*

brytta, *schw. m., verteiler, spender.*

bryttigean, bryttian, brittigan, *me.* britte, brutte, *schw. v. II, zerteilen, zerreissen.*

buđ *s.* bêon.

buern *s.* beorn.

bufan, *me.* buven, *adv. u. präp., über.*

bûgan, *prät.* bûde, *part.* gebûn, *urgl. v., wohnen, bewohnen.*

bûgan, *me.* buwen, bowe. *ne.* bow, *prät.* bêah, *me.* beaz, *pl.* bugon, *part.* bogen, *st. v. III, sich beugen, sich verbeugen, sich fügen.*

buggen *s.* bycgan.

bunte, *ne.* bounty *güte, gute gesinnung.*

bur *wind, sturm.*

bûr, *me.* bur, *ne.* bower, *st. m., gemach.*

burde *s.* birrþ. burđe *s.* byrthe.

burgeon *sprosse, knospe.*

burh, burg, *me.* burrh. bureh, bureuh, burw, *ne.* borough, burgh, *gen. dat. sg. ae.* byrg, byrig, birig *(doch gen. auch* burge), *urgl. f., burg, stadt.*

burhgeat, *pl.* burhgatu, *me.* burh3at, *st. n., stadttor.*

burhlêođe, burglêođe, *st. m. plur., stadtbewohner.*

burhsittende, *st. m. plur., stadtbewohner.*

Burne, *me.* Burne, Bourne?, *ne.* Bourn(e), *st. f., ortsname.*

burnen *s.* beornan.

burw *s.* burh. buryel *s.* byrgels.

busche, *ne.* busk *(sich) rüsten, sich wohin begeben, eilen.*

bûtan, bûton, *kent.* bûto, *me.* buten, bute, but, bote, bot, *ne.* but, *präp., ausser, ohne; conj., ausser, als; wenn nicht, es sei denn dass; sondern, aber; adv. (zuerst mit, dann ohne negation). nur.*

butre, *me.* butere, *ne.* butter, *schw. f., butter.*

bûtu *s.* bêgen *u.* twêgen.

buturflîogæ *Ep., me.* boterflie, *ne.* butterfly, *schw. f., schmetterling.*

buven *s.* bufan. buwe *s.* bûgan.

buxum, *ne.* buxom *biegsam, gehorsam.*

buþ *s.* bêon.

by *s.* bêon, bî.

bycgan, *me.* buggen, biggen, bigge, bi3en, beye, *ne.* buy, *prät.* bohte, *me.* bohte, bo3te, *part.* boht, *schw. v. Ib, kaufen, erkaufen.*

byd *s.* biddan. byđ, byeþ *s.* bêon. byde *s.* bîdan.

bydene *zusammen. durchaus.*

byleve *s.* beleve.

bylyve *s.* lif. bynde *s.* bindan.

byrd *s.* bridd.

byrđen, *me.* birþene, byrdinge, *ne.* burthen, burden, *st. f., bürde, last.*

byrene, *schw. f., bärin.*

byrgels, *me.* biriels, buryel, *ne.* burial. *st. m., grabstätte.*

byrgen, byrgenn, byrigen, *me.* burien, *st. f. (nh. auch n.?), grab.*

byrig *s.* burh.

byrne, *me.* brynige *(= altn.* brynja). *schw. f., panzer.*

byrnen *s.* beornan.

byrnhom, *st. m., panzerkleid.*

byrthe, burđe, *ne.* birth *geburt.*

bysen, bisen, *me.* bisne, *st. f., gebot, vorschrift, vorlage, muster, vorbild.*

bysgu, bisgu, *me.* bisie, *f.. beschäftigung, arbeit.*
bysig, *me.* bisi, busi, besy, besye, *ne.* busy, *adj., geschäftig, beschäftigt.*
byst *s.* biddan.

C.

cable, *ne.* cable *seil, tau.*
cachen, *ne.* catch *fangen;* cachen up *aufziehen.*
cælf *s.* cealf.
calis, calle *s.* ceallian.
cam *s.* cuman.
camb *s.* comb.
camp, *me.* camp, *ne.* camp, *st. m.?. kampf, schlacht.*
campstede, *st. m., kampfstätte, walstatt.*
can *s.* cunnan.
canceler, *ne.* chancellor *kanzler.*
candel *s.* condel.
canon, *me., ne. ebenso, st. m., kanon.*
Cantwaraburg, Cantuara-, *dat.* -byrg, *me. ne.* Canterbury, *st. f., name einer stadt.*
carf *s.* ceorfan.
carful *s.* cearful.
carlman, *pl.* carlmen, *mann.*
carpe *rede.*
case, *ne.* case *fall.*
cæse, *me.* cæse, chese, *ne.* cheese, *st. m., käse.*
cæste *s.* cest.
castel, *me.* castel, castell, *ne.* castle, *st. n., später m., schloss.*
castel ȝate, *ne.* castle-gate *schlosstor.*
castelweorc *arbeit beim schlossbau.*
casten, caste, kesten, kest, *ne.* cast *werfen.*
ceald, *me.* chald, schald, cold, chold, *ne.* cold, *adj., kalt.*
cealf, *merc.* cælf, *me. ne.* calf, *n., kalb.*
ceallian, *me.* calle, cal, *ne.* call, *prät. me.* calde, *pz.* callit, callyt, callede, cald, *schw. v. II, rufen, nennen;* cal on *anrufen.*
cêap, *me.* chep, *vgl. ne.* cheap, *st. m., kauf, geschäft.*
cêapmonn, *me.* chapman, *ne.* chapman, *pl.* cêapmenn, *me. ne.* chapmen, *unryl. m., kaufmann.*
cearful, *me.* carful, *ne.* careful, *adj., bekümmert.*
cearian, *me.* karien. *ne.* care, *schw. v. II, sorgen.*
cearu, *me.* kare, *ne.* care, *st. f., sorge.*
cêast, *me.* cheaste, cheste, *st. f., streit.*
ceaster, *merc.* cester, cæster, *me.* chestre, chesstre, *ne.* -chester, *st. f., stadt.*
cempa, kempa, *me.* kempe, *schw. m., kämpe, kämpfer, krieger, soldat.*
cêne, *me.* kene, *ne.* keen, *adj. kühn, me. auch scharf.*
cennan, *me.* kenne, ken, *schw. v. Ib, ae. bekannt machen, erklären usw., me. auch kennen, erkennen.*
ceole, *me.* cheole, *schw. f., kehle, kehlstück.*
ceorfan, *me.* kerve, *ne.* carve, *prät. sg.* cearf, *me.* carf, *pl.* curfon, *me.* corven, *part.* corfen, *st. v. Ic, kerben, schneiden, zerschneiden, bilden, schaffen.*
cêosan, *me.* cheosen, chese, *ne.* choose, *part.* gecoren, *me.* icoren, *st. v. III, prüfen, wählen, erwählen; vb.-sb. me.* chesing.
cêpan, *me.* kepe, kep, *ne.* keep, *schw. v. Ib, halten, hüten;* k. out of sorwe *vor kummer schützen.*
cese, *ne.* cease *nachlassen, aufhören.*
cest, cist, *me.* cæste, cheste, chiste, *ne.* chest, *st. f., kiste, schrank.*
cestre *s.* ceaster.
cete *s.* cite. chald *s.* ceald.
chapmen *s.* cêapmonn.
chapvare, chaffare, *ne. veraltet* chaffer *handel, waare.*
charge, *ne.* charge *last, schwere.*
charge, *ne.* charge *beladen, belasten.*
charite, charyte, cherite, *ne.* charity *(menschen-, nächsten-)liebe.*
chaste, *ne.* chaste *rein, keusch.*
chaumbre, *ne.* chamber *kammer, zimmer.*
chaunce, *ne.* chance *fall, unglück, zufall, ereignis.*
chaunge, *ne.* change *wechseln, verändern; vb.-sb.* chaungyng.
cheaste *s.* cêast. chele *s.* ciele, chelle *s.* cielle.
cheole *s.* ceole. chep *s.* cêap.

chepinngboþe *kauf-, krämerbude.*
chepture, *ne.* chapter *kapitel.*
cher, *ne.* cheer *antlitz, gesicht, miene.*
cherite *s.* charite. chesing *s.* cêosan. chesstre *s.* ceaster.
cheven *zum zicle kommen oder bringen.*
chielde *s.* cild.
chilce *kinderei.*
child *s.* cild. chirche *s.* cirice.
chold *s.* ceald. christ-. *s.* crist-. chule *s.* ciele.
chyvalarye, *ne.* chivalry *ritterschaft.*
ciclatun *unten rund zugeschnittenes kleidungsstück; stoff, woraus es verfertigt ward.*
ciele, cyle, *me.* chele, chule, *ne.* chill, *st. m., kühle, kälte.*
cielle, cylle, *schw. f., oder* cyll, *st. f., me.* chelle, *gefäss, rauchfass.*
cierran, cyrran, *me.* cherren, *ne.* char, *schw. v. Ib, kehren, drehen.*
cild, *me.* child, chielde, *dat.* childe, *ne.* child, *pl.* cildru, *me. ne.* children, *st. n., kind.*
cildhâd, *me.* childhad, childhod, *ne.* childhood, *st. m., kindheit.*
cinbân, cimbân, *st. n., kinnbacken.*
cine- *s.* cyne-. cing, cining *s.* cyning.
cirice, *me.* kirke, chirche, kyrk, *ne.* church, *schw. f., kirche.*
cite, site, citee, cete, citie, *ne.* city *stadt.*
clâd, *me.* cloþ, cloth, *ne.* cloth, *st. m., kleid, tuch, decke, segel.*
clæne, clêne, *me.* cleane, clene, *ne.* clean, *adj., rein, fein, herlich.*
clæne, *me.* clene, *ne.* clean, *adv., gänzlich.*
clænlîce, *me.* clanly, *ne.* cleanly, *adv., fein, säuberlich.*
clænness, *me.* clenenesse, clennesse, clenesse, *ne.* cleanness, *st. f., reinheit.*
clænsian, *me.* clenze, *ne.* cleanse, *schw. v. II, reinigen.*
clêa, clâwu, *me.* clee, clowe, clawe, *ne.* claw, *st. f., klaue.*
cleane, clene *s.* clæne.
clêofan, *me.* cleven, *ne.* cleave, *prät. sg.* clêaf, *pl.* clufon, *part.* clofen, *st. v. III, spalten.*
cleopian, clypian, *me.* clupien, clepen, clepe, *ne. veraltet* clepe, *prät.* clypode, *me.* clepede, cleped, *part. me.* icluped, icleped, icleped, cleped, *ne. veraltet* ycleped, *schw. v. II, rufen, nennen.*
clere *in klarer, deutlicher weise.*
clerliche, clyerlyche, *ne.* clearly *in klarer, deutlicher weise.*
cleric, clerc, *me.* clerk, clerc, *ne.* clerk, *st. m., kleriker, geistlicher, gelehrter, küster.*
cleven *s.* clêofan.
clif, *me.* clif, *dat.* clive, *ne.* cliff, *st. n., klippe, anhöhe, berg.*
clive *klimmen.*
cloth, cloþ *s.* clâd.
clûstorloc, *me. pl.* clusterlokan, *st. n., verschluss, schranke.*
clyerliche *s.* clerliche.
clypian *s.* cleopian.
clyppan, *me.* cluppen, clippe, *ne. veraltet* clip, *prät.* clypte, *schw. v. Ib, umarmen, umfassen, hochhalten.*
cnæht *s.* cniht.
cnapa, *me.* knape, *schw. m., knabe, junger mann.*
cnawe *s.* gecnâwan.
cnear, cnearr, *st. m., schiff.*
cneht *s.* cniht.
cnêomæg, *st. m., verwanter.*
cnêow, cnêo, *me.* kneo, kne, *ne.* knee; *pl. me.* kneon, *st. n., knie.*
cnêowung, *me.* kneouwunge, *st. f., das hinknien, kniebeugen, flehen.*
cnew *s.* gecnâwan.
cniht, *merc.* cneht, *nh.* cnæht, *me.* knight, knict, knicth, knith, knyȝt, knyght, *ne.* knight, *st. m., knabe, junger mann, knecht, me. ritter, soldat.*
cnoll, *me.* knoll, *ne.* knoll, *st. m., anhöhe, gipfel.*
cnotten, *ne.* knot *mit knoten versehen.*
cocur, *me.* coker, *st. m., köcher.*
coge, cogge, *ne.* cog *fahrzeug, schiff.*
col, *me.* cole, *ne.* coal, *st. n., kohle.*
cold *s.* ceald.
collenferhd, *adj., mutig.*
com, côm, come, comen, comm, côm*on s.* cuman.
comaunde, *ne.* command, *part.* comaundid, *befehlen.*

comb, camb, *me.* comb, camb, *ne.* comb, *st. m., kamm.*
commandement, *ne.* commandment *befehl, gebot.*
commencement, *ebenso ne. anfang.*
commendacioune, *ne.* commendation *empfehlung.*
compile, *ebenso ne. zusammentragen, schreiben.*
comun *s.* cuman.
con *s.* ginnan, cunnan.
conceile, *ne.* counsel *raten.*
concyens, *ne.* conscience *gewissen.*
condel, candel, *me.* candele, candle, *ne.* candle, *st. f., licht.*
conferme, *ne.* confirm *versichern.*
conforme, *ne.* conform *anpassen, übereinstimmend machen.*
confortien, *ne.* comfort *stärken, ermutigen.*
confunde, *ne.* confound *aus der fassung bringen.*
conne *s.* cunnan.
consedere, *ne.* consider *betrachten, erwägen.*
contemplacyone, *ne.* contemplation *betrachtung.*
contesse, *ne.* countess *gräfin.*
contrarie, *ne.* contrary *gegenteilig, gegenteil.*
converte, *ne.* convert *wenden.*
coot, *dat.* coote, *ne.* coat *rock.*
corage, *ne.* courage *herz, sinn.*
corde, *ne.* cord *seil, strick.*
corn, *ebenso me. ne., st. n., korn, getreide.*
coroune, krune, *ne.* crown *krone.*
cors *s.* course.
corven *s.* ceorfan.
coste, *ne.* coast *gegend.*
costigan, *schw. v. II, auf die probe stellen (mit gen.).*
cosyn, *ne.* cousin *vetter.*
cou *s.* cû.
counceil, counseil, *ne.* counsel *rat, beratung, geheimnis.*
course, cors, *ne.* course *lauf, verlauf;* by c. *der reihe nach.*
couth *s.* ginnan. couthe, couþe *s.* cunnan.
covent, *ne.* convent *kloster.*
cover *sich erholen.*
cradol, *me.* cradel, *ne.* cradle, *st. m., wiege.*
crafian, *me.* craven, *ne.* crave, *schw. v. II, fordern, verlangen.*
cræft, *me.* craft, crafte, *ne.* craft, *st. m., kraft, kunst, kunde.*
cræt, *me.* karrte, *ne.* cart, *st. n., wagen.*
crêad *s.* crûdan.
creature, creatur, *ne.* creature *geschöpf.*
crêopan, *me.* crepen, *ne.* creep, *st. v. III, kriechen.*
cringan *(vgl. ne.* cringe), *prät. pl.* crungon, *st. v. Ic, fallen.*
crismecloþ, *ne.* chrisom cloth *taufkleid.*
cristen, *me.* cristen, cristin, christen, *ne. veraltet* christen, *adj., christlich. me.* cristenman, christeneman, cristeman, cristen *christ.*
cristendôm, *me.* cristendom, cristenndom, *ne.* Christendom, *st. m., christentum, christliche religion.*
cristenty, *ne.* Christianity *christenheit.*
Crîstescirice, *me.* Cristeschirche?, *ne.* Christchurch, *schw. f., name der cathedrale zu Canterbury.*
cristnian, *me.* cristene, cristen, *ne.* christen, *schw. v. II, taufen.*
cronycle, *ne.* chronicle *chronik.*
croos *krüge?*
cros, *ne.* cross *kreuz.*
crossayl *kreuzsegel.*
crucethus *marterhaus.*
crucifie, *ne.* crucify *kreuzigen.*
crûdan, *me.* crude, croude, *ne.* crowd, *prät.* crêad, *st. v. III, dringen, drängen, eilen.*
cry, *ne.* cry *geschrei.*
cryen, cry, *ne.* cry *schreien.*
cû, *me.* cou, *ne.* cow, *pl. me.* ken, *urgl. f., kuh.*
cubit, *ebenso ne. elle.*
cucu *s.* cwic.
cûd, *me.* cuð, cuþ, *adj., kund, bekannt.*
cudde *s.* cŷdan.
cûde *s.* cunnan.
culufre, *me.* cullfre, *ne.* culver, *schw. f., taube.*
cuma, *me.* cume, *schw. m., ankömmling, fremder.*
cuman, *merc.* cyman, *nh.* cyma, cymma, *me.* cumen, cumenn, kumen, comen, cumme, cume, come, cum, *ne.* come, *imp. merc.* cym, *prät.* cwom,

cvom, cuom, quom, côm, *me.* com, comm, cam, kam, come, *pl.* cwômun, cwômon, cwôman, cvômon, cuômun, cwômu, cômon, cômun, *me.* comen, comenn, come, camen, *part.* cumen, *me.* (i)cume(n), ikumen, (y)come(n), cumin, comyn, cummen, comun, *st. v. I b, kommen; me. vb.-sbst.* comyng, cummyng, cumyne; agan cumynge *rückkehr.*

cumbolgehnâd *oder* -gehnâst, *st. n., helmzeichenzusammenstoss, kampf.*

cumpany, *ne.* company *gesellschaft.*

cun *s.* cyn.

cunnan, *me.* kunnen, cunne, kunne, *präs. sg.* can, con. *me.* con, kon, can, kan, *ne.* can, *pl.* cunnon, *me.* kunnen, cunne, kunne, conne, kane, kan, *ne.* can, *prät.* cûde, cûđe, *me.* kude, cuþe, couþe, *ne.* could, *präteritopräsens, wissen, verstehen, können.*

cunne *s.* cyn.

cunnian, *me.* cunne, *ne.* con, *prät.* cunnode, *schw. v. II, versuchen, prüfen.*

cuom *s.* cuman.

cuppe, *me.* cuppe, *ne.* cup, *schw. f., becher.*

custome, *ne.* custom *gewohnheit.*

cuþ *s.* cûđ. cuþe *s.* cunnan.

cvom *s.* cuman.

cwacian. *me.* quaken, *ne.* quake, *prät.* cwacode, *me.* quaked *und* quoke, *schw. v. II, me. auch st. v. IV, zittern.*

cweartern, *me.* quarterne, *st. n., gefängnis.*

cweđan, *merc.* cwæþan, *nh.* cwœđa, cveđa, cueđa, cuođa, *me.* queđen, *prät.* cwæđ. *nh.* cvæđ, cvęđ, cveđ, cueđ, cvœđ, cuæđ, *me.* cwęđ, queþ, quaþ, quađ, quat, quod, *ne.* quoth, *pl.* cwædun, cwædon, *nh.* cvœdon, cwêdun, *me.* cwæden, *part.* cweden, gecweden, *me.* iqueden, gecwæden, *st. v. I a, sagen, sprechen, nennen;* cwist þû *oder* cweþe gê *in fragen* = *lat.* num, -ne.

cwellan, *me.* cwellen, quelle, *ne.* quell, *prät.* cwealde, *schw. v. I b, töten.*

cwêman, *me.* cweman, queme, *pz. me.* icwemed, *schw. v. I b, zufriedenstellen, gefallen.*

cwên, *me.* kwene, quene, *ne.* queen, *st. f., königin.*

cwencan, *me.* cwenche, *me.* quench, *schw. v. I b, löschen.*

cwic, cucu, *me.* quik, *ne.* quick, *adj., lebendig, lebend.*

cwice, *Ep.* quiquæ, quicæ, *me.?, ne.* quitch-, couch-(grass), *schw. f., quecke.*

cwiddian, *me.* quidde, *prät.* cwiddode, *schw. v. II, sagen.*

cwide, *me.* quide, *st. m., wort, rede.*

cwist, cwœđa *s.* cweđan.

cwom, cwômu(n) *s.* cuman.

cŷđan, *me.* kyđen, kiþen, kiþenn, cuđe, kuđe, *prät.* cŷđde, cydde, *me.* cudde, kydde, kid, kyd, *schw. v. I b, künden, verkünden, zeigen, bekannt machen.*

cŷđđ, *me.* kiþþe, *ne.* kith, *st. f., kunde, bekannte gegend, heimat.*

cŷđde *s.* cŷđan.

cŷđniss, cŷđnis, cŷđnisse, *st. f., zeugnis.*

cŷgan, *prät.* cŷgde, *schw. v. I b, rufen.*

cym *s.* cuman.

cyme, *me.* kime, *st. m., ankunft.*

cym(m)a *s.* cuman.

cyn, *me.* cun, kun, *ne.* kin, *gen.* cynnes, *me.* cunnes, kunnes, *nh. pl.* cynno, *st. n., geschlecht, art, weise.*

cynd, *me.* kinde, kynde, kende, kynd, *ne.* kind, *st. f.?, natur, natürliche eigenschaft, art, geschlecht.*

cynde, *me.* kynde, *ne.* kind, *adj., natürlich, angeboren, angestammt.*

cynedôm, *me.* kinedom, *st. m., reich, herschaft.*

cynerîce, kynerîce, *me.* kineriche, *st. n., reich.*

cynerôf, *adj., sehr berühmt.*

cynescrûd?, *me.* kinescrud, *st. n., vornehme kleidung.*

cynesetl, *me.* kinesetle, *st. n., thron.*

cynestôl, *me.* kinestol, *st. m., thron.*

cyning, kyning, kyninc, cining, cing, *me.* kyng, king, *ne.* king, *st. m., könig.*

cynlic, *adj., passend.*

cyrran *s.* cierran.

cyrtel, cyrtil, *me.* kirtel, *ne.* kirtle, *st. m. (nh. auch n.?), rock, hemd.*

cyssan, *me.* kissen, kysse, kesse, *ne.* kiss, *prät.* cyste, *me.* keste, *schw. v. Ib, küssen; mc. vb.-sb.* kyssyng.
cytee *s.* cite.

D.

ð- *s.* þ-.
dæd, *me.* dede, *ne.* deed, *st. f., tat, handlung.*
dæg, *me.* dæi, daȝ, daȝȝ, daȝh, dai, day, dei, daye, *ne.* day, *pl.* dagas, *me.* daȝes, daȝhess, dæies, dayes, daiis, dais; *dat. pl.* dagum, *me.* dawe (broȝt of lyves dawe), *st. m., tag;* tô dæge, *me.* to day, *ne.* to-day *heute.*
dægred, *me.* daired, *st. n., tagesanbruch.*
dæl, *me.* del, dal, dol, *ne.* deal, dole, *st. m., teil, anteil.* sum del *sehr;* never a del *nicht im geringsten.*
dælan, *me.* deale, *ne.* deal, *schw. v. Ib, teilen, abteilen, scheiden, trennen.*
dampne, *ne.* damn *verurteilen.*
dar *s.* durran.
darað, dareð, daroð, *st. m., wurfgeschoss.*
dære *s.* dêore.
dærne *s.* dyrne.
darrst, darstæ, darste *s.* durran.
daunger, *ne.* danger *macht, gewalt.*
daunte, *ne.* daunt *bezähmen, kasteien.*
dawe, day(e) *s.* dæg.
dæþ *s.* dêað.
de *s.* deien.
dêad, *nh. auch* dêod, *me.* dead, died, ded, deed, dede, *ne.* dead. *adj., tot.*
dêað, dêð, *nh.* dêoð, *merc.* dêad, *me.* deað, deaþ, dead, dieð, deð, dæþ, deeth, deþ, deth, ded, dede, *ne.* death, *st. m., tod.*
dêaðdæg, *nh.* dêothdæg, *me.* deethday, *st. m., todestag.*
dêadiga, dêodiga *nh., schw. v. II, sterben.*
deale *s.* dælan. dear *s.* durran.
dearf *nh., me.* derf, derff, *adj., kühn; dazu me. adv.* derfly.
dêaw, *me.* dew, deu, *ne.* dew, *st. m. n., tau.*
deciple *s.* disciple.
declare, *ne.* declare, *prät.* declaret, *auseinandersetzen, erklären.*
dêd *s.* dôn.
dede *s.* dæd, dêad, dêað, dôn.
deðe *s.* dêað.
deðen *s.* þeþen.
dee *s.* deien. deed *s.* dêad. deeth *s.* dêað. defel *s.* dêofol.
defend, *ne.* defend *abwehren.*
defens, *ne.* defence *verteidigung.*
dêgol, *me.* diȝel, *adj., heimlich.*
dei *s.* dæg.
deien, deie, deye, de, dee, *ne.* die *sterben; vb.-sb.* deyng.
del *s.* dæl.
delay, *ne.* delay *verzögerung, aufschub.*
delite, *ne.* delight *entzücken, genuss.*
delytte, *ne.* delight *ergetzen.*
dêma, *me.* deme, *schw. m., richter.*
dêman, *nh.* dœma, dôma?, *me.* demen, deme, *ne.* deem, *prät.* dêmde, *me.* demed. *part.* dœmid. gedêmed. *me.* idemed, idemd, *schw. v. Ib, richten, urteilen über (acc.), verurteilen, erklären, meinen, aussprechen.*
demembre, *ne.* dismember *zerstückeln.*
dennian, *prät.* dennade, dennode: *nur* XII 24. *Ettmüller rät* lubricum fieri. *andere denken an* dynnan. *vgl. me.* dennien *verstecken, ne.* den *in einer höhle wohnen.*
dente, *ne.* dent, *pz.* dent, *auszacken, eindrücken?*
dêoð *s.* dêað.
dêodiga *s.* dêadiga.
dêofol, *me.* deofel, deovel, devell(e), dyevel, devel, *ne.* devil, *gen. me.* deofles, dovles, defless, *pl. me.* deofles, deovles, deoflen, *gen.* deoflene, *st. m. n., teufel.*
dêop, *me.* dep, *ne.* deep, *adj., tief.*
dêor, *me.* deor, der, *ne.* deer, *st. n., tier, rotwild.*
dêore, dîore, dŷre, *me.* deore, dære, dere, *sup.* derrist, *ne.* dear, *adj., teuer, wert, geschätzt.*
dêore, *me.* deore, dure, *adv., teuer.*
dêorwurð, dêorwurðe, *me.* deorewurðe, *adj., teuer, kostbar.*
dêoth- *s.* dêað-.
deovel *s.* dêofol.

depart *verteilen*, departyng *scheiden.*
der *s.* durran. dere *s.* dêore.
dereinen, *ne.* derai(g)n *streitig machen, als eigentum behaupten.*
derf, derfly *s.* dearf.
derian, *me.* derie, *schw. v. I a, schaden.*
derne, dernli *s.* dyrne. derrist *s.* dêore.
des, *ne.* dais *hochsitz.*
desert, *ebenso ne. verdienst, verschuldung;* for d. of *zum lohne für.*
dêst *s.* dôn.
det, *ne.* debt *schuld.*
deth. deþ *s.* dêad.
devel *s.* dêofol.
devocyoun, *ne.* devotion *andacht, hingebung.*
devoutly, *ebenso ne. in ehrerbietiger, andächtiger weise.*
dew, *ne.* due, XXXIII 61 *gebührender weise.*
deye, deyng *s.* deien.
dîacon, *me.* diakne, dekne, *ne.* deacon, *st. m., diacon.*
dîc, *me.* dich, diche, *ne.* dike, ditch, *st. m., später f., graben.*
dide, dieđ *s.* dôn. died *s.* dêad. dieđ *s.* dêađ.
dihtan, *me.* diȝte, *nc. veraltet* dight, *schw. v. Ib, bestimmen, anordnen.*
dinges mere? XII 108.
disciple, deciple, *ne.* disciple *jünger.*
discipul, *st. m., jünger, vgl.* disciple.
discomfyten, *ne.* discomfit, *pz.* discomfyt, *besiegen, vernichten.*
diseß, *ne.* disease *unruhe, mühsal, beschwerde.*
dispise, dispiß, *ne.* despise *verachten.*
dispit, *ne.* despite *verachtung, trotz, wut.*
dispitwisly, dispitously, *ne. (veraltet)* despiteously *in wut, wütend.*
dispoyle, *ne.* despoil *entkleiden.*
distroye, *ne.* destroy *zerstören.*
dœđ *s.* dôn.
Dofere, *me.* Dovere, *ne.* Dover, *schw. f., stadtname.*
dœg *nh.* = dôgor, *st. n., tag.*
dohtor, *me.* douhter, douther, *ne.* daughter, *unrgl. f., tochter.*
dol, *me. ne.* dull, *adj., töricht.*
dol *s.* dæl.
dol, *ne. veraltet* dole *(vgl.* doleful) *schmerz.*
dôm. *me.* dom, *ne.* doom, *st. m., urteil, gericht, ruhm;* dômes dæg, *me.* domes dei (dai), *ne.* doomsday *jüngster tag; me.* domes man *richter.*
dôm, dœma *s.* dêman.
dôn, *me.* don. doon, done, do, doo, *ne.* do, *präs. ind. sg.* 2. dêst, *me.* dest, dost; 3. dœđ *(merc.* dođ *wohl schreibfehler),* dêđ, *me.* deđ, deþ, dieþ. dođ. doþ. doth; *imper. merc.* dôa; *prät.* dide, dyde, *pl.* dydun, dêdon. *me.* dide, dyde, dede. dude, did; *part.* dôn, *merc.* gedœn, *me.* idon, ydon, ido, ydo, don. done, *unregelmässig. v.. tun, lassen; stellvertr.; umschr.* (deđ ihealden); dôn from *entfernen aus;* do to dede *töten;* don to gode (laðe) *gutes (böses) tun;* don afurst *aufschieben;* do for to se *sehend machen;* do wai *hör' auf, ach mir;* don milce *gnädig sein;* don justise *strafen;* don of *von sich fern halten, ablegen;* dôn on *anziehen.*
done = ðone *s.* sê. donne *s.* þonne.
dorste *s.* durran.
dote, *ne.* dote *kindisch sein.*
doughty *s.* dyhtig. douhter *s.* dohtor. doun *s.* dûn.
doutable *furchtbar.*
doute. *ne.* doubt, *prät.* doutide, *zweifeln, fürchten.*
douther *s.* dohtor.
Dovere *s.* Dofere.
dovles *s.* dêofol.
dowellen *s.* dwellan.
doþþepers *(Karls des grossen) zwölf pairs.*
draf *s.* drîfan.
dragan. *me.* draȝan, draȝen, drawe, draw, *ne.* draw, *prät.* drôg, trôg, *me.* drog, drouȝ. drouh, drowȝ, drogh. drow. *part.* dragen. *me.* ydraȝe, drawe, *st. v. IV, ziehen (trs. u. intr.), erziehen, aufziehen, eilen,* drawe fra *entziehen, wegnehmen* (euele draȝe XXXI 90 *allzuwörtlich für frz.* malmener).
draȝt brigge *zugbrücke.*
dranke *s.* drincan. drapen *s.* drepan.

dreamen *s.* drêman.
dreaven *s.* drêfan.
dreccan, *me.* drecchen, *prät.* drehte, *schw. v. Ib, quälen, plagen, anfechten.*
drede, *ne.* dread *furcht.*
drede *s.* ofdrêdd.
dreding *s.* ondrêdan.
drêfan, *nh.* drœfa, *me.* dreaven, *part.* gedrêfed, gidrœfid, *me.* idreaved, *schw. v. Ib, betrüben, beunruhigen, peinigen.*
dreid *s.* ondrêdan.
drêman, *me.* dreamen, *ne.* dream, *schw. v. Ib, jubilieren, sich freuen.*
drencan, *me.* drenche, *ne.* drench, *prät.* drencte, *schw. v. Ib, tränken, ertränken.*
dreng, *me.* dreng, *st. m., mann, vasall.*
drêogan, *me.* dreoȝen, *ne. mit dialectischem anstrich* dree, *prät. pl.* drugon, *st. v. III, ertragen, leiden.*
drêor, *st. m. oder n., blut.*
drêorig, drêorî, *me.* dreri, *ne.* dreary, *adj., traurig.*
drepan, *me.* drepe, *prät. pl. me.* drapen, *part.* drepen *und* dropen, *me.* drepit, *st. v. I a b (me. auch schwach), treffen, erschlagen, töten.*
drîfan, *me.* drifen, drive, dryve, *ne.* drive, *prät. me.* draf, drof *st. v. II, treiben.*
drihten, -an, -on, -e *s.* dryhten.
drinca, *me.* drynke, *schw. m.. trunk.*
drincan, *me.* dringan, drinken, drinche, drynke, *ne.* drink, *prät. sg.* dranc, *me.* dranke, *pl.* druncun; *part.* gedruncen, *me.* idrunke, *st. v. Ic, trinken, inf. bei* âsendan. *me.* yeve *(auch mit* to), bydde.
drof *s.* drîfan. drœfa *s.* drêfan.
drog, drogh, drouȝ, drow, drowȝ *s.* dragan.
dros, *me.* dros, *ne.* dross, *geschl.?, ohrenschmalz.*
druncen, *me.* drunken, drunke, *st. n., trunk, trunkenheit.*
druncun *s.* drincan.
drŷge, *kent.* drêge, *me.* druie, drie, dreie, *ne.* dry, *adj., trocken.*
dryhten, dryctin, drihten, *me.* drihtan, drihton, drihten, dryȝtyn, drihte, *st. m., herr, gott.*
dryncan, *prät.* dryncte, *schw. v. Ib, tränken.*
drynke *s.* drinca, drincan. dryve *s.* drîfan.
dude *s.* dôn. duelle *s.* dwellan.
duerg *s.* dweorg.
dugan, *me.* duȝen, dowen, *prs.* dêah, *pl.* dugon, *prät.-prs., taugen, tüchtig sein; pz. prs. kent.* dugunde *ausgewachsen?*
duk, duke, *ne.* duke *herzog.*
dull *s.* dol.
duly, *ne.* duly *gebührend, genau.*
dûn, *me.* dune, *ne.* down, *st. f., anhöhe, hügel;* of dûne, adûn, *me.* a dune, dune, a dun, dun, adoun, doun, *ne.* down *hinunter, herunter, nieder, hin. me.* up end dun *auf und ab.*
dure *s.* dêore.
durling *s.* dŷrling.
durne *s.* dyrne.
durran, *me.* durren, *präs. ind. sg.* 1. dear, *me.* dar, der, *ne.* dare. 2. dearst, *me.* darrst, *plur.* durron, *prät.* dorste, *nh.* darstæ, darste, *me.* dorste, durste, durst, *präteritopräs., wagen, me. auch dürfen.*
duru, *me.* dure, *st. f., tür.*
duryng, *ne.* during *während.*
dvnvilt = dû ne wilt.
dvsidi XIV, 14 *s.* 44?
dwellan, *me.* dwellen, dowellen, dwelle, duelle, dwell, *ne.* dwell, *prät.* dwealde, *me.* duelt, *schw. v. Ib, hindern, aufhalten, me., wie ne., sich aufhalten, verweilen, bleiben, wohnen.*
dweoluhde, dweolde *irrtum.*
dweorg, *Ep.* duerg, *me.* dwergh, dwerf, *ne.* dwarf, *st. m.?, zwerg.*
dwolian, *schw. v. II., irren.*
dwollic, *adj., töricht, dumm.*
dyde *s.* dôn.
dyevel *s.* dêofol.
dyhtig, *me. ne.* doughty, *adj., tüchtig, tapfer.*
dyngne *würdig.*
dynnan. *me.* dinien, *ne.* din, *prät.* dynede, *schw. v. I a, tönen, dröhnen.*
dynt. *me.* dynt, *ne.* dint, *st. m., schlag.*
dyppan, *me.* duppen, dippen, *ne.* dip, *schw. v. Ib, eintauchen.*
dŷrling, *me.* durling, *ne.* darling, *st. m., liebling.*

dyrne, derne, *me.* durne, derne, dærne, *adj. u. adv., heimlich, versteckt; dazu me.* dernli *adv.*

E.

êac, æc, êc, êc, *me.* ec, ek, ech, eke, *ne.* eke, *adv., auch, ebenfalls.*

êaca, *me.* eke, *schw. m., vermehrung;* tô êacan, *me.* tekenn *dazu, obendrein.*

eaƌ *leicht (vgl. ae.* îeƌe, ŷƌe, êaƌe, *adj., leicht; besonders aber comp., wie* êaƌfynde *leicht zu finden).*

êaƌe, *me.* eaƌe, eƌe, eþe, *adv., leicht.*

êaƌelic, *me.* eþeli, *adj., leicht, unbedeutend, harmlos.*

êaƌhrêƌig, *adj., glücklich.*

êaƌig, êaƌeg, *me.* edi, ȝedi, *adj., reich, glücklich, selig.*

êaƌmêƌu, *me.* æƌmeden, *f. sg. oder n. plur?, leichter sinn, freude.*

êaƌmôƌlîce, *me.* æƌmodliche, *adv., demütig.*

êaƌmôƌniss, *me.* eaƌ-, edmodnesse, *st. f., demut.*

eafora, afora, afara, eofora, *schw. m., nachkomme, sprössling, kind.*

êage, *merc.* êge, *me.* eȝe, eie, eyȝe, yȝe, ee, *ne.* eye, *schw. n., auge.*

eahta, *nh.* æhtu, *me.* eighte, *ne.* eight, *zw., acht.*

eal *s.* eall.

ealch *s.* æl̂c.

eald, *kent. gen. pl.* eldra, *me.* eald, ald, old, hold, *ne.* old; *comp.* ieldra, yldra, *merc. nh.* ældra, *me.* uldre, ældre, eldere, elder, *adj., alt;* ûre ieldran, *me.* ure ældrene *unsere vorfahren.*

ealdgenîƌla, *schw. m., alter feind.*

ealdian, ealdigan, *me.* ealdien, elde, *prät.* ealdode, *schw. v. II, altern, alt werden.*

ealdor, aldor, *me.* alder, *st. m., ältester, oberster, fürst, herr.*

ealdor, *st. n., alter, leben.*

ealdorlang, -long, *adj., lebenslang.*

ealdormon, *nh.* aldormonn, *me.* alderman, *ne.* alderman, *st. m., fürst, vorgesetzter.*

ealdorsâcerd, *merc.* aldur-, *st. m., oberpriester.*

ealgian, *prät.* ealgode, *schw. v. II, schützen.*

eall, eal, all, *me.* eall, eal, eæll, æll, æl, all, al, *ne.* all; *gen. plur.* ealra, *me.* ealre, alre, alþer, *adj., all, ganz, vollständig.* al þat tu mai *mit aller macht.*

eall, *me.* eal, al, alle, *ne.* all, *adv., all, ganz: mè.* al one, *ne.* alone *allein.*

ealles, *adverbialer gen., durchaus, ganz und gar.*

eallnîwe, *adj., ganz neu.*

eal-meahtig, allmehtig, allmectig, ælmihteg, ælmihtig, ælmiehteg, almechttig, *me.* ealmihtiȝ, allmahtiȝ, almichti, almihti, almihty, *ne.* almighty, *adj., allmächtig.*

ealneg = ealne weg, *me.* alneway, alwayis, *ne.* alway, always, *adv., immer.*

êalond, *nh.* êolond, *st. n., eiland, insel.*

ealswâ, eallswâ, *me.* ealswa, alswa, alsua, also, alsuo, alzuo, ealse, alse, ase, aze, als, alls, alss, as, *ne.* also, as, *adv., conj., ganz so, eben so, so, auch, etwa; wie, als, da, als ob; me.* ase to, *ne.* as to *was betrifft.*

ealu, ealo, *gen. dat.* ealoƌ, aloƌ, *me.* ale, *ne.* ale, *urgl. n., bier.*

eam *s.* êom.

êam, *me.* eom, em, *st. m., oheim.*

eani *s.* ânig.

eard, *me.* erd, *st. m., land.*

eardi(g)an, *me.* erdien, *schw. v. II, wohnen.*

eardung, *me.* erding, *st. f., wohnung.*

êare, *me.* ere, *ne.* ear, *schw. n., ohr.*

êargeblond, *st. n., meeresgemisch, wogendes meer.*

earh, *me. plur.* ærwe, *adj., träge.*

earm, *me.* earm, erm, *adj., arm, elend.*

earm, *me.* arm, *ne.* arm, *st. m., arm.*

earming *s.* ierming.

earn, *me.* arn, ern, *ne.* erne, *st. m., aar, adler.*

earnung, *me.* earninge, *ne.* earning, *st. f., verdienst.*

eart, *nh.* arƌ, *me.* ert, art, *mit pron.* ertu, artu, *ne.* art, 2. *sg. präs. ind., bist; nh.* arun, *me.* aren, arn, are, ere, ar, *ne.* are,

pl. präs. ind.. sind. seid. def. v., s. bêon. êom, wesan.
êast. *me.* est, on est. *adv., im osten.*
êastan, *me.* esten, *adv., von osten.*
êasterdæg, *me.* esterdei. *ne.* Easterday. *st. m., ostertag.*
eatas *s.* etan.
eatdêavde *s.* ætŷwan.
eatollic, *me.* eatelich. atelich. *adj., schrecklich. entsetzlich.*
eaxl. exl. *me.* axle. *st. f., achsel.*
ebriscgedîode, *st. n., hebräische sprache.*
êbylgdu *s.* æbylgdu.
ec *s.* êac.
ece. *me.* eche, *ne.* ache, *st. m., schmerz.*
êce, êci, æce. *me.* eche, *adj., ewig.*
eced, *st. n. und m., essig.*
ecg. ecgg, *me.* egge. *ne.* edge, *st. f., schneide, schwert.*
ech *s.* ælc, êac. eche *s.* ece, êce.
echte *s.* æht. eðe *s.* êaðe.
êðel, œðel. *me.* eþel. *st. m., erbsitz, erbe, heimat.*
edlêan, *kent.* ædlêan, *me.* edlen, *st. n., vergeltung. lohn.*
edlete *leicht zu lassen, wertlos, gleichgiltig.*
edmodnesse *s.* êaðmôdniss.
edwît. *me.* edwit. *st. n., vorwurf, hohn.*
edwîtan, *me.* edwiten, *schw. v. Ib, und st. II, vorwürfe machen, schmähen.*
een *s.* êage. efen *s.* æfen.
efencristen, *me.* emcristen, *ne.* even Christian, *adj. und subst., mitchrist.*
êfern *s.* æfen.
efete, *me.* evete. newte, *me.* eft, newt. *schw. f.. eidechse.*
effray *s.* afray.
effraytly *in schrecken. erschreckt.*
efter *s.* æfter.
efne. *me.* evene, even, evyn, *ne.* even, *adv., eben, gerade, just, gleich.*
efning. evening, eming *person von gleichem rang; mit possessivpronomen, z. b.* þin e. = *deinesgleichen, dir gleich.*
efre *s.* æfre.
efreni *irgend ein.*
efsian, *me.* evesien, *part.* geefsod. *schw. v. II, scheeren, die haare schneiden.*
efstan, *me.* eftin *(Anglia* I 31), *prät.* efste. *schw. v. Ib, eilen.*
eft, *me.* eft, efte, *adv., wider, widerum, zurück.* eft sôna, sôna eft, *me.* eftsone, eftsonis *sogleich, wider, bald.*
efter, eftir *s.* æfter.
ege, *me.* eige, eie, æie, *st. m., schrecken, furcht, scheu.*
êge, eȝe *s.* êage.
egesa, egsa, *merc.* ægsa, *me.* eȝese, eise. *schw. m., schrecken, furcht, ehrfurcht.*
egeslic, *me.* eislich, *adj.;* egeslîce, *me.* eisliche, *adv., schrecklich.*
egh-, ęgh- *s.* ægh-.
eglan, *me.* eilen, *ne.* ail, *schw. v. Ib, belästigen.*
êgland *s.* îegland.
ego *schrecken* XIII, 4 *nh.* = ege *oder* = *got.* (un-)agei.
êhtan, *merc.* œhtan, *schw. v. Ib, verfolgen.*
ehte *s.* æht.
eiðer *s.* æghwæðer. eie *s.* êage, ege.
êigland *s.* îegland.
eisfull. *me.* easeful *erfreulich.*
eisliche *s.* egeslic. eitte *s.* æht. ek(e) *s.* êac. elch *s.* ælc. eld *s.* ieldu. elder(e) *s.* eald. elde *s.* ieldu. eldra *s.* eald.
ellen, *me.* elne, *st. n., mut, kraft, tugend.*
ellenrôf, *adj., stark, mutig.*
ellenwôdness. *st. f.. eifer.*
ellenþrîst. *adj., kühn, mutig.*
elles. *me.* elles, ellis, ellys, *ne.* else. *adv.. anders. sonst;* elles hware *anderswo.*
elmes-, elmesse *s* ælm-.
eln, *me.* elne, elle, *ne.* ell, *st. f., elle.*
elþêodig, *me.* elþeodi, *adj., zu einem andern volke gehörig, fremd.*
em *s.* êom. embe *s.* ymbe.
embiht *s.* ombiht. emcristen *s.* efn-. en *s.* on. eming *s.* efning.
enarme *waffnen, rüsten.*
enbrace, *ne.* embrace *umarmen.*
encheysoun *grund, veranlassung.*
encombre, *ne.* encumber *in verlegenheit, bedrängnis bringen.*
encrese, *ne.* increase *wachsen, zunehmen.*
end *s.* endian, ond.
ende, *me.* ende, end, *ne.* end, *st. m., ende.*

endebyrdnes, -ness, *st. f., reihenfolge, ordnung;* þurh endebyrdnesse *der reihe nach.*
endelêas, *me.* endelies, endles, *ne.* endless, *adj, endlos, ewig.*
enderdai: þis e. *neulich.*
endian, *me.* enden, ende, end, *ne.* end, *schw. v. II, enden, beenden, vollenden, aufhören; vb.-sb.* endung. *me.* ændenge, endinge, endyng. *ne.* ending.
endlufun, endleofen, *merc.* enlefan, *nh.* ællefne. *me.* endleofan, endlefan, enlevene, *ne.* eleven, *zahlw., elf.*
endure, *ebenso ne. dauern, währen.*
ene, enes *s.* êne.
engel, *merc.* ængel, *me.* engel, ængel, *plur. me.* engles. *gen.* engle *und* englene. *st. m., engel.*
Engle, *nom. plur., Angeln.*
englisc, *me.* englissc, ennglissh, *ne.* English, *adj., englisch.*
engliscgereorde, *st. n., englische sprache.*
eni *s.* ênig. enlefan, enlevene *s.* endlufun.
ennmy, *me.* enemy *feind.*
entent, *ne.* intent *absicht, sinn.*
entering, *ebenso ne. das eintreten, eingehen.*
eny *s.* ênig.
êode, *me.* eode, *def. v., ging.*
eodorcan, oðercan, *part. präs.* eodorcende. *schw. v., widerkauen.*
eoðre *s.* ôðer. êolond *s.* êalond.
eom *s.* êam.
êom, *merc.* eam, *nh.* am, *me.* eom, æm, am, ham, *ne.* am; 2. *sg. s.* eart; 3. *sg.* is, ys. *me.* is, ys, iss, his, es, *ne.* is; *plur.* sind, synd, sint, synt, sindun, syndon, siendon, siondon, siondan, *me.* sunden, sendde *(vgl. unter* eart); *cj. sg.* sîe, sî. sîg. *nh.* sê. *me.* si, *plur.* sîen, sîn, *def. v., sein; vgl. auch* bêon *und* wesan.
eorðbifung, *me.* eorðbefunge, eorðbefiunge, *st. f., erdbeben.*
eorðe, *me.* eorðe, eorþe, erþe, erthe, *ne.* earth. *schw. f., erde; me.* erthe movyng, e. schakyng *erdbeben.*
eorðhrêrnisse *nh., f., erdbeben.*
eorðlic, *me.* eordlich, erthely, *ne.* earthly, *adj., irdisch.*
eorðstyrennis *merc., st. f., erdbeben.*
eorl, *me.* eorl, erl, erld, *ne.* earl, *st. m., edler mann, graf.*
eornan, iornan, *me.* eornen, renne, *ne.* run, *prät.* arn, *me.* orn, ran, *plur.* urnon, *me.* urnen, *st. v. Ic, rinnen, rennen, laufen.*
eornoste, *adv., eifrig. heftig.*
êorodcyst, -cist, *st. f., schar.*
eorre *s.* yrre.
eorþe *s.* eorðe. eoten *s.* etan.
êow, êower *s.* gê. er *s.* hêr, êr.
ere *s.* êare, eart. erest *s.* ærest.
erfewordnis *s.* yrfeweardnes.
erl, erld *s.* eorl.
erlich *s.* êrlice.
erm *s.* earm. ermðu *s.* iermðu. erming *s.* ierming.
ermine, *ne.* ermine *hermelin.*
ermitage *s.* hermytage.
erninge *s.* earnung.
errour, *ne.* error *irrtum.*
ert, ertu *s.* eart. erthe, erþe *s.* eorðe.
es *s.* êom, hê.
escapen, ascapen, eschape, scape, *ne.* escape. *prät.* eschapit, *entlaufen, entrinnen, entfliehen.*
escen *s.* âscian.
escheve, eschewe, *ne.* eschew *vermeiden; vb.-sb.* eschevyng.
ese *s.* aise.
esol, *st. m., esel.*
êst, *me.* este, *st. m. f., gunst, leckerbissen.*
est, -er *s.* êast, -er. êswîc *s.* æswîc. et *s.* æt.
etan, *nh.* eata, *me.* æten, eoten, ete, hete, *ne.* eat. 3. *sg.* ytt, *merc.* iteð, *prät.* æt, *me.* ete, *plur.* æton, *me.* æten, *part.* eten, *me.* yeten, etyn, *st. v. Ia, essen, verzehren.*
ete *s.* æt.
etforen *s.* ætforan.
eure *s.* gê. euþer *s.* æghwæðer.
evel(e) *s.* yfel(e). even *s.* æfen. even, evyn *s.* efne.
evening *s.* efning. eventid *s.* æfentîd. evenyng *s.* æfnung.
ever, evere, evereich, everi, everuych, -rych, evre *s.* æfre. evete *s.* efete.
evyn *s.* æfen. ewill *s.* yfel. exl *s.* eaxl.
expresse, *ne.* express *ausdrücken, erzählen.*

eyȝen *s.* êage.
eyr, *ne.* heir *erbe.*
eþe *s.* êaðe.
eþem *s.* âdm.

F.

fable, *plur.* fablis, *ne.* fable *fabel, erdichtung.*
fæc, *st. n., zeitraum, zeit.*
face, *ne.* face *gesicht, antlitz.*
fâcenlîce, *adv., betrügerisch.*
fâconlêas, *adj.. truglos, echt.*
fæder, *me.* fæder, feder, fader, faderr, vader, fadir, *ne.* father, *gen.* fæder, *nh.* fadores, *me.* fæder, fader, faderr, federes, *urgl. m., vater.*
fæderlêas, *me.* faderles, *ne.* fatherless, *adj., vaterlos.*
fâge, *me.* feȝe, *adj., zum tode bestimmt, dem tode verfallen, tot.*
fægen, *me.* fagen, fayn, fawen, fawe, *ne.* fain, *adj., erfreut, willig, gern.*
fæger, *kent. sup.* fegerest. *me.* feier, feir, fayr, vayr, veir, *ne.* fair, *adj., schön; das neutrum davon* fæger, *me.* veir *schönheit.*
fægere, *me.* veire, faire, feier, *adv., in schöner, freundlicher, gehöriger weise.*
fægerhâd?, *me.* vayrhed *schönheit.*
fægnian, fagnian, *me.* fainen, fawnen, *ne.* fawn, *prät.* fægnode, *schw. v. II, sich freuen.*
fâh, *schwach* (ge)fâ, *me.* fa, foo, *ne.* foe, *plur. me.* fan, fon, fais, foos, *adj., feindlich; subst., feind.*
fâh, fâg, *me.* fah, foh, fow, *adj., bunt, schillernd; me. sb., buntes pelzwerk.*
faht *s.* feohtan.
faile, *ne.* fail *fehl, irrtum.*
failen, *ne.* fail *fehlen*; faileþ *es fehlt an.*
faith, feith, fath, fay, *ne.* faith *glauben, treue.*
faithfull, feithfull, *ne.* faithful *treu, getreu, zuverlässig.*
faithfully, *wie ne., getreulich.*
fald, *Ep.* falæd, *me. ne.* fold, *geschl.?, hürde, stall.*
fale *s.* fela.
fâle, *me.* fale, *adj., treu, lieb, gut*; be fale of *bürgen für?*
falle *s.* feallan.
fals, *me.* fals, false, *ne.* false, *adj., falsch, unwahr*; *st. n., unwahrheit.*
falshed, *ne.* falsehood *falschheit, unwahrheit.*
falu *s.* fealo.
fan *s.* fâh.
fand *s.* findan. fandigan *s.* fondian.
faran, *me.* faren, farenn, fare, vare, *ne.* fare, *prät.* fôr, *me.* for, fore, *part.* faren, *st. v. IV, fahren, gehen, ziehen, verfahren, vergehen*; w shal i fare? *wie wird es mir gehen?*
fâran, *me.* fere. *ne.* fear, *schw. v. Ib, erschrecken.*
fære *s.* fŷr.
fârlic, *me.* ferli, *ursp. adj., schrecklich, plötzlich, wunderbar*; *dann me. subst., wunder, heldentat.*
færm *s.* feorm.
færscribæn *s.* forscrîfan.
faru, *me.* fare, *ne.* fare. *st. f., fahrt, verfahren.*
fæst, *me.* fast, fest. *ne.* fast, *adj., fest, festgehalten.*
fæstan, *me* festen, faste. *part. me.* fest, *schw. v. Ib, fest machen, befestigen, fesseln, binden*; *fasten.*
fæste. *me.* faste. fast, *ne.* fast. *adv., fest, rasch, sehr.*
fæsten, *merc.* festen, *me.* festen, *st. n., feste*; *fasten.*
fæstendæg. *kent.* festen-, *me.* vestendaȝ, *st. m., fasttag.*
fæstengeat, *st. n., tor einer feste.*
fæstnian, *me.* fæstnien, *ne.* fasten, *schw. v. II, befestigen.*
fæt, *me.* fat. *ne.* vat. *plur.* fatu, *me.* faten, *st. n., fass, gefäss.*
fâtels, *me.* fetles, fetless *(Orm), st. m., behälter, sack.*
fath *s.* faith.
fâtniss, -nyss, *me.* fatnesse, *ne.* fatness, *st. f., fettigkeit.*
fâtt, *kent.* fêtt, *me.* fat, fet, *ne.* fat, *adj., fett, gemästet.*
fauȝt *s.* feohtan.
fawe *s.* fægen.
fay *s.* faith.
fayn *s.* fægen. fayne *s.* feyne.
fayr *s.* fæger. fe *s.* feoh.
fealdan, *me.* falden, vyealde, *ne.* fold, *prät.* fêold, *st. v. V, falten*; *me.* vyealdinde stol *fauteuil.*

feale *s.* fela.
feallan, *me.* fealle, vallen, falle, valle, *ne.* fall, *prät.* fêoll, *me.* fell, fel, felle, *part.* fallen, *me.* fallen, *st. v. V, fallen, stürzen, vorfallen, sich treffen*; f. apon *überfallen.*
fealo, *Ep.* falu. *me.* falow, *ne.* fallow, *adj., fahl.*
fealowian, *me.* valuwen, *ne. (veraltet)* fallow, *schw. v. II, fahl werden, verwelken.*
fear- *s.* feor-.
fearh, *Ep.* færh, *me. pl.* faren, *ne. (Shaksp.)* farrow, *st. m., schwein, ferkel.*
fearn, *me. ne.* fern, *st. n., farn.*
fêa(w), *me.* feaw. fiew, few, *ne.* few, *adj. wenig, gering.*
feccan, *me.* fecche. *ne.* fetch, *schw. urspr. def. v. I, holen.*
fechte *s.* feohtan.
fêdan, *nh.* fœda, feoda, *me.* fede, feede, *ne.* feed, *prät. me.* fedde, *part.* fêded, fêd, *me.* fedd, fedde, *schw. v. Ib, nähren. speisen, weiden.*
fêde. *st. n., gang.*
fêdelâst, *st. m., gangspur, gang.*
fêdemund, *st. f., ganghand, hand, die zum gehen dient.*
feder *s.* fæder.
federfotetd *vierfüssig.*
feede *s.* fêdan. feer *s.* feorr. feet *s.* fôt. fegerest *s.* fæger.
feghte *s.* feohtan. feh *s.* feoh.
feier, feir *s.* fæger. feith *s.* faith.
fel *in* wælfel, *me.* fel. fell, felle, *ne.* fell, *adj., grausam, kühn.*
fel *s.* feallan.
fela. feola, *me.* feole, veole, fele, vele, feale, fale. *subst. und adj., viel.*
fêlan, *me.* fele, *ne.* feel, *schw. v. Ib. fühlen, empfinden.*
felawe. *ne.* fellow *genosse.*
feld, *me.* feld, fild, fyld, *ne.* field, *st. m., feld.*
feld *s.* fylgan.
fele *s.* fela. felede *s.* fylgan.
fell, *ebenso me. ne., st. n., fell.*
fell, felle *s.* feallan. felle *s.* fel.
felloun, *ne.* felon *unmenschlich, grausam.*
fend *s.* fêond. fêng *s.* fôn. fêo *s.* feoh. feod *s.* fêdan.
fêogan, *merc.* fîgan, *prät.* fîode, *schw. v. II, hassen.*
feoh, *nh.* feh, *me.* feoh, feogh, fe, *ne.* fee, *gen.* fêos, *dat.* fêo, *st. n., vieh, geld.*
feoht, *me.* feoht, figt, fi3t, fight, viht, *ne.* fight, *st. n., kampf.*
feohtan, *me.* feghte, fi3te, fechte, fyghte, vi3te, *ne.* fight, *prät.* fealt, *me.* faht, fau3t, *pl.* fuhton, *me.* fo3te, foght, *part. me.* fo3t, *st. v. Ic, fechten, kämpfen*; *davon me.* vi3tinge, fechtinge *kampf.*
feola *s.* fela.
feol'an, *merc. präs. conj.* fele, *me.* felen, *st. v. Ic, später Ib, haften.*
feole *s.* fela.
fêoll *s.* feallan.
fêond, fiond, *me.* feond, fend, *ne.* fiend, *pl.* fŷnd, fînd, *merc.* fêond, *me.* fund, fendes, *m., feind, teufel.*
fêorda. *me.* feorde, *ne.* fourth, *zahlw., vierter.*
feorh. *me.* vor, *st. n. m., leben.*
feorm, fiorm, fyrm. *nh.* færm, *me.* veorme, ferme, *st. f., gastmal, genuss, nutzen, gebrauch.* lŷtle fiorme dâra bôca wiston *wussten mit den büchern wenig anzufangen.*
feorr, feor, *nh.* fearr, *me.* feorr, ferr, veor, fer, ver, ferre, feer, *ne.* far, *comp. me.* fyrre, *adj. und adv., fern, weit, sehr*; o fere = *ne.* afar *in die ferne, weithin, in hohem masse?*
feorran, *nh.* fearran. *me.* ferren, *adv., von fern.*
fêos *s.* feoh.
fêower, *me.* four, fowr, fowwre, *ne.* four, *zahlw., vier.*
fêowertig. *me.* fowwerrti3, vourti, *ne.* forty, *zahlw., vierzig.*
fer *s.* feorr. fŷr.
fêran, *nh.* fœra, *me.* feren. *prät.* fêrde, *schw. v. Ib, fahren. gehen.*
ferde *s.* fâran. fere *s.* feorr.
fergan, ferian. *me.* ferien. fere, *ne.* ferry, *prät.* ferede, *schw. v. Ia, bringen, schaffen.*
ferli *s.* færlic. ferre *s.* feorr.
fers. uers. *st. n., vers.*
ferst *s.* fyrst. fest- *s.* fæst-.
fet, fette *s.* fôt.
feter, fetor, *me.* feter, *ne.* fetter, *st. f., fessel.*

few *s.* fêaw.
feyne, fayne, *ne.* feign, *prät.* fayned, feynet, *part.* feynit, *erdichten.*
fier *s.* fŷr.
fierst, first, *me.* furst, *st. m. f., frist, zeit, aufschub; me.* don a furst *verschieben, zögern.*
fiewe *s.* fêaw.
fîf, *fl.* fîfe, *me.* fif, five, fyve, vyve, fiwe, *ne.* five, *zahlw., fünf.*
fîfta, *me.* fifte, *ne.* fifth, *zahlw., fünfter*
fîftig, fîfteg, *me.* fifti, fyfti, *ne.* fifty, *zahlw., fünfzig; psalmenabschnitt.*
fîgende *s.* fêogan.
figt, fight *s.* feoht. fiȝte *s.* feohtan.
fil, fillen(n) *s.* fyllan. fild *s.* feld.
fin, fyn, *ne.* fine *ende.*
fînd *s.* fêond.
findan, *me.* finden, finde, fynde, *prät. sg. ae. und me.* fond, fand, funde, *plur.* fundon, *part.* funden, *me.* founden, founde, ifunde, *st. v. Ic und schw., finden, verschaffen, besorgen, erfinden, dichten;* wæs funden *existierte.*
fîodun *s.* fêogan.
fîond *s.* fêond.
fiorm *s.* feorm.
fir *s.* fŷr.
fir'as, *m. plur., menschen.*
firgengât, *pl. Ep.* firgingætt, *f., gemse.*
first *s.* fierst, fyrst.
fisc, fix, *me.* fix, fixc, fisx, fisc, fisch, fysch, fische, *ne.* fish, *st. m. (doch gen. plur. nh. auch* fiscana), *fisch; coll., fische.*
fiscere. *me.* fisschere, fischer, *ne.* fisher, *st. m., fischer.*
fiscian, *nh.* fisciga, *me.* fisschen, fysche, *ne.* fish, *schw. v. II, fischen.*
fiscnett, *me.* fiscnet, -nett, *st. n., fischnetz.*
five, fiwe *s.* fif.
fix, fixc *s.* fisc.
fixoð, -að, *me.* fissoð, *st. m., fischfang.*
flân, *me.* flon, *st. m. f., geschoss, pfeil.*
flæsc, *me.* flec, flessch, flessh, vless, *ne.* flesh, *st. n., fleisch.*
flæsclic, *me.* vlesslich. *ne.* fleshly. *adj., fleischlich.*
flæsclîce, *me.* flesliche, *adv., dem fleische nach.*
flêah, *st. m.?, neben* flêa, *schw. m., me.* flee, *ne.* flea, *floh.*
flêam, *me.* flem, *st. m., flucht;* mid flêame *flüchtig, fliehend.*
flec *s.* flæsc.
*flêdan, *me.* fleden. *prät. me.* fledde, *ne.* fled, *schw. v. Ib, strömen, fliehen.*
flee *s.* flêogan. flêman *s.* flŷman.
flêogan, *me.* flyghe, flye, flee, *ne.* fly, *prät.* flêah, *plur.* flugon, *part.* flogen, *st. v. III. fliegen; davon verbals. me.* fly(e)ghyng(e).
flêon, *me.* fle, *ne.* flee, *prät.* flêah, *pl.* flugon, *me.* flugen, *part.* flogen, *st. v. III. fliehen (mischt sich mit dem vorhergehenden).*
fless, flessch, flessh *s.* flæsc.
flicce, *me.* flicche. *ne.* flitch, *pl. kent.* flicca, *st. n., schinken.*
flittenn, *ne.* flit *ziehen, eilen.*
flôc, *me.* floke, *ne.* flook, fluke, *st. f.?, butte.*
flocc, *me.* flok, *ne.* flock, *st. m., schar.*
flôd, *me.* flod, *ne.* flood, *st. m. n., flut.*
flôr, *me.* flor, *ne.* floor, *st. m. f., flur, boden.*
flot, *me.* flot, *ne.* float, *st. n., schwimmen, seefahrt.*
flota, *me.* flote, flot. *schw. m., schiff, ae. auch seeräuber, me. auch flotte.*
flour, *ne.* flower *blüte.*
flôwan, *me.* flowen, *ne.* flow, *st. v. V, fliessen.*
flugen *s.* flêon.
flye, fly(e)ghyng(e) *s.* flêogan.
flŷman, flêman, *me.* flemen. *part.* geflêmed, *schw. v. I b, in die flucht schlagen.*
fôeda *s.* fêdan.
foght, foȝt *s.* feohtan. fol- *s.* full-.
fol, *ne.* fool *tor, narr.*
folc, *me.* folc, folk, follc, volk, folke, *ne.* folk, *st. n., volk, pl. völker, leute, menschen.*
folcstede, *st. m., volkstätte, kampfplatz.*
folctoga, *schw. m., volksführer, fürst.*
folde, *me.* folde, *schw. f., erde.*
foldweg, *st. m., erdweg.*
fole XXXII 122? *s.* stape f.

folgian, *me.* folȝen, follȝhenn, *ne.* follow, *schw. v. II, folgen, verfolgen, durchführen.*
folie, *ne.* folly *torheit, sünde.*
folk, follc *s.* folc. follȝhenn *s.* folgian.
folm, *st. f., hand.*
fon *s.* fâh.
fôn, *me.* fon, fong, *prät.* fêng, *me.* feng, venk. *pz. nh.* gefôn, *st. v. V, fangen, fassen, greifen, empfangen, anfangen.* tô rîce f. *die regierung antreten.*
fond *s.* findan.
fondian, fandigan, *me.* fonde, vondi, *schw. v. II, versuchen, sich überzeugen; me.* fonde after *fragen nach,* vondi of *zu etwas zu verführen suchen.*
fong *s.* fôn. foo *s.* fâh. foote *s.* fôt.
for, fore. *me.* for. forr. vor, fore. *ne.* for, *präp., vor, für, wegen, um-willen, anstatt, bei (z. b. beschwören, bitten);* for drede *aus furcht;* for no þyng, for non auȝt *um keinen preis;* forþâm, forđêm, forđon, forđŷ, *me.* forþi, forrþi, forþy, forthy, forrþat *deshalb; me.* forhwi, *weshalb; me.* vorzoþe, *ne.* forsooth *fürwahr; me.* for *vor inf. allein oder mit* to *zu, um zu;* for đêm (þâm, þon) *mit oder ohne* þe, *me.* fordi þe, forrþi þatt, forþi. forr þatt. vor þet, for đon *und endlich blosses* for, *conj., weil, denn; bei Wycliffe auch „dass".*
fôr, *me.* fore, *st. f., fahrt.*
foran, *me.* foren, *adv., im voraus;* foran tô *vor; adv. vorher.*
forbærnan, *me.* forbernen, *prät.* forbærnde, *schw. v. Ib, verbrennen.*
forbêodan. *me.* forbeden, *ne.* forbid, 3. *sg. präs.* forbŷt, *me.* forbut. *prät.* forbêad, *me.* forbed, *st. v. III. verbieten.*
forberan. *me.* forberen, vorberen, *ne.* forbear, *prät. sg. 2 me.* vorbere. *part.* forboren, *st. v. Ib, nachsicht haben mit jemandem.*
forceorfan, *me.* forkerven, *prät.* forcearf, *st. v. Ic, zerschneiden, abschneiden.*
forđ, *me.* forđ, forþ, forth, fourth, furth, forþe, *ne.* forth, *adv., vor, vorwärts, hin, heraus, hervor, weg;* forđ mid *zugleich mit; compar.* furđor, -ur, *me.* forđere, *ne.* further *fürder, weiter.*
fœrde *s.* fêran.
fordêman, *me.* fordemen, *schw. v. Ib, verurteilen.*
fordgeong, *me.* vorđȝong, *st. m., fortschritt, erfolg.*
fordôn, *me.* fordon, *ne.* fordo, *urglm. v., zu grunde richten.*
forđon *s.* furđum, for.
fordrencan, *me.* fordrenche, *schw. v. Ib, trunken machen.*
forđsiđ, *me.* vorđsiđ, *st. m., weggang, hingang, tod.*
forê *s.* for.
forebysn, *me.* vorbisne, vorbysne, *st. f., beispiel, muster.*
forecweđan, *pz. kent.* forecuæden, *st. v. Ia, vorhersagen, -anführen, -bestimmen.*
foregenga, *schw. m., diener, dienerin.*
forelîora *nh., schw. v. Ib, vorangehen.*
foremêre, *adj., vor anderem besprochen, berühmt.*
foresecgan, *me.* forsay, *prät.* foresægde, *pz. me.* forsaide, *ne.* foresaid. *schw. v. Ib, vorhersagen, vorher erwähnen.*
foresprêc, *me.* vorespeche, *st. f. vorrede.*
forgân, *me.* forgaa, *ne.* forego, *defect. st. v., vorbeigehen, verzichten auf.*
forgiefan, forgyfan, *me.* forȝiven, *ne.* forgive, *prät.* forgeaf, *part.* forgifen. *st. v. Ia. vergeben, verleihen. schenken.*
forgiefness, *me.* for-, vorȝivenesse, *ne.* forgiveness, *st. f., vergebung.*
forgieldan, -gyldan, *me.* forȝelden, *part.* forgolden, *st. v. Ic, vergelten.*
forgietan, forgitan, *ne.* forȝite, forȝute, *ne.* forget, *part. me.* forȝyte, *st. v. Ia, vergessen.*
forglopnid *erschreckt.*
forgnagan, *me.* forgnaȝe, *st. v. IV, zernagen, zerreissen.*
forgrindan, *part.* forgrunden, *st. v. Ic, vernichten.*
forgrôwan, *me.* forgrowe, *st. v. V, verwachsen;* forgrowe in his vysage *durch einen bart unkenntlich geworden.*

forȝut *s.* forgietan.
forgyltan, *me.* forgulte, *part. me.* forgult, *schw. v. I b, schuldig machen; pz. pass. schuldig.*
forhelan, *me.* forhele, *part. me.* forhole, *st. v. I b, verhehlen, verheimlichen.*
forhergian, *schw. v. II, verheeren.*
forhogde *s.* forhycgan.
forhogdniss, -hogod-, -hogeness, *st. f., verachtung.*
forhtigan, *schw. v. II, fürchten.*
forhtmôd, *adj., furchtsamen sinnes.*
forhtniss, *st. f., befürchtung, furcht.*
forhwierfan, *kent.* forhwerfan, *schw. v. Ib, verkehren.*
forhycgan, *prät.* forhogde, *schw. v. Ib, verachten.*
forlâtan, *kent.* forlêtan, *me.* forlæte, forlete, 3. *sg. prs. ind. kent.* forlêt, *me.* forlet, *prät.* forlêt, *st. v. V, verlassen, verlieren, zurücklassen, aufgeben, unterlassen;* in forl. *hineinlassen.*
forlêosan, *me.* forleosen, forlesen, vorlesen, *prät. sg.* forlêas, *pl.* forluron, *part.* forloren, *me.* forloren, vorloren, *st. v. III, verlieren, zugrunde richten;* here treothes *brechen.*
forma, *me.* forme, *schw. zahladj., erster.*
forme, fourme, *ne.* form *gestalt.*
formen, *ne.* form, *prät.* formed, *bilden, schaffen.*
fornicacion, *ne.* fornication *unkeuschheit.*
forrow *vor.*
fors, force, *ne.* force *gewalt;* ma na fors *sich nichts daraus machen, sich nicht darum kümmern.*
forsacan, *me.* forsake, vorsake, *ne.* forsake, *prät.* forsôc, *me.* vorsoc, forsook, *st. v. IV, entsagen, ausschlagen, aufgeben, im stiche lassen.*
forsaide *s.* foresecgan.
forscrîfan, *Ep. part. pass.* færscribæn, *st. v. II, verurteilen.*
forsêon, forsîon, 3. *sg. präs. ind. kent.* forsîoð, *st. v. Ia, verachten.*
forsittan, *me.* forsitten, *prät.* forsæt, *st. v. I a, versäumen, unterlassen (mit instr.).*
forsoth(e) *s.* sôð.
forst, *me.* vorst, *ne.* frost, *st. m., frost.*
forstelan, *me.* forstelen, *prät.* forstæl, *pl.* forstâlon, -an, *nh.* -stêlun, *me.* -stælen, -stalan, *st. v. I b, wegstehlen.*
forstondan, *me.* forstanden, *prät.* forstôd, *st. v. IV, verstehen.*
forswelgan, *st. v. Ic, verschlingen.*
forswerian, *me.* forswerien, *ne.* forswear, *prät.* forswôr, *part. ae. me.* forsworen, *st. v. IV, falsch schwören, pz. meineidig.*
fort, vort, forte, forto *bis.*
forth, forþ *s.* ford.
forwiþ *vor;* forwiþ þan *vorher.*
forwrêgan, *me.* forwreȝen, *schw. v. Ib, anklagen.*
forwundian, *me.* forwundien, *part.* forwundod, *schw. v. II, verwunden.*
forþon *s.* for.
fôt, *me.* fot, foot, vot, *ne.* foot, *pl.* fêt, *merc. nh.* fêt, *me.* fet, feet, fette, *dat. pl.* fôtum, *me.* fote, foote, *urglm. m., fuss.*
fotte *holen.*
foundande *s.* fundian. founde(n) *s.* findan.
four *s.* fêower. fourme *s.* forme. fourth *s.* ford.
fowhel, fowl *s.* fugel.
fowr, fowwerr, fowwre *s.* fêower.
fra, fro, *ne.* fro, *präpos., von; conj., seitdem.*
fraist *versuchen, prüfen, forschen.*
fram *s.* from.
frâsiga *nh., schw. v. II, fragen.*
frætewian, *me.* fretien, *ne.* fret, *part.* gefrætewod, *schw. v. II, schmücken.*
frayne *s.* fricgan.
fre *s.* frêo.
frêa, *gen.* frêan, *schw. m., herr.*
fream- *s.* frem-.
frêfran, *merc.* frêfran, *me.* frevren, *schw. v. I, trösten.*
fremde, fremede, *me.* fremede, fremde, *adj., fremd, unverwant.*
fremman, *me.* fremmen, *schw. v. Ia, fördern, vollbringen.*
fremsum, *merc.* freamsum, *adj., gütig.*
fremsumness, *me.* fremsomnes, *st. f., wohltat.*

frenchype *s.* frêondscipe.
frend *s.* frêond.
Frenschemen, *ne.* Frenchmen *Franzosen.*
frêo, frîo, frî, *me.* fre, vri, *ne.* free, *adj., frei, edel.*
frêodôm, *me.* fredom, *ne.* freedom, *st. m., freiheit, vorrecht.*
frêond. *me.* freond, vreond, frend, *ne.* friend. *pl.* frȳnd. frêond, frêondas. *me.* frund, freond, vreondes, frendys, *urgl. m., freund, verwanter.*
frêondlîce, *me.* frendli, *ne.* friendly, *adv., in freundschaftlicher, freundlicher weise.*
freondman, vreondman *verwanter.*
frêondscipe, *me.* frenchype, *ne.* friendship, *st. m., freundschaft, verwantschaft.*
fretan, *me.* freten, *ne.* fret, *st. v. I a, fressen.*
fricgan, fricgean. frignan. *me.* freinen, frayne, *prät. sg.* frægn, *pl.* frugnon, *part.* gefrigen, gefrugnen. *st. v. I ac, fragen, erfragen, erforschen.*
friđ. *me.* friþþ, *st. m. n., friede, ruhe.*
friđian. *me.* fridie, *schw. v. II, in frieden erhalten, in ruhe lassen.*
frigti *furchtsam:* frigtifagen *fürchterlich (d. h.. sehr) erfreut?*
frîo *s.* frêo. friþþ *s.* friđ. fro *s.* fra.
frôd, *adj., klug, alt.*
frôfor, *me.* frovre, *st. f., trost.*
frœfrende *s.* frêfran.
from, fram. *me.* from, vrom, vram, *ne.* from, *präp., von; vor (bei* âhȳdan).
frome *s.* fruma.
fromlîce, *adv., in tüchtiger weise, mutig, rasch.*
frovre *s.* frôfor.
fruma, *me.* frome, *schw. m., anfang; me.* atte frome *besonders, vorzugsweise.*
frumcenned, *me.* frumkenned. *adj., erstgeboren;* mine frumcennedan = primogenita mea *meine erstgeburt.*
frumgâr, *st. m., vorkämpfer, fürst.*
frumsceaft, *me.* frumschaft, *st. f., schöpfung.*
frund *s.* frêond.
frute *kröte.*
frymđ, *me.* frumþe, *st. f., anfang.*
fugel, *me.* fuȝel, fowhel, fowl, *ne.* fowl. *st. m., vogel.*
fuguldæg, *st. m., tag, an dem fleisch gegessen werden darf.*
fûl, *me.* ful, *ne.* foul, *adj., faul, stinkend, unrein.*
fulđ *s.* fyllan.
fulđe *s.* fȳlđ.
fulfremman, *vgl. me. part.* fulfremed, *schw. v. I a, vollbringen, bewirken.*
full. *me.* full. ful, *ne.* full, *adj., voll, vollständig* (feond *entschieden); adv., sehr.*
fulle *s.* fyllan.
fullendian, *me.* fulendien, *schw. v. II, vollenden.*
fullforþenn *vollenden.*
fullfyllan, *me.* fulfillen, folvellen, vulvellen. volvelle. fulfill, *ne.* fulfil, *schw. v. I b, vollfüllen, erfüllen, voll füllen.*
fullian, *schw. v. II, erfüllen, ausführen.*
fulligean, *nh.* fulwvia, *me.* fulli. folwe, *schw. v. II, taufen.*
fullwyrcan. *me.* fullwirrkenn, *part. me.* fullwrohht, *urglm. schw. v., fertig bauen.*
fulne *s.* full.
fulpinet *genug gemartert.*
fultum. *ebenso me., st. m., hilfe, unterstützung.*
fultumian. *part.* gefultumod, *schw. v. II, helfen, unterstützen.*
fulwvande *s.* fulligean.
fund *s.* fêond.
funde *s.* findan.
fundian, *me.* founde, *schw. v. II, irgend wohin streben, eilen.*
furđor, -ur *s.* forđ. fur(e) *s.* fȳr.
furđum, fordon, *adv., eben. gerade, selbst, auch nur.*
furh, *dat. pl. Ep.* furhum, *me.* furgh, forw, *ne.* furrow, *f., furche.*
furst, *s.* fierst, fyrst. furth *s.* forđ.
fûs, *me.* fus, fous, *adj., bereit zu gehen, bereitwillig.*
fyfti *s.* fiftig.
fyghte *s.* feohtan. fyld *s.* feld.
fȳlđ, *me.* fulđe, fyltbe, *ne.* filth, *st. f., unreinheit, schmutz.*
fylgan, fyligan, *me.* filgen, felgen, felen, 3. *sg. präs. ind. kent.* feld, *prät.* fylgde, fylide, *me.*

filgede, felgede, felede, *schw. v. Ib. folgen, verfolgen.*
fyllan, *me.* fillenn, fulle, fille, *ne.* fill, *prät.* fylde, *me.* fylde, *part.* gefylled, gefyld, *me.* filledd, *schw. v. Ib, füllen, erfüllen.*
fyllan, fellan, *me.* felle, fulle, *ne.* fell, *prät.* fylde, *part.* gefylled, *schw. v. Ib, fällen, töten.*
fyllo *(casus obl. gewöhnlich* fylle), *me.* fulle, *ne.* fill. *f., fülle.*
fyn *s.* fin. fŷnd *s.* fēond. fynde *s.* findan.
fŷr, *me.* fur, fier, fer, fær, fir, fyre, *ne.* fire, *st. n., feuer.*
fyrdwîc, *f.?, lager.*
fyrhto, fyhtu, fyrihto, *me.* friȝt, *ne.* fright, *f., furcht, schrecken.*
fyrm *s.* feorm. fyrre *s.* feor.
fyrst, *me.* furst, fyrst, first, ferst, verst, *ne.* first, *adj. u. adv., erster, zuerst.*
fŷsan, *me.* fusen, *prät.* fŷsde, *schw. v. Ib, bereit machen, rüsten, sich rüsten.*
fysch *s.* fisc. fysche *s.* fiscian. fyve *s.* fif.

G.

gaaď *s.* gân. gad-, gæd- *s.* gead-.
gæde *s.* geēode. gaf, ȝaf, ȝæfenn, ȝaff *s.* giefan. gæfu *s.* giefu.
gæild *s.* gield.
gain *s.* ongegn.
gal- *s.* geal-. gæliornise *s.* gel-. gam- *s.* gom-. gan *s.* -ginnan.
gân, *me.* gan, gon, gaa, ga, go, *ne.* go, 1. *sg. prs. ind.* gâ, *nh.* gǣ, 2. gâst, 3. gâď. *kent.* gēď, *me.* gaþ. goþ, *pl.* gâď, *me.* gaď, gaa, *imp. sg.* 2. gâ, *me.* ga. go, *pl.* 1. *me.* ga we, 2. gâď, *nh.* gâaď, *merc.* gâþ. *me.* gaþ; *pz. pass.* gegân. *me.* gon, goon, gane, gone, *ne.* gone, *def. verb., gehen.*
gane *s.* wona.
gange *s.* gongan.
ȝanne *s.* hwonne.
gâr, *me.* gar, gor, *st. m., geer, speer.*
gær *s.* geâr.
gârlēac, *Ep.* gârlēc, *me.* garlek, *ne.* garlic. *st. n., knoblauch.*
gârmitting, *st. f., geerzusammentreffen, schlacht.*
garnement, *ne.* garment *kleidung.*
gæst, *me.* gest, *ne.* guest, *st. m., fremdling, gast, feind.*
gâst, *me.* gast, gost, *ne.* ghost, *st. m., geist, seele.*
gâstcyning, *st. m., geisterkönig.*
gâstlic, *me.* gastliȝ, gastli, gostlich, *ne.* ghostly, *adj., geistlich, geistig.*
gâstlice, *me.* gostliche, *ne.* ghostly, *adv., im geistigen sinne.*
gat *s.* gietan. gæt *s.* giēt. gate *s.* geat, gietan. gave, ȝave(n) *s.* giefan.
gaynlych *gütig, gnädig.*
ge, *me.* ȝe *und participium s. einfaches verbum.*
gē. *me.* ȝe, ȝa. *conj., und;* (ægðer, gehueder) gē ... gē (... gē) *sowoh' als auch (... und).*
gê. gee, *nh.* giē, *me.* ȝe, ȝhe, ye, *ne.* ye, *pers. pr., ihr; gen.* ēower, *me.* ȝure; *dat.* iow, ēow, gēow, *nh.* iuh, *me.* eow, ȝuw. ȝou, ȝow, ȝu. yu; *acc.* ēowic. ēow, *nh.* îwih, iuh, *me., wie dat.; vom gen. possessivpronomen* ēower, *me.* eure, ȝour, your, yure.
gē, geâ *s.* iâ.
geæďele, *adj., angeerbt, angestammt.*
geador, *adv., zusammen;* ætgædere, *nh.* ætgadre, ædgeadre. *me.* ætgædere, ætgadere, *ferner* tôgædere, *me.* togidere, togidre, togeder, *ne.* together *zusammen, beisammen.*
geadrian, *me.* gaderen, gederen, gedren, gadere, gedre, *ne.* gather, *part. me.* gaderid, gedrid. *schw. v. II, sammeln, versammeln, zusammenkommen; davon me.* gadering *versammlung.*
gealga, galga, *me.* galwe, *ne. pl.* gallows, *schw. m., galgen, kreuz.*
gealgian, *was* ealgian.
gealgtrēo(w), *me.* galwetre, *st. n., galgen.*
gealla, *merc.* galla, *me.* galle, *ne.* gall, *schw. m., galle.*
geæmetigian, *schw. v. II., frei machen von (mit gen.).*
ȝeanes *s.* ongegn.
geâr, *Ep.* gēr, *me.* gær, ȝer, yer, yeer, *ne.* year, *st. n. (selten m.), jahr.* thŷs gēri *heuer.*

gearcian, *me.* ȝeirken, *schw. v. II, bereiten.*
gearo, *me.* ȝeruh, *ne. (veraltet)* yare, *gen.* gearowes, *adj., bereit.*
gearo, gere, *adv., ganz und gar, genau.*
gearwe, *me.* gere, ger, *ne.* gear, *st. f. pl., rüstung, kleidung, einrichtung, gerät.*
gearwian, *me.* ȝarwen, *prät.* gearwode, *part.* gegearewod, *schw. v. II, bereiten, rüsten.*
geat, *merc.* get, *me.* ȝet, ȝate, gate, *nc.* gate, *st. n., tor.*
geâxian, *schw. v. II, erfahren.*
gebêacnian, *nh.* gibêcnia, *schw. v. II, anzeigen.*
gebed, *me.* ibede. *st. n., gebet.*
gebêded *s.* bêdan. gebêged *s.* bîgan.
gebêodan, *st. v. III, gebieten, melden.*
gebeorgan, *mc.* ibureȝen, *st. v. Ic, schützen.*
gebêorscipe, gebîor-, -scype, *st. m., trinkgelage, gastmal.*
geberan, *me.* iberen, *prät.* gebær, *st. v. I b, tragen.*
gebîdan, *me.* ibide, *prät.* gebâd, *st. v. II, abwarten (mit gen. oder acc.).*
gebiddan, *nh.* gibidda, *me.* ibidde, *prät. pl. merc.* gebêdun, *st. v. I a, bitten, beten.*
gebindan, *me.* ibinde, *prät. pl.* gebundon, *st. v. I c, binden.*
gebîor- *s.* gebêor-.
geblîdsian, geblîtsian, *me.* iblissien, *schw. v. II, freuen, erfreuen.*
geblindfellian *(Anglia IX, 36, 279), me.* blindfellen, *part.* blindfelde, *vgl. ne.* blindfold, *schw. v. II, die augen verbinden, blenden.*
gebrehtnia. giberhtnia *nh., schw. v. II, verherlichen.*
gebringan, *me.* ibringe, *prät.* gebrôhte, *urgl. v., bringen.*
gebrôdor, gebrôþer, gebrôðru, *me.* gebroðre, *m. pl., gebrüder.*
gecnâwan, cnâwan *Haupts Zs. 9, 407b, me.* icnawen, icnawe, iknowe. cnawen, cnawe, knawe. knowe, knaw, *ne.* know, *prät.* gecnêow, *me.* cnew, knew, *pz.* gecnâwen, *me.* knowen, *st. v. V, kennen, erkennen, verstehen.*
gecoren *s.* cêosan.
gecost, *adj., erprobt.*
gecuman, *me.* ycume, *prät. me.* ycom, *st. v. I b, hinkommen.*
gecwedan, *nh.* gicveđa, *me.* iqveþe, *prät. nh.* gicved, *st. v. I a, sprechen, sagen.*
gecwêman, *me.* iqueme, *prät. me.* iquemde, *schw. v. Ib, befriedigen, gefallen.*
gecwême, *me.* queme, *adj., bequem, angenehm.*
gecyndness, *me.* kyndenesse, *ne.* kindness, *st. f., freundlichkeit.*
gecyrran, *nh.* gicerra, *me.* icherran, *prät. nh.* gicerde, *schw. v. I b, wenden, sich wenden.*
gêđ *s.* gân.
gedæde *s.* gedôn.
gedafenian, *prät.* gedafenade, *schw. v. II, geziemen.*
gedælan, *kent.* gedêlan, *me.* idelen, *schw. v. Ib, verteilen* (tô ælmessan *als almosen*).
ȝede *s.* geêode.
gedere *s.* geador. gederen *s.* geadrian. ȝedi *s.* êadig.
gedihtan, *me.* idihten, *prät.* gedihte, *schw. v. I b, verfassen.*
gedih(t)nian, *schw. v. II, anordnen, einrichten.*
gedôn, *me.* idon, *pl. prs. ind.* gedôđ, *merc.* gedôaþ, *nh.* gedôeþ, *prs. cj.* gedôe, *prät. conj.* gedæde, *urgl. v., tun, machen.*
gedrêfednes, *st. f., verwirrung.*
gedrêfnes, *merc.* gedrœfniss, *st. f. verwirrung.*
gedren, gedrid *s.* geadrian.
gedrœf- *s.* gedrêf-.
gedurran?, *prät. nh.* gidarste, *prt.-prs., wagen.*
gedwimor, *me.* idwimor, *st. n., phantasiebild, einbildung.*
gee *s.* gê *und* iâ.
geêađmêdan, geêad-, *prät.* geêađmêdde, *me.*-mededе, -medode, *schw. v. I b, sich demütigen vor (mit dat.), anbeten* (*mit* tô).
geêcan *s.* geîecan.
geedlæcan, *kent.* gehyđlęcan, *schw. v. Ib, widerholen.*
geendian, *me.* ienden, *prät.* geendode, geendade, *schw. v. II, beenden; vb.-sb.* geendung *ende.*

geêode, *me.* geode, gæde, iede, ȝede, yede, *def. v., ging.* for hem ne yede *ihnen half nicht.*

ȝef, gef *s.* gief. ȝef *s.* giefan.

gefæstnian, *me.* ifastnen, *part. pass. merc.* gefestnad, *schw. v. II, befestigen.*

ȝefe *s.* giefu.

gefêa, *schw. m., freude.*

gefeallan, *me.* ifallen, ivalle, *prät.* gefêoll, *me.* ivel, *st. v. V, fallen, sich treffen.*

ȝefen *s.* giefan.

gefeoht, *me.* ifiht, *st. n., gefecht.*

gefeohtan, *prät.* gefealht, *st. v. I c, kämpfen, erkämpfen.*

gefêon, *prät.* gefeah, gefægon, *part.* gefegen, *st. v. I a, sich freuen (mit gen.).*

gefêra, *me.* ifere, ivere, *ne. (va.)* fere, *schw. m., gefährte.*

gefestnad *s.* gefæstnian.

gefeterian, *me.* ifeterien, *prät.* gefeterode, *schw. v. II, fesseln.*

gefettan, *me.* ifetten, *prät.* gefette, *schw. v. I b, holen, bringen.*

gefœn *s.* fôn.

gefôn, *me.* ifon, *prät.* gefêng, *pl.* gefêngon, *nh.* gifêngun, *unr. st. v. V, fangen, gefangen nehmen, fassen.*

gefrâge, *adj., berühmt.*

gefrêa *s.* gefrêogan.

gefremman, *prät.* gefremede, *schw. v. I a, vollbringen, tun.*

gefrêogan, *me.* ivreoiȝen, *merc. imp.* gefrêa, *schw. v. II, befreien.*

gefrignan, *nh.* gifrægna, gifregna, *me.* ifreinen, *st. v. I c, fragen.*

gefyldæ *s.* fyllan.

gefylled, *part. von* fyllan *oder* gefyllan *durch fällen, töten berauben (mit gen.).*

gegân *s.* gân.

gegærwan, *schw. v. I, bereiten, zurecht machen.*

gegearwian, *kent.* gegeorwian, *me.* iȝearwien, *schw. v. II, vorbereiten, zurecht machen.*

gegladian, *me.* igladien, *schw. v. II, erheitern, besänftigen.*

geglengan, *prät.* geglengde, *schw. v. I b, zieren, schmücken.*

gegnpæð, *st. m., feindespfad.*

gegnum, *adv., entgegen, hin.*

gegrîpan, *me.* igripen, *prät.* gegrâp, *st. v. II, ergreifen.*

gegyrdan, *nh.* gigyrde, *schw. v. I b, gürten.*

gehala (XIV 16) *verschrieben für* gehald, *s.* gehealdan.

gehâtland, *st. n., das gelobte land.*

gehealdan, *nh.* gehalda, *me.* ihealden, *prät.* gehîold, *nh.* gehêald, *st. v. V, erhalten, hüten, fassen.*

gehîeran, gehŷran, gehîran, *merc.* gehêran, *nh.* gehêra, gihêra, *me.* ihuren, iheren, yhere, yhyere, *schw. v. I b, hören.*

gehîerness, gehŷrness, *st. f., gehör.*

gehiltu?, *st. n. pl., griff.*

gehîran *s.* gehieran.

gehwâ, *nh.* gihuâ, *indef. pron., jeder (mit gen.).*

gehwæder, *kent.* gehueder, *ind. pr., jeder von beiden;* gehueder gê . . . gê *sowohl als auch.*

gehwâr, *me.* ihwer, uwer, *ne.* (ever-) ywhere, *adv., überall.*

gehwelc, gehwylc, *me.* iwhillc, uwilc, uwilch, *indef. pron., jeder; compos. me.* uwilc an *ein jeder.*

gehwerfan, gehwyrfan, *schw. v. I b, umwenden, verwandeln.*

gehydlęct *s.* geedlâcan.

gehyhtan, *schw. v. I b, hoffen.*

gehŷr- *s.* gehîer-.

geîecan, *kent.* geêcan, *schw. v. I b, vermehren.*

ȝeiȝen *schreien.*

ȝeirken *s.* gearcian.

gelæccan, *ne.* ilacchen, lache, *ne. va.* latch, *prät.* gelæhte, *schw. v. I b, fassen, ergreifen, fangen.*

gelâdan, *kent.* gelêdan, *me.* ileden, *schw. v. I b, geleiten, führen.*

gelâran, *kent.* gelêran, *me.* ylere, *schw. v. I b, lehren, me. auch lernen, kennen lernen.*

gelâstan, *me.* ileste, ilaste, 3. *sg. prs. ind. me.* ilest, ilast, *schw. v. I b, leisten, erfüllen, anhalten, dauern, währen.*

gelâswian, *imp. nh.* gilêswa, *schw. v. II, weiden.*

ȝeld *s.* gield. ȝelde *s.* gieldan.

gelêafa, *nh.* gilêofa, *me.* ileave, ilæfe, læfe, *schw. m., glaube.*

gelêdan *s.* gelædan.

geleornian, geliornian, *mc.* ilerne, *schw. v. II, lernen, kennen lernen, studieren.*

gelîc, *me.* ilich, ylich, ylych, iliche, lyke, *ne.* like, *adj., gleich, ähnlich; schw. form* gelîca, *me.* iliche, *-gleichen (z. b. me.* þin iliche *deinesgleichen); gleichviel* (of godes lihte).

gelîcc, *nh.* gilîce, *me.* iliche, yliche, *ne.* alike, *adv., in gleicher weise, gleich.*

gelîcian, *mc.* ilikien, *part. pass.* gelîcad, *schw. v. II, gefallen.*

gelîefan, gelŷfan, *me.* ileve, *imper. me.* ilef, *prät.* gelŷfde, *schw. v. Ib, glauben.*

gelîehtan, *nh.* gelihta, *schw. v. Ib, dämmern.*

gelimplic, *adj., geeignet, gelegen.*

gelîornis, gælîornis *nh., st. f., weggang; übers.* Galilaea.

ȝellpenn *s.* gielpan.

gelôcian, *me.* ilokien, iloken, *schw. v. II, ansehen, blicken, beobachten, halten.*

gelôme, *me.* ȝelome, ilome, lome, *adv., häufig, beständig.*

gelong, *mc.* ilong, *ne. veraltet* long, *adj., beruhend auf, abhängig von* (*me.* o, *ne.* of).

gelpan *s.* gielpan.

gelŷfan *s.* gelîefan.

gelŷfed, *part., geschwächt, vorgerückt (vom alter).*

gemaca, *me.* imake, make, *ne. veraltet* make, *schw. m., genosse,* (na make *nicht seinesgleichen).*

gemæded, gemædd, *me. ne.* mad, *pz., toll.*

gemælan, *me.* imelen, *schw. v. Ib, sprechen, sagen.*

gêman *s.* gieman.

gemâna, *me.* imone, ymone, *schw. m., gemeinschaft.*

gemæne, *me.* ymene, *adj. u. adv., gemeinsam;* him gemæne *miteinander.*

gemænelîce, *nh.* gim-, *adv., gemeinschaftlich.*

gemang *s.* gemong.

ȝeme *s.* gieme.

ȝeme(n) *s.* gieman.

gemearc, *st. n., gebiet, gegend.*

gemecca, -mæcca, *me.* macche, *ne.* match, *schw. m., gatte, gattin.*

gemêrsad *s.* mæran.

gemet, *me.* imet, *st. n., mass, angemessenheit; oft im deutschen durch ein adj. (angemessen) zu übersetzen.*

gemêtan, *merc.* gemœtan, *nh.* gimœta, 3. *sg. prs. ind.* gemêt, *me.* imeten, imete, ymete, *prät.* gemêtte, *merc.* gemœtte, *nh.* gimœte, *part.* gemêt, *schw. v. Ib, begegnen, treffen, finden.*

gemetegian, *part. pass. pl.* gemetgode, *schw. v. II, mässigen, mildern.*

gemong, gemang, *me.* imong, *st. n., menge, schaar,* on gemang, *me.* geonmang *verschrieben?, präpositionell 'unter', dafür später* gemong, gemang, *me.* imong *oder* onmang, amang, *me.* among, amonge, amonges, amang, *ne.* among, amongst.

gemôt, *me.* imot, *st. n., zusammenkunft, begegnung, beratung.*

gemunan, *me.* imunen, *präs.* gemon, geman, *pl.* gemunon, *cj.* gemyne, *prät.* gemunde, *präteritopr., sich erinnern, gedenken, (mit acc. oder gen.).*

gemynd, *me.* imunde, munde, mynde, mynd, mind. *ne.* mind. *st. f. n., erinnerung, gedächtnis, sinn.*

gemyndgian, gemyn(e)gian, *me.* imuneȝen, *schw. v. II, sich erinnern, im gedächtnis behalten.*

genêalæcan, *nh.* genêolêca, *prät.* genêalæhte, *nh.* genêolêcde, *me.* geneahlacte, genehlahte, geneohlacte, *schw. v. Ib, sich nähern, herankommen.*

genergan, *imp.* genere, *prät.* generede, *schw. v. Ia, retten.*

genêt *s.* genîedan.

genîedan, *kent.* genêdan, 3. *sg. prs. ind. kent.* genêt, *me.* inede, *schw. v. Ib, nötigen, zwingen.*

geniman, *nh.* ginima, *me.* inimen, *prät.* genam, *pl.* genâmon, *nh.* ginômun, -on, *merc.* genômen, *me.* genamen, *st. v. Ib, nehmen, gefangen nehmen, fangen, ergreifen.*

genôh, *me.* inoh, onoh, inouh, inou, anouȝ, *ne.* enough, *adj. und adv., genug.*

gentil, gentyl, *ne.* gentle (*vgl. ne.* genteel) *vornehm.*

gentilesse *vornehmheit.*
gentylete, *ne.* gentility *vornehmheit.*
gentylnesse, *ne.* gentleness *freundlichkeit, gnade.*
genumen *s.* niman.
genyhtsum, *adj., genügend, reichlich.*
geode *s.* geêode.
geoguđ, giogud, *me.* ȝeoȝeđe, *ne.* youth. *st. f., jugend.*
geoguđcnôsl, *st. n., jugendliche nachkommenschaft.*
geômor, *me.* ȝeomer, yemer, *adj., beklagenswert, traurig, kläglich.*
geômormôd, *adj., trauriggestimmt.*
geon, gion, *me.* gion, *ne.* yon, *pron., jener.*
geond, giond, *me.* ȝond, *ne.* yond, *präpos., über, über ... hin.*
geondwyrdan?, *prät. nh.* giondvearde, *schw. v. Ib, antworten.*
geong, giung, iung, *me.* ȝeong, ȝung, yung, ȝyng, *ne.* young, *adj., jung, jugendlich; compar. ae.* gyngra, gingra, *nh.* giungra, *me.* gingre, ȝongere, ȝeonger; *davon f.* gingre *dienerin.*
geonga *s.* gongan.
georn, giorn, *me.* ȝeorn, ȝern, *adj., gierig (mit gen.), eifrig.*
georne, *me.* ȝeorne, yerne, *adv., gierig, eifrig, dringend, inständig, sorgfältig, genau.*
geornfullness, *me.* ȝeornfulnesse, *st. f., eifer.*
geornlîce, *me.* ȝeornliche, *adv., eifrig, sorgfältig.*
ger *s.* gearwe. gêr, ȝer *s.* geâr.
gerâecan, *me.* irechen, *schw. v. Ib, erreichen, erlangen; ge'angen.*
geræstan, *prät.* geræste, *nh.* giræsti, gireste, *schw. v. Ib, rasten, ruhen.*
gere *s.* gearo, gearwe.
geredæ *s.* ongierwan.
gerêfa, *merc.* gerœfa, *nh.* grœfa, *me.* ireve, *ne.* reeve, *schw. m., vorsteher, beamter.*
geregne? gerêne, *nh.* gihrîne, *st. n., schmuck, zierat.*
geregnian, *nh.* gihrînia, *schw. v. II, schmücken.*
gereordian, *nh.* giriordia, gihriordia, *schw. v. II, speisen.*
gerest, *me.* irest, ireste, *st. n.?, rast, ausruhen.*
geriht, *me.* irihte, *st. n., gerade richtung.*
gerisenlic, *adj., passend, geeignet, anständig.*
gerœfe *s.* gerêfa.
gert *s.* gierwan. gertest *s.* gyrdan.
ȝeruh *s.* gearo.
gerûma, *schw. m., geräumiger ort.*
gerŷman, *me.* ȝerimen. irumen, *schw. v. Ib, erweitern, ausdehnen.*
gesald *s.* sellan.
gesâlđ, *me.* yselþe, *st. f., glück.*
gesâliglic, *adj., glücklich.*
gesamnian *s.* gesomnian.
gesætt *s.* gesittan.
gesætte *s.* gesettan.
gesceaft, *me.* ȝesceafte, shaffte, *st. f., schöpfung, geschöpf.*
gesceap, *st. n., schöpfung.*
gesceot, *st. n., geschoss.*
gescieppan, -scyppan, *prät.* gescôp, -sceôp, *st. v. IV, schaffen.*
gescyldan, *me.* ischilde, *schw. v. Ib, schützen.*
gese, gise, *me.* ȝise, *ne.* yes, *adv., ja.*
geseah *s.* gesêon.
geseald *s.* sellan.
gesêcan, *merc.* gesœcan, *nh.* gisœca, *me.* isechen, *prät.* gesôhte, *schw. v. Ib, suchen, aufsuchen, folgen.*
gesegen *s.* sêon *(oder* gesêon).
gesellan, *me.* isellen, *prät.* gesealde, *schw. v. Ib, übergeben, geben.*
gesên *s.* gesêon.
gesêon, gesîon, *nh.* gesêa, *fl.* gesêanne, *me.* iseon, iseo, gesyen, gese, yzy, 2. *sg. präs. ind.* gesihst, 3. *me.* yzyþ, *pl. präs. conj. merc.* gesên, *prät.* geseah, geseh, *nh.* gisæh, *me.* iseh, yzeȝ, 2. *sg. me.* iseie, *pl.* gesâwun, -on, *nh.* gisêgun, gesêgon, *me.* gesawen, geseagen, iseȝen, *part.* gesewen, gesegen, *st. v. Ia, sehen, ansehen, erblicken.*
gesetniss, gesettness, *me.* isetnesse, *st. f., festsetzung, bestimmung, testament.*
gesett *s.* gesittan.
gesettan, *me.* isetten, *prät.* gesette. *merc.* gesætte, *schw. v. Ib, hinsetzen, hinlegen, bestimmen, einsetzen.*
gesewen *s.* sêon *(oder* gesêon).

gesibb. *me.* isib, *adj., verwant.*
gesibbian, *schw. v. II, versöhnen, verbinden.*
gesîd, *st. m., genosse, gefährte.*
gesihd, gesyhd, *me.* isihde, sihte, si3te, syhte, sighte, si3t. sight. *nc.* sight, *st. f., gesicht, augen, sehkraft, anblick. vision.*
gesihst *s.* gesêon.
gesingan. *st. v. I c, singen, lesen (von der messe).*
gesîon *s.* gesêon.
gesittan, *prät. nh.* gesætt. *merc.* gesett. *st. v. I a, sitzen. besitzen.*
geslêan. *prät. pl.* geslôgon, *st. v. IV, erkämpfen.*
gesmidian, *nh. prät.* gismiodade. *schw. v. II, schmieden.*
gesôcan *s.* gesêcan.
gesoden *s.* sêodan.
gesomnian. gesamnian, *me.* isomnie, *schw. v. II, versammeln, sich versammeln.*
gesomnung, gesommnuncg. *me.* isommnunge. *st. f., versammlung, vereinigung.*
gespôwan. *prät.* gespêow, *st. v. V, von statten gehen, gelingen.*
gestîgan. *nh.* gistîga, *me.* istiȝen, *prät.* gestâh, *st. v. II, steigen, ersteigen.*
gestondan. *me.* istonden. *prät.* gestôd. *pl.* gestôdon. *nh.* gistôddun, *urgl. st. v. IV, stehen, sich stellen.*
gestrîenan, gestrŷnan, *me.* istreonen, *schw. v. I b, gewinnen.*
gestrongian. *schw. v. II, stärken.*
gesufl, *adj., zur zukost gehörig.*
geswencan, *me.* iswenchen, *schw. v. Ib, plagen, quälen.*
geswîcan, *me.* iswiken, *st. v. II, nachlassen, sich legen.*
geswinc, *me.* iswinch, *st. n., arbeit, erarbeitetes, gewinn.*
geswutelian, *me.* isutelien. *schw. v. II, offenbaren. verherrlichen.*
gesyhd *s.* gesihd. get *s.* gîet. ȝet *s.* geat, gîet.
getæcan, *me.* itechen, *schw. v. Ib, zeigen.*
getæl, *me.* itel, *st. n., zahl, erzählung.*
gete *s.* geat, gietan.
gete, *pz.* gett, *hüten, bewachen.*
geteald *s.* tellan.
geteld, *st. n., zelt.*
getêon, *nh.* getêa, gitêa, *me.* iteon. *prät. pl.* getugun, *st. v. III, ziehen, erziehen.*
getîdan, *me.* itiden, 3. *sg. prs. ind.* itit. *schw. v. Ib, sich treffen, geschehen.*
getrêowan, -trîowan, -trŷwan, *nh.* getrêwa. *schw. v. Ib, glauben, vertrauen (gibt* XIII 14 suadere *wider).*
getrymman, *nh.* gitrymma. *schw. v. I a, befestigen, bekräftigen.*
gett *s.* gete. ȝette *s.* gîet.
getwêogan, *prät. nh.* getwiede, *schw. v. II, zweifeln.*
geunrôtsian. *prät. nh.* giunrôtsade. *pz.* geunrôtsad, *nh.* giunrôtsad, *schw. v. II, betrüben, sich betrüben.*
ȝeve *s.* giefu. ȝeven *s.* giefan.
gewær (*Laud- hs. der Sachsenchr. zu 1095)?*, *me.* iwer, *ne.* aware, *adj., gewahr.*
gewelt *s.* gewyldan.
geweordan, gewurdan, *me.* iworþe, *prät.* geweard, *merc.* geward, *st. v. Ic, werden, geschehen, eintreten;* him geweard *sie kamen überein.*
geweordian, geuueordian, *me.* iwurdien, *schw. v. II, feiern.*
gewiht, *me.* iwicht, wiht, ȝiht, *ne.* weight, *st. n.. gewicht.*
gewildan *s.* gewyldan.
gewill. *selten* will, *me.* iwill. iwil, ywil, will. wil, wyll, wyl, *ne.* will, *st. n., wille, freude.*
ȝewilleliche *gern, willig.*
gewinn, *me.* iwinn, iginn, *st. n., streit.*
gewintrod, *nh.* givintrad, giwin(trad). *adj. (pz.), alt geworden, bejahrt.*
gewislîce, *me.* iwisliche, *adv., gewiss.*
gewiss, *me.* iwis, *adj., me.* iwis, wiss, iwysse, mid (myd) iwisse, *ne. va.* I wis, *adv., gewiss, fürwahr;* mid nane iwisse *durchaus nicht.*
gewitan, *me.* iwiten, *prt.-prs., wissen, kennen.*
gewîtan, 3. *sg. präs. ind.* gewît, *me.* iwiten, *prät.* gewât, *pl.* gewiton, *st. v. II, gehen, sich begeben.*
gewitness, -nyss, *me.* iwitnesse, witnesse, *ne.* witness, *st. f., zeug-*

nis; davon me. verb witnesse, *ne.* witness *zeuge sein, bezeugen und hievon me. vb.-sb.* witnessing *zeugnis.*

geworht *s.* wyrcan *oder* gewyrcan.

gewrit, *ne.* iwrit, *st. n., schrift, schriftstück, brief.*

gewuldrian, *pz. nh.* givvuldrad, *schw. v. II, verherlichen.*

gewunian, *nh.* gewuniga, giwuniga, gevuni(ga), *me.* iwunie, iwone, *prät.* gewunode, gewunade, *part.* gewunod, *me.* iwuned, iwoned, ywoned, *schw. v. II, sich aufhalten, bleiben, pflegen; me.* is iwuned *pflegt.*

gewurdan *s.* geweordan.

gewyldan, gewildan, *kent.* geweldan, 3. *sg. präs. ind.* gewelt, *me.* iwelden, welde, *ne.* wield, *prät.* gewylde, gewilde, *part.* gewyld, *schw. v. Ib, bewältigen, bezwingen, beherschen.*

gewyrcan, *me.* iwerche, *prät.* geworhte, *schw. v. I b, ins werk setzen, veranstalten* (fyrme), *dichten* (lêoð).

gewyrdan, *me.* iwreden, *schw. v. I b, vernichten.*

geþafian, *me.* iðavien, *schw. v. II, zulassen, gestatten, sich in etwas finden.*

geþeahtung, *merc.* geþæhtung, *st. f., beratung.*

geþencan, geðencean, *me.* iðenche, iþenchen, *prät.* geþôhte, *urglm. schw. v., gedenken, denken, sich erinnern, erwägen.*

geþêodan, *prät.* geþêodde, *schw. v. I b, verbinden, zufügen, einfügen.*

geþêode, geðîode, geðêode, *st. n., sprache.*

geþêodniss, *st. f., verbindung* (XI 8 *gibt es* appetitus *wider).*

geþêon, *me.* iðeon, iþeo, *prät.* geþêah, *me.* iþez, *pl.* geþugon, *part.* geþogen, *me.* iþozen, *st. v. II und III, gedeihen*; ich iðeo *es geht mir gut.*

geþolian, *me.* iðolien, *schw. v. II, dulden, ertragen.*

geþonc, *me.* iðanc, iþank, *st. m. n., gedanke.*

geþring, *me.* þryng, *dat.* þrynge, *st. n., gedränge.*

geþungen, *part., erwachsen, vollendet, vollkommen.*

ȝhe *s.* gê, iâ. gi- *s.* ge-.

gibæn *s.* giefan.

gibêlde *nh. (p. 50),* covered *nach Skeat, der es mit ae.* bold *zusammenbringt;* strengthened (*von* beald) *nach Bosworth-Toller.*

giberht- *s.* gebreht-.

gicel, *Ep.* gecel, *me.* ikil, *ne.* (ic)icle, *st. m.?, ciszapfen.*

gicerde *s.* geeyrran.

gidarste *s.* gedurran.

gidere *s.* geador.

giê *s.* gê.

gief, gif, gyf, *merc.* gęf, *me.* ȝief, gif, ȝif, ȝef, yif, yef, if, yf, iff, *ne.* if, *conj., wenn, ob.*

giefan, *me.* ȝieven, gyven, ȝiven, ȝyve, ȝive, yive, ȝefen, ȝeven, yeve, *ne.* give, *prät.* geaf, *me.* ȝef, ȝaf, ȝaff, yeaf, gaf, *pl.* geâfon, *me.* iafen, yeauen, ȝæfenn, ȝaven, ȝave, gave, goven, *part.* giefen, *Ep.* gibæn, *me.* ȝiven, ȝoven, ȝovun, *st. v. Ia, geben, schenken, hingeben, opfern.* goven hem ille *benahmen sich unttröstlich. mit inf. lassen.*

giefeðe?, gifeðe, *me.* ȝeveðe, *adj., verliehen, bestimmt.*

giefu, gifu, *k.* gæfu, *me.* ȝefe, ȝive, *st. f., gabe, geschenk, gnade.*

gield, gild, gyld, *me.* gæild, ȝeld, *st. n., bezahlung, vergeltung, steuer, abgabe.*

gieldan, gyldan, *me.* ȝelde, yelde, yeld, *ne.* yield, *pz.* golden, *me.* yyolde, ȝelde, *st. v. I c, bezahlen, vergelten.*

gielpan, gylpan, *me.* ȝellpenn, yelpe, *ne.* yelp, *st. v. I c, (sich) rühmen.*

gîeman, gêman, gŷman, *me.* ȝeme(n), yeme(n), *schw. v. I b, acht geben, hüten, halten, regieren, nach etwas streben.*

gîeme, *me.* ȝeme, *schw. f., sorgfalt, obacht.*

gierwan, *me.* gere, *prät.* gierede, *me.* gert, *schw. v. I, rüsten, machen lassen.*

giêt, gŷt, gît, giêta, gŷta, gita, *me.* giet, ȝyet, get, gæt, ȝut, ȝet, yet, ȝette, yete, *ne.* yet, *adv., noch, immer noch, schon.*

gietan, gytan, gitan *in compos., me. selbst.* gete, *ne.* get, *prät. me.* gat, gate, *pz. me.* ygete, *st. v. Ia, bekommen, erlangen, ergreifen, besorgen.*

gif, ȝif *s.* gief.

ȝif, ȝifđ *s.* giefan.

gif- *s.* gief-.

gifêngun *s.* gefôn.

gîfre, *me.* ȝivre, *adj., gefrässig, gierig.*

gihâmadi hine *p.* 50 'made himself at home with' *oder* 'made himself familiar with' *Skeat;* 'commendare?' *Bouterwek.*

gihrînia *s.* geregnian.

gihrîno *s.* geregne.

ȝiht *s.* gewiht. gihuæs *s.* gehwâ.

gim(m), *me.* ȝimm, *st. m., edelstein.*

gimstân, *me.* ȝimston, *st. m., edelstein.*

gin, *gen.* ginnes, *adj., weit, geräumig, gross.*

gindwadan, *prät.* gindwôd, *st. v. IV, überschreiten, durchschreiten, durchwandern.*

ginfæst, *adj., gross.*

gingra, -e *s.* geong.

ginnan *in compos., me. selbst.* ginne, *prät. me.* gan, gon, can, con, *pl.* gunne, gun, gan, *anfangen, oft (namentlich* can, con) *rein auxiliar: es findet sich auch* couth *in demselben sinne.*

giô *s.* iû. gio- *s.* geo-. girde, girte *s.* gyrdan.

girên *merc., st. n. und f., schlinge.*

ȝise *s.* gese.

git, *me.* ȝit, *gen.* incer, *dat.* inc, *acc.* incit, inc, *persön. pr. 2. pers. dual., ihr beide.*

gît(a) *s.* giêt.

gîtsere, *me.* ȝyscere (witteres = witceres = ȝitceres), *st. m., geizhals.*

giû *s.* iû. giung *s.* geong. Gius *s.* Jue. ȝiv- *s.* gief-.

giđrŷde *nach Bouterwek von* 'geđrya, operculo, loculo uel cista instruere'; *vgl. dazu* 'operire geþrya', 'expilatam aþryid' *in glossen. Skeat* 'made firm, bound', *der es dann =* giđrŷdde *nehmen muss.*

giđynge, *pl.* giđyngo, *nh. st. n., gedeihen.*

glæd, *me.* gled, *ne.* glad, *adj., heiter, froh.*

gladian, *me.* gladien, *schw. v. II, sich freuen.*

glædlîce, *me.* glaidly, *ne.* gladly, *adv., gern.*

glædmôd, *adj., heiteren sinnes.*

glædnis, *me.* glednesse, gladnesse, *ne.* gladness, *st. f., heiterkeit, freude.*

glædscipe, *me.* gledscipe, gledschipe, *st. m., freude.*

glaidly *s.* glædlîce.

glam *stimme, ruf.*

glêaw, *me.* gleu, *adj., klug.*

glêawhŷdig, *adj., klug.*

glêawmôd, *adj., klug.*

gled- *s.* glæd-.

glêd, *nh.* glœd. *me.* glede, *ne. veraltet* gleed, *st. f., (glühende) kohle.*

glengan, *part. pl.* glengede, *schw. v. Ib, zieren, schmücken.*

glêo, *Ep.* glîu, *me.* gleo, *ne.* glee, *st. n., freude, unterhaltung, musik.*

glêobêam, *me.* gleobeam, *st. m., freuden-, musik-holz, harfe.*

glêsan, *nh.* glœsa, *merc.* gleosan, *prät.* glœsde. *merc.* gleosede, *schw. v., glossieren.*

glîdan, *me.* gliden, glide, *ne.* glide, *prät.* glâd, *me.* glod, *st. v. II, gleiten, gehen, kommen.*

glîu *s.* glêo.

glœd *s.* glêd.

glôf, *Ep.* gloob, *me. ne.* glove, *st. f., handschuh.*

glorifie, -ye, *ne.* glorify *verherlichen.*

glorye, *ne.* glory *glorie.*

gloumbe *finster drein sehen, zornig sein.*

glôwan, *me.* glowe, *ne.* glow, *st. v. V, glühen, stralen.*

gnagan, *me.* gnaȝen, *ne.* gnaw, *st. v. IV, nagen.*

gnêađ, *me.* gnede, *adj., karg.*

gnornung, *st. f., trauer.*

go *s.* gân.

god, *me.* god, godd, gode, *ne.* god, *st. m., gott.*

gôd, *me.* god, good, guod, gud, gude, *ne.* good, *adj., gut; comp.* betra, betera, *me.* betre, betere, better, *sup.* betest, betst, *me.* betst, best; *st. n., gut, vermögen, gutes.*

godcund, *me.* goddcunnd, *adj., göttlich, geistlich.*
godcundlîce, *adv., von gott.*
godcundniss, *me.* godcunnesse, *st. f., göttlichkeit, gottheit.*
godlêas, *me.* godlies, *ne.* godless, *adj., gottlos.*
gôdness, *me.* godnesse, *ne.* goodness, *st. f., güte.*
godspell, *me.* godspell, goddspell, godspel, *ne.* gospel, *st. n., evangelium. me.* goddspellbok *evangelienbuch; me.* goddspellwrihhte *evangelist.*
gold, *ebenso me. ne., st. n., gold.*
goldhring?, *me. ne.* goldring, *st. m., goldring.*
gôma, *me.* gome, *ne.* gum, *schw. m., gaumen.*
gome *s.* guma.
gomen, gamen, *me.* gamen, gome, game, *ne.* game, *st. n., freude, spiel, musik.*
gomolferhđ, gamol-, *adj., alt.*
gon *s.* gân, ginnan. gone *s.* gân.
gongan, gangan, *nh.* gonga. geonga, *me.* gonge, gange, *prät.* gêng, gêong, *part.* gegangen, *st. v. V. gehen.*
good *s.* gôd. goon *s.* gân.
gôs, *me.* goos, *ne.* goose, *pl.* gês, *k.* gês, *st. f., gans.*
3ost- *s.* gâst-.
gou- *s.* gê.
goulen, *ne. dial.* gowl *heulen, wehklagen.*
goven, 3oven, 3ovun *s.* giefan.
grace, *ne.* grace *gnade, erlaubnis, glück.*
grâ̂dan, *me.* grede, *prät. me.* gradde, *schw. v. Ib, rufen, schreien.*
grâ̂dig, *Ep.* grêdig, *me.* gredi, *ne.* greedy, *adj., hungrig, gierig.*
grâ̂g, grêg, *me.* græi, gray, *ne.* gray, grey, *adj., grau; me. sb. grauwerk.*
graidly, graiþly *bereitwillig, eifrig.*
gram- *s.* grom-.
grânian, *me.* granien, *ne.* groan, *schw. v. II, klagen, jammern.*
grâpian, *me.* grapien, gropien, *ne.* grope, *schw. v. II, tasten, anfassen, befühlen.*
græs, *me.* gras, gress, *ne.* grass, *st. n., gras.*
grat *s.* grêat.
graunt, *ne.* grant *gewähren.*
gray *s.* grâg.
grêat, *me.* gret, greet, grat, gratt, grete, *ne.* great, *adj., gross.*
grêcisc, *adj., griechisch.*
grede *s.* grâ̂dan. grêdig *s.* grâ̂dig.
greet *s.* grêat.
gref, *ne.* grief *gram, leid.*
grêne, *me.* grene, *ne.* green, *adj., grün.*
gress *s.* græs.
gret(e) *s.* grêat.
grêtan, *me.* grete, *ne.* greet, *prät.* grêtte, *part. me.* igret, *schw. v. Ib, grüssen, begrüssen, anrufen; davon verbalsubst. me.* gretunge, gretinge *begrüssung, anrufung.*
grêtan, *me.* greten, graten, groten, *prät. me.* gret, *urspr. schw. v. Ib, me. (unter dem einfluss von altn.* gráta) *gewöhnlich st. v. V, weinen, davon verbals. me.* greting.
greve, *ne.* grieve *beschweren, ein leid antun.*
grew *s.* grôwan.
grewis 'growing things' Warton ed. Hazlitt 2, 288. *nach Skeat* = grevis *haine (ae.* græf?).
greyþi *vorbereiten, besorgen.*
griđ, *me.* griđ, griþþ, grith, *st. n., friede, ruhe.*
grim, *ebenso me. u. ne., gen.* grimmes, *adj., grimmig, schlimm.*
grindan, *me.* grinden, *ne.* grind, *st. v. Ic, zermalmen, mahlen.*
grith, griþþ *s.* griđ. grêfa *s.* gerêfa.
grom, gram, *me.* gram, *adj., zornig.*
groma, grama, *me.* grame, *st. m., zorn, gram.*
grome, *ne.* groom *knabe.*
gromian, gramian, *me.* gramien, *schw. v. II, erzürnen, grämen.*
ground *s.* grund.
grôwan, *me.* growe, *ne.* grow, *prät.* grêow, *me.* grew, *st. v. V, wachsen, entstehen.*
grucchen, gruche, *ne.* grudge *murren, unzufrieden sein (mit* wyth).
grund, *me.* grund, grunde, ground, *ne.* ground, *st. m., grund.*
3u *s.* gê. gud *s.* gôd.
gûđ, *st. f., kampf.*
gûđfana, *schw. m., kriegsfahne.*

gûđfreca, *schw. m., kampfheld.*
gûđgemôt, *st. n., zusammentreffen im kampf.*
gûđhafoc, *st. m., kampfhabicht.*
gul- *s.* gyl-.
guma, *me.* gome, *schw. m., mensch, mann.*
gun, gunne *s.* ginnan.
ȝung *s.* geong. guod *s.* gôd. ȝut *s.* giêt. ȝuw *s.* gê.
gyde rope, *ne.* guy rope *anhalter.*
ȝyet *s.* giêt. gyf *s.* gief.
gyldan *s.* gieldan.
gylden, *me.* gulden, *adj., golden.*
gylpan *s.* gielpan.
gylt, *me.* gult, *ne.* guilt, *st. m., schuld, sünde.*
gyltan, *me.* gulte, *schw. v. Ib, sündigen, fehlen.*
gŷman *s.* gîeman.
gyn, *ne.* gin *maschine (vom schiffe).*
ȝyng *s.* geong.
gyrdan, *nh.* gyrda, *me.* gurde, girde, *ne.* gird, 3. *sg. prs. ind.* gyrdeđ, gyrt, *prät.* gyrde, *me.* girte, gerte, girdede, *schw. v. Ib, gürten, umgürten.*
gyrdels, *st. m., gürtel.*
gyrn, *st. m.?, trauer, leid, unglück.*
ȝyscere *s.* gîtsere. gŷt *s.* giêt. gyv-, ȝyv- *s.* gief-.

H.

ha *s.* hê.
habban, *me.* habben, hafen, haven, hafe, have, ave, haf, *ne.* have; 1. *sg. präs. ind.* hæbbe, hafu, *me.* habbe, habb, hafe, have, 2. hæfst, hafast, *me.* hest, havest, 3. hæfđ, hafađ, *me.* haved, hafđ, hefđ, haþ, hath, has, hatz, hafeþþ', haveđ, havet, havis, *pl.* habbađ, *nh.* habbas, *mit pron.* habbe (hæbbe) gê, *me.* han, *cj.* hæbbe, *imp.* hafa, *nh.* hæfe, *prät.* hæfde, *me.* haffde, avede, hevede, hefde, hadde, hedde, havid, hade, had, *part. me.* iheved, *urgl. v., haben, innehaben, behalten, erhalten, finden.*
hac *s.* ac.
hâd, *me.* had, hod, *st. m., person, stand.*
hæđ, *Ep.* hæth, *me.* heeþ, *ne.* heath, *st. m. u. n., haide, haidekraut.*
hæđen, *nh.* hæden, *me.* hæden, heþen, hethen, *ne.* heathen, *adj., heidnisch; nh.* hædno = *ws.* hæđnan.
hadde, haf-, hæfe *s.* habban.
hæfen, -e, *me.* havene, haven, *ne.* haven, *st. und schw. f., hafen.*
hafettan, *schw. v. Ib, klatschen.*
haga, *me.* hawe, *ne.* haw, *schw. m., hecke, zaun.*
hagol, hægel, *me.* hawel, hail, *ne.* hail, *st. m., hagel.*
haill *s.* hâl. haithill *s.* æđele.
hâl, *me.* hal, hol, heil *(unter skand. einfluss),* haill, *ne.* whole, hale, hail, *adj., heil, gesund, ganz;* hâle wese gê, *me.* heil ȝe *heil sei euch.*
hælan, *me.* hælen, healen, helen, *ne.* heal, *schw. v. Ib, heilen; davon urspr. part. präs.* hælend, hâlynd, *me.* hælennd, halend, helend, *st. m., heiland.*
halb *s.* healf.
hælda *s.* hyldan. halda, halde *s.* healdan.
hæleđ, *me.* heleđ, *nom. pl.* hæleđ, *m., held.*
hâlettan, *prät.* hâlette, *schw. v. Ib, begrüssen.*
half *s.* healf.
hâlgian, *me.* haliȝen, *ne.* hallow, *part.* gehâlgod, *schw. v. II, heiligen, weihen.*
hâlig, hâleg, *schw.* hâlga, *me.* haleȝ, haliȝ, hali, haly, holi, holy, hooly, *schw.* hallȝhe, *ne.* holy, *vgl.* Allhallows, *adj., heil, ganz, heilig, geweiht.*
hâligdæg, *me.* haliday, *ne.* holiday, *st. m., feiertag.*
hâligness, *me.* holinesse, *ne.* holiness, *st. f., heiligkeit.*
halle *s.* heall.
hælo, hælu, *k.* hêla, *me.* heale, hele, *schw. f., heil, sicherheit, gesundheit.*
hals *s.* heals.
ham *s.* êom, hê.
hâm, *me.* hom, *ne.* home, *st. m., heimat, wohnung.* æt hâm *daheim;* hâm, *me.* hom, home *nach hause.*
hamor *s.* homor. han *s.* habban. hand- *s.* hond-.
handselen, *me.* hansell, *ne.* han(d)sel, *st. f., handgeld.*

hangen *s.* hongian.
hâr, *me.* hor, *ne.* hoar, *adj.*, *grau.*
hâr, hêr, *me.* har, her, *ne.* hair, *st. n.*, *haar.*
hâr *s.* hêr. hard *s.* heard. harde *s.* hearde.
hardy, *ebenso ne. mutig.*
hare *s.* hê.
hâre, *merc.* hêre, *me.* here, *schw. f.*, *härenes gewand.*
hæring, *Ep.* hering, *me.* hering, *ne.* herring, *st. m.*, *häring.*
hærnes, *ne. dial.* harns *gehirn.*
hart *s.* heorte. has *s.* habban.
hâs, *me.* hoos, hors, *ne.* hoarse, *adj.*, *heiser.*
hâs, *me.* hese, heste, *ne. (poet.)* hest, *st. f.*, *geheiss, befehl.*
hæsel, *Ep.* hæsil, *me.* hasel, *ne.* hazel, *st. m.*, *haselnussstrauch.*
hasopâd, hasupâd, *adj.*, *mit aschfarbenem kleid.*
hâst, hêst, *st. f.*, *streit, heftigkeit.*
haste, *ebenso ne. hast, eile.*
hasteliche *rasch.*
hât, *me.* hat, hot, *comp.* hattre, *ne.* hot, *adj.*, *heiss.*
hâtan, *me.* haten, hote, hat, hiȝte, highte, *ne. dicht.* hight, 3. *sg. prs. ind. me.* hot, hiȝte, *prät.* heht, hêt, *me.* hiȝt, highte, het, *part.* gehâten, *me.* ȝehatenn, ihaten, hoten; *rest eines alten mediums* hâtte, *me.* hatte *im sinne des präsens und präteritums, st. v. V, heissen, nennen, befehlen.*
hate *s.* hete. hath *s.* habban.
hâtheortnisse, *st. f.*, *eifer.*
hatian, *me.* hatien, hate, *ne.* hate, *schw. v. II, hassen.*
hâto, *me.* hete, *ne.* heat, *f.*, *hitze.*
hatz, have, havid, havis, haþ *s.* habban.
hæved *s.* hêafod. haven *s.* hæfen.
hayse *s.* aise.
hê, *me.* he, hee, hi, heo, ha; *f.* hêo, hîo, *me.* heo, hye, hi, hy, sho, scho, she; *n.* hit, hyt, *me.* hit, it, itt; *gen. (poss.) m. n.* his, hys, is, *me.* his, hiss, hijs, hys, hise, is, ys, *f.* hire, hyre, *me.* hire, hyre, here, hare, hore, hyr; *dat. m. n.* him, hym, *me.* him, hym, himm, *f.*, *wie genitiv; acc. m.* hine, hyne, hiene, *merc. nh.* hinæ, *me. anfangs* hine, *dann, wie dat., f.* hîe, hî, hêo, *nh.* hîa, *me., wie dat., und* his, hise, hes, es (þus = þu's, þu es XIX, 129; hes, his = he his, *vgl. var. zu* XIX, 40); *n., wie nom. plural nom.* hîe, hîg, hî, *kent.* hîo, *kent. merc.* hiæ, *nh.* hîa, hêa, *me.* hye, heo, hyo, hi, hy, ha; *(vgl. altn.* þeir) þe33 (te33), þey, þay, thay, þai, they, thei, thai, þe; *gen. (u. poss.)* hira, heora, hiora, *merc.* heara, *me.* here, hare, hore, heore, hure, hur, her, hor; þe33re (te33re), þeire, theyre, theire, þere, there, þair, thair (thairis = *ne.* theirs), þar, thar, thare; *dat.* him, hêom, *me.* hym, hem, hemm, heom, ham, hom, hymen; þaim, þaym, thaim, theym, þam, tham, þame, thame; *acc. ae., wie nom., me.* hi *und, wie dat., u.* hes, his, es; *geschlecht. pers. prn., er, sie, es.*
headolind, *st. f.*, *kampfschild.*
headorinc, *st. m.*, *kampfheld.*
hêafod, *me.* heaved, hæved, hefed, heved, hevid, *ne.* head, *gen.* hêafdes, *st. n.*, *haupt.*
hêafodman, *me.* hevedman, *urgl. m.*, *hauptmann, vornehmer mann.*
heafun *s.* heofon.
hêah, *me.* hea3, heh, he3, hegh, heih, hei3, hey3, hi3, hy3, hei, hey, *ne.* high; *gen.* hêas, *schw.* hêan, *acc. sg. m.* hêanne (1. n *gutt.*?) = hêahne; *comp.* hîera, hîerra, *adj.*, *hoch.* an he3 (he3e) *oben, nach oben. adv.* hêage, *me.* heye, hi3e, hy3e.
hêahengel, *me.* hehengel (= hehangel), *st. m.*, *erzengel.*
hêahness, hêanis, *me.* he3nesse, *ne.* highness, *st. f.*, *höhe.*
healdan, *nh.* halda, *me.* healden, healde, hialde, halden, halde, holden, holde, hold, *ne.* hold, *prät.* hîold, hêold, *me.* heold, held, heeld, hold. hel, *part. me.* ihialde, halde, haldin, holden, holdyn, *st. v. V.*, *halten, erhalten, besitzen, zurückbehalten, hüten, wachen, weiden;* uvele h. *schlecht behandeln.*
heale *s.* hâlo. healen *s.* hâlan.
healf, *me.* healf, *ne.* half, *adj.*, *halb.*
healf, *Ep.* halb, *nh.* half, *me.* half, *ne.* half, *st. f.*, *hälfte, seite.*
heall, *me.* halle, *ne.* hall, *st. f.*, *halle, haus.*

heals, hals, *me.* hals, *st. m., hals.*
hêan, *me.* heane, hene, *adj., niedrig.*
hêanisse *s.* hêahness.
hêanne *s.* hêan, hêah.
hêap, *me.* hep, hepe, *ne.* heap, *st. m., haufen.*
heara *s.* hê.
heard, *me.* heard, hard, herd, *ne.* hard, *adj., hart, mutig, schwer.*
hearde, *me.* harde, herde, *ne.* hard, *adv., hart, schwer, sehr.*
hearm, *me.* hearm, herm, *ne.* harm, *st. m., harm, leid.*
hearpe, *me.* harpe, *ne.* harp, *schw. f., harfe.*
heaved *s.* hêafod.
hêawan, *me.* hewen, *ne.* hew, *prät.* hêow, *st. v. V, hauen.*
heben *s.* heofon. hedde *s.* habban.
heden, heþenn *von hier.*
hee *s.* hê. heeld *s.* healdan. hefæn- *s.* heofon-. hefd, hefde *s.* habban. hefed *s.* hêafod.
hefelþrâd, *st. m., weberfaden, faden.*
hefen, heffen *s.* heofon.
hefig, *me.* hevy, *ne.* heavy, *adj., schwer, traurig.*
hefigness, *me.* hevynes, *ne.* heaviness, *st. f., schwere.*
heȝ, hegh, heh *s.* hêah. hehangel, -engel *s.* hêahengel. heht *s.* hâtan. hei, heih *s.* hêah. heil *s.* hâl. heir *s.* hêr. hel *s.* healdan. hêla *s.* hâelo.
helan, *me.* helen, hele, *prät. pl. me.* helen, *st. v. Ib;* helian, *me.* helien, hele, *sch. v. Ia, hehlen, verbergen, davon vb.-sb. me.* heling *bedeckung, bekleidung.*
helch *s.* âelc. held(e) *s.* healdan. helde *s.* ieldu. hele *s.* hâelo.
hell, *me.* helle, *ne.* hell, *st. f., hölle.*
hellecyning?, *me.* helleking, *st. m., höllenfürst.*
helleduru, *me.* helledure, *st. f., höllentür.*
hellefŷr, *me.* hellefur, *st. n., höllenfeuer.*
hellegeat, *me.* helleȝet, *st. n., höllentor.*
hellegrund, *me.* hellegrund, *st. m., höllengrund.*
hellepine *höllenpein.*
helm, *ebenso me. und ne., st. m., helm.*
helma, *me.* helme, *ne.* helm, *schw. m., steuerruder.*
help. *me.* helpe, help, *ne.* help, *st. f. n., hilfe.*
helpan, *me.* helpen, helpe. *ne.* help, *part. me.* iholpen, *st. v. Ic, helfen.*
hem(m) s. hê. hende *s.* hond.
hengen *hängen, hangen.*
hengen *s.* hôn.
henne *s.* heonon.
hennfugol, *st. m., huhn.*
hentan, *me.* henten, hente, *ne. bei Shakspere* hent (*vgl.* hint), *part. me.* yhent, *schw. v. Ib, ergreifen, nehmen.*
henu *s.* heonu. hêo, heo *s.* hê.
heofon, -fun, -fen, *nh.* heben, heafun, *me.* heofen, heoven, hefen, heffen, hevеn, hevin, *ne.* heaven, *st. m., daneben ae.* heofone, -ene. *me.* heovene, hevene, heffne, *schw. f., himmel.*
heofoncyning, *me.* heoven-, heven-, heveking, *st. m., himmelskönig.*
heofonlic, *me.* hevenlich, hevenly, *ne.* heavenly, *adj., himmlisch.*
heofonrîce, *nh.* hefænrîci, *me.* heofene-, hevene-, heven-, heove-, heveriche, *st. n., himmelreich.*
heold *s.* hold. hêold *s.* healdan.
heolfrig, *adj., b'utig.*
heom *s.* hê.
heonon, *me.* henne, hens, *ne.* hence, *adv., von hinnen, von hier.*
heonu, henu, *merc. nh. interj., siehe.*
heora, heore *s.* hê.
heord, *me.* herde, *ne.* herd, *st. f., obhut, herde.*
heorte, *me.* heorte, herte, herrte, hert, hart, *ne.* heart, *schw. f., herz.*
heorteblod *herzblut.*
heoven *s.* heofon.
heovene kwene *himmelskönigin.*
hêow, hîw, *me.* heow, hew, *ne.* hue, *st. n., aussehen, farbe.*
hêowon *s.* hêawan. hepe *s.* hêap.
her *s.* âr, hê.
hêr, *k.* hâr, *me.* her, er, here, hyer, heir, *ne.* here, *adv., hier, hierher; me.* her efter, *ne.* hereafter *hernach; k.* hâr beforan, *me.* her bifore *vorher, oben.*
hêr *s.* hâr.

hêra *s.* hîeran.
herd *s.* heard, hîeran. herde *s.* hearde.
here, *me.* here, *gen.* herges, heriges, *st. m., heer, menge.*
here *s.* hê, hêr, hîeran. hêre *s.* hâre.
herebeorgian *(Sachsenchr. ed. Earle s. 175, anm. 8), me.* herberȝen, herbre, *ne.* harbour, *part. me.* herbreit, *schw. v. II, beherbergen.*
hereflêma, -flŷma, *schw. m., der flüchtige.*
herefolc, *st. n., heervolk, kriegsvolk.*
herelâf, *st. f., heerüberbleibsel.*
hereness, *st. f., lob, preis.*
herewæ̂da, *schw. m., heerweidmann, feldherr.*
hergan *s.* herian.
herge-, herige- *s.* here.
herian, herigean, herigan, hergan, *me.* herien, herie, *prät.* herede, *schw. v. I a, loben, preisen.*
hering *s.* hæring.
heritage, *wie ne., erbe.*
herknen *s.* hîercnian.
herm *s.* hearm.
hermytage, ermitage, *ne.* hermitage *einsiedelei.*
hermyte, *ne.* hermit, eremite *einsiedler.*
herrde *s.* hîeran.
her(r)te, hert *s.* heorte. hêrsumian *s.* hîer-.
herteli *herzlich, innig.*
hes *s.* hê.
hese *s.* hæs. hespd *s.* hyspan. hest *s.* habban. hêst *s.* hæst. heste *s.* hæs.
het, hêt *s.* hâtan.
hete, *me.* hete, hate, *ne.* hate, *st. m., hass.*
hete *s.* etan, hæto.
hethen *s.* hæden.
hettend, hetend, *subst. part. präs. im plur., feinde.*
heve- *s.* heofon-.
heved *s.* hêafod. hevede *s.* habban. heven, -in *s.* heofon. hevere *s.* æfre. hevid *s.* hêafod. hevy *s.* hefig. hey, heye, heyȝe *s.* hêah. heþenn *s.* heden. hi, hîa, hîæ *s.* hê. hidden *s.* hŷdan.
hider, hieder, *me.* hider, *ne.* hither, *adv., hierher.*
hîe, hiene *s.* hê.
hîera, hîerra *s.* hêah.
hîeran, hŷran, *nh.* hêra, *merc.* hœran, *me.* heren, here, *ne.* hear, *prät. me.* herde, herrde, herd, *part. merc.* gehœred, *nh.* gehêred, *me.* iherd, iherd, yhyerd, herd, herde, *schw. v. I b, hören.*
hîercnian?, hŷrcnian, *me.* herknen, *ne.* hearken, *schw. v. II, horchen, zuhören.*
hierdebôc, *st. f., hirtenbuch.*
hîersumian, hêr-, hŷr-, *me.* hersumien, *schw. v. II, gehorchen.*
hiȝ *s.* hêah.
hîga, *pl. k.* hîgon, *gen.* hîgna, *schw. m., (kloster)genosse.*
hige *s.* hyge. hiȝt *s.* hâtan.
hîgian, *me.* hye, *ne.* hie, *schw. v. II, eilen.*
hijs *s.* hê. hil *s.* hyll.
hildelêoð, *st. n., kriegslied.*
hildenædre, *schw. f., kampfnatter, geschoss.*
hildepîl, *st. m., kampfpfeil, -geschoss.*
hilderinc, *st. m., kriegsheld.*
hill *s.* hyll. him, hinæ *s.* hê.
hindan, *adv., von hinten.*
hine, *ne.* hind *diener (vgl.* hîga).
hine *s.* hê.
hingong, *nh.* hiniong, *st. m., hingang, tod.*
hiera, hîo *s.* hê. hîra *s.* Îras. hird *s.* hîred. hire *s.* hê.
hîred, *nh.* hîorod, *me.* hird, *st. m., hausgenossenschaft, klostergemeinschaft.*
his *s.* êom. his, hise, hit *s.* hê.
hladan, *me.* lhaden, laden, *ne.* lade, *st. v. IV, laden, schichten.*
hlâf, *nh.* lâf, *me.* lhaf, lof, *ne.* loaf, *st. m. (nh. auch n. ?), laib, brot.*
hlæfdige, *me.* lhevedi, levedi, lavedi, lefdi, leafdi, lafdi, *ne.* lady, *gen.* hlæfdigean, -gan, *schw. f., herrin, frau, gebieterin.*
hlâford, *nh.* hlâfard, hlâfærd, hlâferd, *me.* hlavord, hlaverd, laferrd, laverd, laverd, loverd, lorverd, lord, lorde, *ne.* lord, *st. m., herr, gebieter.*
hlâfording *(Wulfstan 298, 7), me.* lording, *ne.* lording, *st. m., (kleiner) herr.*

hlanc, *me.* lonc, *ne.* lank, *adj., mager, schlank.*
hlêapan, *me.* lheape, lepen, *ne.* leap, *prät.* hlêop, *me.* lhip, lep. *st. v. V, laufen, springen.*
hleonian, hlinian, hlingan, *me.* hlenien, lenien, *ne.* lean, *schw. v. II, sich lehnen, liegen.*
hlêor, *me.* leor, ler, *ne.* leer. *st. n., wange, backe.*
hlid, *me.* lid, *pl.* liddes, *ne.* lid, *st. n., deckel, (augen)lid.*
hliehhan, hlehhan, hlihhan, hlyhhan, *me.* lhezȝe, laȝhe, laghe, *ne.* laugh, *prät.* hlôh, *me.* louȝ, *st. v. IV, lachen, lächeln, sich freuen.*
hlîfian, hlifigan, *schw. v. II, ragen.*
hlihhan *s.* hliehhan.
hlimman, *prät. pl.* hlummon, *st. v. Ic, rauschen, tosen.*
hlingendi, hlinode *s.* hleonian.
hlîsa, *me.* hlise. *schw. m., ruf.*
hlûde, *me.* lude, loude, *ne.* loud. *adv., laut.*
hlŷdan, *prät.* hlŷdde. *schw. v. Ib, laut sein, schreien, lärmen.*
hlystan, *me.* hlusten, lusten. liste, *ne.* list, *schw. v. Ib, zuhören, hören auf (mit gen. u. dat.), gleichbedeutend ist das erst me.* (*doch vgl. ae.* hlysnan) *nachweisbare* listene, *ne.* listen.
hnesce, *me.* nesche, *ne. dial.* nesh, *adj., weich, zart.*
hnîgan, *prät.* hnâg, hnâh, *st. v. II, sich neigen.*
hnitu, *me.* nite, *ne.* nit, *f., niss, lausei.*
hôd, hood, *me. ne.* hood, *st. m.?, kapuze.*
hof, *st. n., hof, haus.*
hog, *ebenso ne., pl. me.* hogges, *schwein.*
hogian, *me.* howe, *pz.* gehogod, *schw. v. II. denken.*
hold, *me.* hold, heold, *adj., hold, ergeben, treu.*
hold *s.* eald. hold(e) *s.* healdan.
holegn, holen, *me.* holin, holi, *ne.* holm, holly, *st. m., stechpalme.*
holi, holy *s.* hâlig.
holocaust, holocaustum, *ne.* holocaust *brandopfer.*
hom *s.* hê, hâm, hwâ. home *s.* hâm.
homor, homer, hamor, *me.* hamer, *ne.* hammer, *st. m., hammer.*
hôn. *me.* hon, hangen, *ne.* hang, *prät.* hêng, *me.* heng, *part.* hongen, hangen, *urgl. st. v. V, hängen, kreuzigen.*
hond, hand, *ebenso me., ne.* hand, *pl.* honda, handa, *nh.* hôndo, *me.* honde, hande, hond, hondes, handes. hondis, hende. *dat. pl. me.* honden, *st. f., hand:* i habbe en hande *lastet auf mir.*
hondcwyrn, hand-, *st. f., handmühle.*
honddæd, *ne.* handdede, *st. f., tat der hand.*
hondgeweorc, *me.* handewerk, *ne.* handiwork, *st. n., werk der hand.*
hondlian, handlian, *me.* handlen, *ne.* handle, *schw. v. II, in die hand nehmen, berühren.*
hondplega, *schw. m., spiel der hand, kampf.*
hondred *s.* hundred.
hongian, *me.* hangen, hange. *ne.* hang, *schw. v. II, hangen, hängen.*
hony *s.* hunig. hood *s.* hôd.
hooly *s.* hâlig.
hopian, *me.* hopie, hopye, hope, *ne.* hope, *schw. v. II, hoffen (auf* to).
hor *s.* hê. hôeran *s.* hîeran.
hord, *me.* hord, *ne.* hoard, *st. n., später m., hort, schatz;* leggen an (en) horde *aufsparen, zurücklegen.*
hordom, *ne.* whoredom *hurerei.*
hore *s.* âr. hê.
horling *ehebrecher.*
horn, *ebenso me. ne., st. m., horn.*
hornboga, *schw. m., hornbogen, gekrümmter bogen.*
horrible, horreble, *ne.* horrible *entsetzlich, schrecklich.*
hors, *me.* hors, *ne.* horse, *st. n., ross, pferd.*
hosebounde *s.* hûsbunda.
hosp, *st. m., hohn, übermut.*
host, *wie ne., heer.*
hot *s.* hât. hot, hoten *s.* hâtan.
hou, how *s.* hwâ.
hrâ, hrê *s.* hrâw. hræbn *s.* hræfn.
hraðe, hræde, *me.* raðe, *compar.* hraðor, *me.* raþer. redþer. *ne.* rather, *adv., schnell; comp., eher, lieber.*

hrædlîce, *merc.* hredlîce, *me.* redliche, rædlice, radly, *adv., rasch, schnell.*

hræfn, hrefn, *Ep.* hræbn, *me.* raven, reven, *ne.* raven, *st. m., rabe;* hræbnæs foot *Ep., me.* revenfoot, *ne.* ram's-foot?

hrægl, *merc.* hregl, *nh.* rægl, *me. ne.* rail, *st. n., kleid.*

hrâw, hræw, hrâ, hræ, *st. n., leib, leiche.*

hre- *s.* hræ-. hreconlîce *s.* recenlîce.

hrêman, hrŷman, *schw. v. Ib, sich rühmen, freuen (mit gen., dat., instr.).*

hrêmig, *adj., sich rühmend, freuend.*

hrêowan, *me.* reowe, ruwen, *ne.* rue, *st. v. III, unpersönl., reuen.*

hrêowful?, *me.* rewful, *ne.* rueful, *adj., kläglich, bejammernswert.*

hrêowlîce, *me.* reowliche, rwly, *adv., kläglich, jämmerlich.*

hricg *s.* hrycg.

hrîðer, hriðer, hreoðer, *me.* reoþer, reþer, ruþer, *ne. va.* rother, *st. n., rind.*

hrîeman?, hrêman, hrŷman, *me.* remen, *schw. v. Ib, schreien.*

hrînan, *me.* rinen, *st. v. II, berühren, angreifen (mit acc., gen., dat.).*

hrincg, *me. ne.* ring, *st. m., ring.*

hriordað *s.* reordian.

hrôc, hrooc, *me. ne.* rook, *st. m.?, satkrähe.*

hrôf, *me.* rof, *ne.* roof, *st. m., dach, spitze, gipfel.*

hrycg, hricg, *me.* rig, rug, *ne.* ridge, *st. m., rücken.*

hrŷman *s.* hrêman. hû *s.* hwâ.

hu- *s.* hw-. huannes *s.* hwonon.

huer *s.* hwâr.

huge, *ne.* huge *sehr gross.*

hull *s.* hyll.

humble, umble, *ne.* humble *demütig, bescheiden.*

Humber?, *dat.* Humbre, *me.* Humbre, *ne.* Humber, *st. f., flussname (anderwärts auch* Humbre *schw. f.)*

hund, *me.* hund, *zahlw. n., hundert.*

hundred, *me.* hondred, hundreth, hundrid, hundir, *ne.* hundred, *zahlwort n., hundert.*

hundredfealde, anhondredvald, *ne.* a hundred-fold *hundertfältig.*

hundtêontig, *nh.* hun(d)têantig, *zahlw. n., hundert.*

hundtwelftig, *zahlw. n., hundert und zwanzig.*

hungor, *me.* hungær, hunger, *ne.* hunger, *st. m., hunger.*

hunig, *me.* hony, *ne.* honey, *st. n., honig.*

huntoð, *me.* honteþ, *st. m., jagd, jagdbeute.*

huo *s.* hwâ. hur, hure *s.* hê.

hurlen, hurle, *ne.* hurl *werfen, schleudern.*

hûru, *me.* hure, hwure, *adv., wenigstens.*

hûs, *me.* hus, hous, *ne.* house, *st. n., haus.*

husberner *mordbrenner.*

hûsbunda, *me.* husbonde, hosebounde, *ne.* husband, *schw. m., hausherr, gatte.*

hv- *s.* hw-.

hw *s.* hwâ.

hwâ, *me.* hwa, hwo, huo, who, wo, *ne.* who, *neutrum* hwæt, *nh.* huæt, hvæt, hvæd, *me.* hwat, hwet, what, whet, whatt, quat, wet, wat, *ne.* what; *gen.* hwæs, *me.* hwes, hwas, whos; *dat.* hwâm, hwêm, *me.* hwam, quam, whom, hom, *mit präp. auch* hwan, hwon, *me. auch* whan; *acc. m.* hwone, hwane, *me., wie dat., neutr., wie nom.; instr. n.* hû, *me.* hu, hw, w, hou, *ne.* how *wie?* hwî, hwŷ, *me.* hwi, *ne.* why *warum? fragepr., wer? was?* hwæt eart þû, *nh.* hvæd arð, *me.* hwat artu, quat ertu *wer bist du?* huæt gôdæs = quid boni; *auch indefinit., irgend wer; ae.* swâ hwâ swâ, *me. mit* ever(e), so, sum, þet, at *u. dgl. wer immer, jeder der. ae.* hwæt! *fürwahr!* hwæt tô ðê? *was geht es dich an? me.* what, wat, *adj., was für (ein)? me.* wat, *präp., bis.*

hwæðer, *nh.* hveðer, *k.* hwæder, *me.* wheðer, quhethir, wher, *ne.* whether, *pron., wer von zweien? das ntr. als fragepartikel = lat.* utrum, num. hwæðer... þê, *me.* quhethir... or, *ne.* whether... or, *conj., ob... oder; sei es dass...*

oder dass. swæ hw. swæ *welcher von beiden immer.*

hwæđere, hwædre, *nh.* hweþræ, hveđre, hwedre, *me.* þohh wheþþre, þeh wheđer, *adv. u. conj., doch, dennoch.*

hwæg, *me.* whei, *ne.* whey, *m. oder n.?, molken.*

hwan *s.* hwâ.

hwan, hwænne *s.* hwonne.

hwær, hwâr, *me.* hwer, hwar, huer, hware, quhar, quar, quor, whare, where, wer, *ne.* where, *adv., wo? (woher* XXIV, 1311. XXVII, 23); *irgendwo, (nach verbis der wahrnehmung) wie da*; wel hwær *überall; me. zusammensetzungen:* huerof, huerby, quoron, quaron, wharfore, quarfore, nowhere.

hwat, hwæt *s.* hwâ.

hwæte, *me.* whete, *ne.* wheat, *st. m., weizen.*

hwæten, *k.* huæten, *me.* hueten, *ne.* wheaten, *adj., von weizen.*

hwæthwugu, *pron. neutr., irgend etwas.*

hwætlîce, *me.* whattlike, *adv., rasch.*

hwealf, *adj., gewölbt.*

hwearfian, *me.* wharrfenn, *schw. v. II, ae. sich wenden, sich verwandeln, me. trs. verwandeln, wechseln.*

hweđer *s.* hwæđer. hwedre *s.* hwædere.

hwelc, hwylc, hwilc, *nh.* hvelc, *me.* hwilc, hwilch, quhilk, whilch, which, wych, wylk, *ne.* which, *fragepron., me. (selbständig oder mit vorgesetztem* þe. the*) auch relat., welcher;* whilch.. se evre *welcher auch immer.*

hwelp, *me. ne.* whelp, *st. m., junges tier, junges.*

hwenne *s.* hwonne.

hwêol, *me.* whel, *ne.* wheel, *st. n., rad.*

hwer *s.* hwær. hwet *s.* hwâ. hweþræ *s.* hwædere.

hwî *s.* hwâ.

hwider, *nh.* hvidir, *me.* whider, whidir, *ne.* whither, *adv., wohin?*

hwîl, *me.* hwile, hwule, while, whyle, qwile, quile, wile, wil, *ne.* while, *st. f., zeit, stunde.* þâ hwîle þe, *me.* (þa, đe, þe) hwile (þe, þet), đor quiles, qwiles *so lange als, während, als,* hwîlum, *me.* hwylem, *ne. poet.* whilom *bisweilen. einst;* hwîlum... hw. *bald... bald. me.* oþer whyle *mitunter.*

hwilc, hwilch *s.* hwelc.

hwît, *me.* hwit, wit, with, *ne.* white, *adj., weiss.*

hwîta sunnan dæg *(Laudhs. der Sachsenchr. zu 1067), me.* witsunnedei, *ne.* Whitsunday, *m., pfingstsonntag.*

hwo *s.* hwâ.

hwon *s.* hwâ.

hwonne, hwanne, hwænne, *me.* hwenne, huanne, hwon, hwan, quanne, whanne, wanne, ȝanne, wenne, whon, when, quhen, quan, quen, wan, *ne.* when, *adv., conj., wann? wann, wenn, da, als.*

hwonon, *me.* huannes, *ne.* whence, *adv., woher?*

hwule *s.* hwîl. hwure *s.* hûru.

hwylc *s.* hwelc. hwylem *s.* hwîl.

hy *eile.*

hy *s.* hê.

hŷdan, *me.* huden, hide. *ne.* hide, *prät.* hŷdde, *me.* hidde, *part. me.* ihud (ni hud = ne ihud). *schw. v. Ib, verbergen, verstecken.*

hydwiß. *ne.* hideous *schrecklich.*

hye *s.* hîgian. hyer *s.* hêr.

hyȝe *s.* hêah.

hygeþoncol, hige-, *adj., nachdenklich, klug.*

hyht, *me.* hiht, *st. m., hoffnung.*

hyldan, *nh.* hælda, *me.* helden, *ne.* heel, *schw. v. Ib, neigen, sich neigen.*

hyldo, *schw. f., huld, gunst.*

hyll, *me.* hull, hill, hil, *ne.* hill, *st. m., später f., hügel.*

hym, hymen, hyne, hyr, hyra, hyre *s.* hê.

hyrnedneb, *adj., mit gehörntem, d. h.. gekrümmtem schnabel.*

hys *s.* hê.

hyspan, *kent.* hespan, *schw. v. Ib, höhnen, tadeln.*

hyt *s.* hê.

I. J.

i *s.* in, ic. i- *s.* ge- *oder einf. verb.*

iâ, geâ, *nh.* gee, gê, *me.* ȝe, ȝa. ȝhe, *ne.* yea, *adv., ja.*

iafen *s.* giefan.

jangle, *ne.* jangle *schwatzen, schimpfen.*

ibede *s.* gebed. ibeden *s.* biddan. ibeon *s.* bêon.
ibet *s.* bêtan. iboreȝe *s.* beorgan.
iboren *s.* beran. ibounde *s.* bindan.
ibrocht, ibrouht *s.* bringan.
ibroken *s.* brecan.
iburegen *s.* gebeorgan.
ic, *me.* ic, icc, ich, i, y, *ne.* I, *gen. (possess.)* mîn, *me.* min, myn, mi, my, mine, myne *(dat. sg. des poss. im fem.* mire), *dat. ae.* mê, *me.* me, *acc. ae.* mec, mê, *me.* me, *personalpr., ich,* ic ðe *der ich.*
ich *s.* ic, ylca.
icleped, -ð, icluped *s.* cleopian.
icnawen *s.* gecnâwan.
icoren *s.* cêosan.
iðavien *s.* geþafian.
îdel, *gen.* îdles. *me.* ydel, ydill, *ne.* idle, *adj., eitel, müssig.*
îdelness, *me.* idelnesse, ydillnes, *ne.* idleness, *st. f., eitelkeit, müssigkeit.*
idem(e)d *s.* dêman.
iðeo *s.* geþêon.
ides, *st. f., weib, frau.*
ido *s.* dôn. iðolien *s.* geþolian. idon *s.* dôn. idrunke *s.* drincan. iede *s.* geeode.
îegbûend, *subst. part. pl., inselbewohner.*
îegland, êg-, êig-, îg-, *me.* iland, *ne.* island, *st. n., insel.*
ielde, *nh.* ælde, *st. pl., menschen.*
ieldra *s.* eald.
ieldu, yldo, yld, *kent.* eld, held, *me.* ylde, ulde, elde, helde, eld, *ne. poet.* eld, *f., alter.*
jentyle, *ne.* gentile *heidnisch:* j. prophete *heidenprophet.*
iermðu, *merc.* ermiðu, *me.* ermþe, *f., elend.*
ierming, earming, *me.* erming, earming, *st. m., elender mensch, me. auch adj. elend.*
if, iff *s.* gief. ifere *s.* gefêra. ifunde *s.* findan. iginne *s.* gewinn. îgland *s.* îegland. igret *s.* grêtan. ihaten *s.* hâtan. ihealden *s.* gehealdan. iherd, iherð *s.* hîeran. iheved *s.* habban. ihialde *s.* healdan. iholpen *s.* helpan. ihud *s.* hŷdan. ihuren *s.* gehîeran. iknowen *s.* gecnâwan. ilæd *s.* lædan. ilast *s.* gelæstan. ilch *s.* ælc. ilca *s.* ylca. ilef, ileve *s.* gelîefan.
iliche *s.* gelîce. ilkane *s.* ælc. ilke *s.* ylca.
ille, ill, *ne.* ill *böse, schlecht, schlimm, übel, das übel.*
illke *s.* ylca. ilokien *s.* gelôcian.
ilome *s.* gelôme. ilong *s.* gelong.
image, ymage, *ne.* image *bild.*
imelen *s.* gemælan. imengd *s.* mengan. imeten *s.* gemêtan. imone *s.* gemâna.
in, *me.* in, inn, ine, i, *ne.* in, *präp. und adv., in, an, auf; darin, ein, hinein, herein,* in to (in tour = in to our) *in (auch auf die frage 'wo?'), bis; me.* in til, inntill, intill *in, bis; me.* in sa mekle as *in sofern als.*
in *(gen.* innes), *me.* in, inne, *ne.* inn, *st. n., gemach, zimmer, wohnung.*
inbryrdniss *s.* onbyrdness.
inc, incit *s.* git.
infant, *ebenso ne. kleines kind.*
ingong, *me.* inȝong, *st. m., eingang.*
inlâd, *st. f.; einführung.*
inlihtan *merc., schw. v. I, dämmern.*
inn *s.* in.
innan, inne, *me.* innan, innen, inne, *adv. und präp., innen, innerhalb, in.*
innanbordes, *adv., im innern.*
inne *s.* in.
inoh, inou, inouh *s.* genôh.
interupcyoun, *ne.* interruption *unterbrechung.*
intill *s.* in.
intinga, *schw. m., ursache.*
inwidda, inwitta, *schw. m., feind, widersacher.*
iornan *s.* eornan.
iow *s.* gê.
joye, joie, joy, *ne.* joy *freude.*
joyful, *wie ne., freudenvoll.*
joyles, *ne.* joyless *freudenlos, traurig.*
joyne, *ne.* join *fügen, binden, beauftragen, einsetzen.*
iqueden *s.* cweðan.
iqueme *s.* gecwêman.
Îras, Ŷras, Hîras, *st. pl., Iren.*
ire, *ebenso ne. zorn, hass.*
îren, *me.* iren, *ne.* iron, *st. n., eisen.*
irest, ireste *s.* gerest.
ireve *s.* gerêfa.

îs, *me.* is, *ne.* ice, *st. n., eis.*
is *s.* hê. is, iss *s.* êom. isched *s.* seeâdan.
ische, *ne.* issue, *prät.* ischyt, *herausgehen, kommen.*
ischilden *s.* gescyldan. ischrud *s.* scrŷdan. ised, iseid *s.* secgan. iseȝe(n), iseh, iseie, iseo, iseye *s.* gesêon. sêon. iselþe *s.* gesæ̂lð. iset, iseyd *s.* secgan. ispend *s.* spendan. isprungen *s.* springan. iswinch *s.* geswinc. it *s.* hê. iteð *s.* etan. itit *s.* getîdan. itt *s.* hê.
iû. giû, giô, *adv., schon, einmal, einst.*
Jue. *pl.* Gius, Juþewess, juwis, *ne.* Jew *Jude;* judaysse. judisskenn *jüdisch.* Judelond *Judäa.*
îuh *s.* gê. iung *s.* geong.
jurne, *ne.* journey *tagereise.*
justise, *ne.* justice *gerechtigkeit, recht; richter.*
ivel *s.* gefeallan, yfel. ivere *s.* gefêra. iwent *s.* wendan. iwer *s.* gewær. iwhillc *s.* gehwelc. îwih *s.* gê. iwill *s.* gewill. iwis. -isse, -ysse *s.* gewiss. iwoned, iwuned *s.* gewunian. iwrat *s.* wyrcan. iwreden *s.* gewyrdan. iwryten *s.* wrîtan. iþank *s.* geþonc. iþenchen *s.* geþencan. iþeo *s.* geþêon.
iþinlic *fleissig, eifrig.*

K.

kaiser *kaiser.*
kam *s.* cuman. kan, kane *s.* cunnan.
kare *s.* cearu. karien *s.* cearian.
karrte *s.* cræt. kempa *s.* cempa.
ken *s.* cû, cennan. ken- *s.* cyn-.
kende *s.* cynd. kene *s.* cêne.
kenrede, *ne.* kindred *geschlecht, verwantschaft.*
kep *acht, obacht;* k. nimen *achtgeben, hinblicken.*
kep, kepe *s.* cêpan.
kepere, keper, *ne.* keeper *hüter, wächter.*
kesse *s.* cyssan.
kest, kesten *s.* casten.
kid *s.* cŷdan.
kinde *s.* cynd. kine- *s.* cyne-.
king *s.* cyning. kirke *s.* cirice.
kissen *s.* cyssan.
kiþenn *s.* cŷdan.
knape *s.* cnapa.
knawe, knaw *s.* gecnâwan.
kne *s.* cnêow.
knelen, knele, *ne.* kneel *knien.*
kneon *s.* cnêow.
knict, knicth, knight, knith *s.* cniht.
knowen *s.* gecnâwan.
knowlage, *ne.* knowledge *kenntnis.*
knyght, knyȝt *s.* cniht.
kon *s.* cunnan.
krune *s.* coroune.
krune, *ne.* crown, *part.* ikruned. *krönen.*
kuðe *s.* cunnan. cŷdan. kun *s.* cyn.
kuning, *ne.* coney *kaninchen, kaninchenfell.*
kunne *s.* cunnan.
kwene *s.* cwên. ky- *s.* cy-, kyd, kydde *s.* cŷdan.
kyndenesse *s.* gecyndness.
kyng *s.* cyning. kyrk *s.* cirice.

L.

ł = vel *oder* oðe.
lâ, *me.* la, lo, loo, *ne.* lo, *interj., o! siehe!*
labour, *wie ne., arbeit, mühsal.*
lâc, *me.* lac, *st. n. f., geschenk, opfer.*
læ̂ce, *me.* leche, *ne.* leech, *st. m., arzt.*
lache *s.* gelæccan.
lâd, *me.* lode. *st. f., weg, lebensweg, leben (vgl.* liflâd, *me.* liflode, *ne.* livelihood).
lâð, *me.* lað, lath, loð. loþ, *ne.* loath. *adj., leid, verhasst, feindlich; st. n., leid, unrecht.*
lædan, *me.* læden, læde, leden, leede. lede, *ne.* lead, 3. *sg. prs. ind.* læt, *nh.* lædes, *me.* let, *prät.* lædde, *me.* ledde. ladde, led. *pz. me.* ilæd, *schw. v. Ib, leiten. führen. bringen, behandeln* (XX, 52. 54).
læ̂ðð, *me.* leðde, laþþe, *f., leid, kränkung.*
ladde, *ne.* lad *bursche.*
ladde *s.* lædan.
ladde borde,? *ne.* larboard *backbord.*
læden, *me.* leden, *st. n., latein, sprache.*

lædengeðîode, *st. n.. lateinische sprache.*
lædenspræc, *st. f., lateinische sprache.*
Lædenware. *pl. m., Latciner, Römer.*
lâðgewinna, *schw. m., verhasster gegner, feind.*
lâðlic, *me.* ladlich, *ne.* loathly, *adj., verhasst. abscheulich.*
lâf, *me.* lave, *ne. dial.* lave, *st. f., überbleibsel, rest;* daroða lâf *was die wurfgeschosse übrig gelassen haben;* hamora lâf *schwert.*
læfan, *me.* leve, *ne.* leave, *prät.* læfde, *me.* lefte, levyt, *part. me.* left, lefte, *schw. v. Ib, lassen, hinterlassen.*
lafdi *s.* hlæfdige.
læfe *s.* gelêafa. laferrd *s.* hlâford.
lafian, *me.* lave, *ne. va.* lave (*vgl.* lavish), *schw. v. II, laben, waschen, ausgiessen, wasser ausschöpfen.*
laȝ, louh, *ne.* low, *schw. pl. me.* laȝen, *niedrig, bescheiden.*
laȝelies. *ne.* lawless *ohne gesetz, ohne glauben.*
læg *s.* licgan.
lagu, *me.* laȝe, laȝhe, lawe, *ne.* law, *st. f., gesetz, glaube.*
lai. *ne.* lay *lied, gedicht.*
lai *s.* licgan. laide, læiden *s.* lecgan.
lâm, *me.* loom, *ne.* loam, *st. n., lehm, schlamm.*
lamb, lambren *s.* lomb.
lêen, *me.* lene, lane, lone, *ne.* loan, *st. f., das leihen;* tô lêene bêon *ausgeliehen sein.*
lênan, *me.* lenenn, lene, *ne.* lend, *prät.* lênde, *me.* lende, *part. me.* ylent, lent, *schw. v. Ib, leihen, verleihen.*
land *s.* lond.
langage, *ne.* language *sprache, das reden.*
lange *s.* longe.
lâr, *me.* lare, lore, *ne.* lore, *st. f., lehre, belehrung, gelehrsamkeit, kenntnis, einsicht, rat.*
lêran, *k.* lêran, *me.* lærenn. lere, leir, *prät.* lêrde, *me.* lerde, lerd, *pz.* gelæred, *kent.* gelêred, *pl.* gelêr(e)de, *schw. v. Ib, lehren, raten, auffordern, me. auch lernen, erfahren.*
lârêow, *me.* larew, larþeu, *st. m., lehrer.*
large, *wie ne., freigebig.*
last *tadel. fehler.*
lâst, *st. m., fussspur, schritt;* on lâst *hinter, nach.*
lêstan, *me.* lesten, leste, lasten, last, *ne.* last, *prät.* læste, *me.* lastede, last, *schw. v. Ib, dauern, bleiben.*
lêste *s.* lȳtel. lasten *s.* lêstan *und* læt.
læt, *schw.* lata, *me. ne.* late, *adj., langsam. spät; spl.* latost, *me.* latest, latst, last; ate lasten, *ne.* at last *zuletzt.*
lêtan, *me.* letenn, lete. late, 3. *sg. prs. ind.* let, *ne.* let, *prät.* leort, lêt, *me.* let, *st. v. V. lassen, unterlassen, aufgeben;* hêo lêt swâ *sie liess es dabei bewenden;* lêtan þæt nett *das netz auswerfen;* lute let of *kehrte sich wenig an;* lete (and liste) *still sein.*
late, *ebenso me. ne., adv., langsam, spät.*
lath *s.* lâð.
latian, *me.* late, *schw. v. II, zögern.*
latin, latyn, *ne.* Latin *latein, lateinisch.*
lave *s.* lafian.
lavedi *s.* hlæfdige.
laverd, -ð *s.* hlâford. lawe *s.* lagu.
lâwerce, *Ep.* lâuuercæ. *me.* larke, *ne.* lark, *schw. f., lerche.*
lay *religion.*
lay *s.* licgan. layden *s.* lecgan.
lêaf, *me.* leve, *ne.* leave, *st. f., erlaubnis.*
leafdi *s.* hlæfdige.
lêan, *me.* lien, *st. n., lohn, wohltat.*
lêap, *me.* lepe, *st. m., korb.*
lêas, *me.* leas, *ne.* -less, *adj., unwahr, verlogen.*
lêasung, *me.* leasunge, leasinge, *ne. (va.)* leasing, *st. f., lüge, erdichtung.*
leat *s.* lûtan.
lecgan, *me.* leggen, leye, *ne.* lay, *prät.* legde, lægde, *me.* læide, leide, leyde, laide, layde, laid, *part. me.* yleid, leid, *schw. v. Ib, legen, setzen;* on lâst lecgan *nachsetzen;* layden in *stiessen ab?*

leche *s.* lêce.
lecherie, *ne.* lechery *wollust.*
lechur, *ne.* lecher *wollüstling.*
led, lede *s.* lêod. lędan, leden, leede *s.* lêdan.
lef *s.* lêof.
lêfan, lŷfan, lîfan, *me.* lefenn, leven, leve, *prät.* lêfde, lifde, *schw. v. Ib. erlauben, gestatten, lassen, glauben.*
lefdi *s.* lîlæfdige. left *s.* læfan.
lêg, lig, *me.* lei, leie, *st. m., lohe, flamme.*
legde, leggen *s.* lecgan. legen *s.* lêogan.
lêget, legt, lêht *s.* lîeget.
leid *s.* lecgan. leie *s.* lêg. leir *s.* læran. leit *s.* lîeget.
lele, *ne.* loyal *treu.*
lendan, *me.* lenden, lende. *part. me.* ylent, *schw. v. Ib, landen, in den hafen bringen, richten.*
lenenn *s.* lænan. lenode *s.* hleonian.
leng, -er *s.* longe.
lengđ, *me.* lengthe, *ne.* length, *st. f., länge.*
lengra *s.* long. lent *s.* lænan.
lêo, *gen.* lêon, *me.* leo, le, *schw. f., löwe.*
lêod, *me.* leod, led, lede, *pl.* lêode, *st. m., sg. mann, pl. leute.*
lêod, *me.* leode, lede, *st. f., volk.*
lêođ, *me.* leođ, leđ, *st. n., lied.*
lêođcræft, *st. m., dichtkunst.*
lêođsong, *st. m., gesang, lied.*
lêof, *me.* leof, lief, lef, lof, loof, *ne.* lief, *flectiert me.* leove, loove; *comp.* lêofra, *me.* leovre, levere; *sup.* lêofost, *me.* leovest, *adj., lieb; sb., liebe(r), liebste(r)* = *me.* leofmon; *pl.* leofemen *(anrede des predigers an die zuhörer.)*
lêogan, *me.* leoȝen, legen, *ne.* lie, *prät.* lêag. *pl.* lugon, *me.* luȝen, *part.* logen, *st. v. III, lügen.*
lêogere, *me.* liȝere, *ne.* liar, *st. m., lügner, lügnerin.*
lêoht, *me.* liht, ligt, liȝt, *ne.* light, *st. n., licht.*
lêoht, *me.* liȝt, licht, *ne.* light, *adj., licht, hell.*
lêohte, *me.* lihte, licht, *adv., hell.*
lêoma, *me.* leome, leme, *schw. m., licht, glanz, stral.*
leomu *s.* lim.
leornere, *st. m., gelehrter.*
leornian, liornian, *me.* lerne, *ne.* learn, *schw. v. II, lernen, erfahren, studieren.*
leorning, liornung, *me.* lernynge, *ne.* learning, *st. f., belehrung, studium.*
leorningcniht, -cnyht, *me.* lerninngcnihht, *st. m., schüler, jünger.*
lêosan *in comp., me. selbst.* liese, lese, lose, *ne.* lose, *prät.* lêas, *me.* les, leste, *pl.* luron, *part.* loren, *me. auch* lest, lost, ylost, *st. v. III, verlieren, zu grunde richten*; lest *verschollen.*
leove, leovre *s.* lêof. lep, lepen *s.* hlêapan. lepe *s.* lêap. lerd, lerde, lere *s.* læran. lerne *s.* leornian.
lerninng- *s.* leorning-.
lêsan, lŷsan, *me.* lusen, lesenn, lese, *pz. me.* lusd, *schw. v. Ib, lösen, befreien.*
lesse, lest *s.* lŷtel. lest *s.* lêosan. lesten *s.* læstan *u.* lystan.
let *s.* lædan, lætan, lettan. lete *s.* lætan.
lettan, *me.* letten, lette, *ne. va.* let, 3. *pers. sg. präs. ind.* let, *prät.* lette, *schw. v. Ib, zurückhalten, hindern.*
lettre, lettur, *ne.* letter *buchstabe, schrift. brief (auch pl.)*
leve *s.* lêaf, lêfan. leve, levere *s.* lêof.
levedi *s.* hlæfdige. levyt *s.* læfan.
leyde *s.* lecgan. leyt *s.* lîeget. lhip *s.* hlêapan.
libban, lifian, lifgan. *me.* libben, libbe, livien, live, lyfe, *ne.* live, 3. *sing. präs. ind.* liofađ. *prät.* lifde, lifode, *me.* livid, *schw. v. Ib u. II, leben.*
libr *s.* lifer.
lîc, *me.* lic, lik, lich, *st. n., leib.*
lîca *in compos., me.* liche, *schw. m., gestalt.*
licame *s.* lîchoma.
licgan, *me.* liggen, lien, lie, ly, *ne.* lie, *part. präs. me.* liynge, liggand, *prät.* læg, *me.* lai, lay, *pl.* lægun, lâgon, *st. v. Ia, liegen.*
liche *s.* lîca.
lîchoma, *me.* lichame, licame, licome, *schw. m., leichnam, leib.*
licht *s.* lêoht, lêohte.

līcian, lȳcigan, *me.* licen, liken, like, lyke, *ne.* like, *prät.* licode, *me.* licede, *schw. v. II, gefallen; davon vb.-sb. me.* likinge, likyng, lykyng *vergnügen, lust.*
licome *s.* lichoma.
lid, *st. n., fahrzeug, schiff.*
liddes *s.* hlid.
līđs, liss, *me.* lisse, *st. f., ruhe, linderung, freundlichkeit, gnade.*
lief *s.* lêof.
*līeget, lȳget, līgit, līgyt, *merc.* lêget, *nh.* lêht, *me.* legt, leit, leyt, *st. n. m., blitz.*
lien *s.* lêan, licgan. liese *s.* lêosan.
līf, *me.* lif, lyf, *ne.* life, *gen. me.* lives, lyves, *st. n., leben;* on life, *me.* on live, alife, alive *am leben, lebend; me.* bi live, bilyve, bylyve, blive *lebhaft, rasch.*
līfan *s.* lêfan.
lifer, *Ep.* libr, *me.* livere, *ne.* liver, *st. f., leber.*
lifgan *s.* libban. lift *s.* lyft.
līg *s.* lêg. liȝere *s.* lêogere.
liggen *s.* licgan. līgit *s.* līeget.
ligt, liȝt, liht *s.* lêoht.
līht, leoht, *me.* liht, *ne.* light, *adj., leicht.*
līhtan, *me.* liȝte, *ne.* light, *prät. me.* liȝte, *schw. v. Ib, vom pferde steigen.*
lihting *s.* lȳhtan.
līhtlīce, *me.* lihtliche, lyȝtly, lyghtly, *ne.* lightly, *adv., leicht, vielleicht.*
lihtnesse, lightnes, *ne.* lightness *leichtigkeit, freudigkeit.*
like *s.* līc, līcian.
liknen, *ne.* liken *gleichen.*
lilie, *me.* lilie, *ne.* lily, *schw. f., lilie.*
lim, *me.* lim, *ne.* limb, *pl.* limu, leomu, *me.* limes, *st. n., glied.*
līm, *me.* lim, *ne.* lime, *st. m., leim, mörtel.*
Liminas? = Lemynge *in Kent?* VIII 16.
limpan, *me.* limpen, *st. v. Ic, gehören, sich belaufen auf, betragen (mit* tô).
limwêrig, *nh.* limwêrig, *adj., mit müden gliedern, tot.*
Lincol *s.* Lindcyln.
lind, *me.* linde, *ne.* lind, lime, *va.* line, *st. f., linde, (linden-)schild.*
Lindcyln, *me.* Lincol, *ne.* Lincoln, *st. f., ortsname.*
Lindisfearnêolonding, *nh. st. m., bewohner der insel Lindisfarn.*
liofad *s.* libban.
liorn- *s.* leorn-.
liss, lisse *s.* līđs.
list *s.* lystan. liste, listene *s.* hlystan.
lite, litel, litill *s.* lȳtel.
live, lives *s.* lif. live, livien *s.* libban.
liynge *s.* licgan. lo *s.* lâ.
loc, *me. ne.* lock, *pl.* loccas, *st. m., locke, haar.*
lôcian, *me.* lokien, locan, lokenn, loki, loke, *ne.* look, *schw. me.* lokede, lokyt, *schw. v. II, schauen, blicken, zuschauen, anschauen, achten auf, beobachten, bewahren, wahren, erhalten; davon me.* lokyng *das ansehen, aussehen (zu* XXXI 74 *vgl.* e li furent ajugiees *im orig.).*
lođ *s.* lâđ. lode *s.* lâd.
lof, *me.* lof, *st. n. (selten m.), lob.*
Lof *s.* lêof.
lofe, *ne.* loof, luff *windseite.*
lofsong, *ebenso me., st. m., lobgesang.*
loge, *ne.* lodge *wohnen, sich aufhalten.*
loke, lokien, lokyng *s.* lôcian.
lomb, lamb, lombor, *me.* lomb, lamb, *ne.* lamb, *pl.* lombru, *me.* lambren, *st. n., lamm.*
lome *s.* gelôme.
lond, land, *ebenso me., ne.* land, *st. n., land, boden, erde.*
londbûende, *part., landbewohnend.*
long, lang, *ebenso me., ne.* long. *adj., lang; comp.* lengra.
longe, lange, *me.* longe, lange, lannge, *ne.* long, *adv., lange, comp. ae.* leng, *me.* lenger *länger, weiter.*
longian, *me.* longen, *ne.* long, *schw. v. II., verlangen, sich sehnen (unpersönl.).*
loo *s.* lâ. loove *s.* lêof. lord *s.* hlâford.
lore *s.* lâr. lorverd *s.* hlâford.
lost *s.* lêosan. loth *s.* lâđ.
loude *s.* hlûde. louȝ *s.* hliehhan.
louh *s.* laȝ. love *s.* lufe, lufian.
loverd *s.* hlâford.
lovie, lovye *s.* lufian.
loþ *s.* lâđ. lude *s.* hlûde.
luđer, luđernesse *s.* lȳđre.

lufe *und* lufu. *me.* lufe, luve, love. *ne.* love, *schw. u. st. f., liebe;* for... lufon (luve) *um ... willen.*

lufian, lufigan, lufigean. *me.* luvien, lufe, lovie, lovye, love. *ne.* love, *prät.* lufode, lufade, lufede. *me.* luvede, lovede, *schw. v. II, lieben.*

luflice, *me.* loveliche, *ne.* lovely, *adv., in liebe.*

luft *s.* lyft. luȝen *s.* lêogan.

lune. *ne. dialect.* lun, loun *ruhe.*

lungre. *adv., sofort.*

lurken, *ne.* lurk *sich verstecken.*

lusd *s.* lêsan.

lust, *ebenso me. ne., st. m., lust, freude.*

lusten *s.* hlystan.

lusti. *ne.* lusty *erfreulich.*

lustlice, *adv., mit lust, vergnügen.*

lûtan. *me.* luten, loute. *prät.* lêat. *me.* leat. *st. v. III, sich beugen, verbeugen (vor* to).

lute, lutel *s.* lytel.

luve *s.* lufe. luvien *s.* lufian.

ly, lye *s.* licgan. lŷcigan *s.* lician.

lŷðre. *me.* luðer, luþer, *adj., liederlich, schlecht, elend; davon me.* luðernesse *schlechtigkeit, elend.*

lyf *s.* líf. lyfe *s.* libban.

lyft. *me.* luft, *st. m. f. n., luft.*

lygeman, *ne.* liegeman *lehnsmann.*

lŷget *s.* lieget.

lyghtly, lyȝtly *s.* lihtlice.

lŷhtan, *me.* lihten. *ne.* light, *schw. v. Ib. leuchten, dämmern; davon me.* lihting *dämmerung.*

lyk- *s.* lic-.

lyke *s.* gelîc.

lympe. *ne.* limp. *prät.* lympit. *hinken;* l. of *abkommen von, verlassen.*

lynis, *me.* lins, *ne.* linch(pin). *st. m., lünse.*

lŷsan *s.* lêsan.

lystan, *me.* liste, lesten, 3. *pers. sg. präs.* list, *schw. v. Ib, gelüsten (unpers., nach me.* to, after).

lŷtel, lîtel, *me.* litel, lutel, lyttel, lyttill, litill, lytill, litle, lute, lite, *fl.* litle, *ne.* little, *adj., klein, wenig; adv., durchaus nicht; comp.,* lâssa, *me.* lesse; *superl.,* lâst, lâsd, *me.* lest.

lyve, lyves *s.* líf.

lyþe *linderung.*

M.

ma, mâ *s.* micel. ma, maad *s.* macian.

machen. mache, *ne.* match *gesellen zu* (with).

macian, macigan, *me.* makien, maken, make, mak, ma, *ne.* make, *prät.* macode, *me.* macod, makede, made, mad, maad, maid, *part.* macod, *me.* imaked, maked, ymad, mad, maad, made, maid, *schw. v. II, machen, bereiten, schaffen, verfertigen, bauen, hervorbringen* (burgeonys, blwmys), *wirken* (miracles), *abhalten* (gadering), *feiern* (bredale), *leisten* (manred), *darbringen* (offrende); makes her paye *befriedigt sie, bezahlt sie; mit inf. (mit oder ohne* for to) *lassen, bewirken dass;* m. on (a fyre) *anzünden.*

mæcti *s.* meaht. mad *s.* gemæded.

made *s.* macian.

maðelian, *me.* maþelien, *schw. v. II, reden.*

mâdum, *me. pl.* maðmes, madmes, *st. m., kleinod.*

mæg, *me.* mæi, mei, *pl.* mægas, mâgas. *st. m., verwanter, auch vom sohne gebraucht.*

*magan, *me.* muȝhenn, mowe, *präs. sg.* 1. 3. mæg. *me.* maȝȝ, mai, mei, may. *sg.* 2. meaht, miht, *me.* miht, mihht, mai, *pl.* magon. *me.* maȝen, muȝen, muȝe, muȝhenn, muwen(n), mowen, may. *cj.* mæge, *nh.* mægi, *me.* maȝe, muȝe, muhe. *prät.* meahte, myahte, mihte, *nh.* mæhte, *me.* mihte, michte, myhte, myȝte, mihhte, micthe, moȝte, mouchte, mouthe, moghte, micht, miȝt, myȝt, mycht, might, mauȝt; *präterito-präs., können, im stande sein, geeignet sein* (X 60).

mâgburh, *gen.* -burge, *st. f., familie.*

mægð. *pl.* mægð, *f., magd, jungfrau.*

mâgð, *nh.* mêgð, *me.* maȝȝþe, *st. f., verwantschaft, geschlecht, stamm.*

magdalenisc, -esc, *adj., aus Magdala.*

mægden, *me.* meiden, mayden, meide, *dat. s.* maydne, *n. pl.*

maydnes. *gen.* meidene, *ne.* maiden, maid, *st. n., mädchen, jungfrau.*
mâge, *me.* maȝe, maȝhe, *schw. f., verwante.*
mægen, *merc.* megen. *me.* mayn, *ne.* main, *st. n., kraft.*
mageste, *ne.* majesty *majestät.*
mago, *st. m., sohn, mann.*
maȝt *s.* meaht.
mâgester, *me.* meister, maister, mayster, maistur, maistir *(mischt sich mit dem aus dem frz. entlehnten* maistre), *ne.* master, *pl.* mâgestras, *me.* meistres, *st. m., meister, aufseher, herr,* m. of lare *lehrmeister.*
mâgwlite, *nh.* mêgwlit, *st. m., aussehen.*
maht, mæht, mahht(e) *s.* meaht.
mæhte, mai *s.* magan. mæi *s.* mâg. maid *s.* macian.
mair, *ne.* mayor *bürgermeister.*
mair, maist *s.* micel.
maister = mester, mister *notwendigkeit, not*; þan hom maister were *als es für sie nötig war.*
maister, maistir, maistur *s.* mâgester.
make *s.* gemaca.
make, -en *s.* macian.
maker, *wie ne., schöpfer.*
mâlan, *me.* mele, *prät.* mâlde, *schw. v. Ib, reden, sprechen.*
male, *ne.* mail *mantelsack, felleisen, sack.*
malt *s.* mealt.
malys, *ne.* malice *bosheit.*
man *s.* mon.
mânan, *me.* mene, mane, mone, *ne.* mean, moan, *schw. v. Ib, meinen, mitteilen, erwähnen, klagen, beklagen.*
mândâd, *me.* mandede, *st. f., übeltat.*
maneg *s.* monig.
maner, *ne.* manner *art, weise, grad*: in maner = *ne.* in a manner *gleichsam, gewissermassen.*
manig, mænig *s.* monig. manke *s.* moncus.
manred *s.* monrâden.
manse *s.* âmânsumian. many *s.* monig. mâra *s.* micel.
mâran, *part.* gemâred, *schw. v. Ib, bekannt, berühmt machen.*
marc, *pl.* marc, *me.* mark, *pl.* mark, *dat.* marke, *ne.* mark, *st. f., mark.*
mârd, *st. f., kunde, ruhm, ruhmvolle tat.*
mare, mâre *s.* micel.
mâre, *me.* mere, *adj., wovon gesprochen wird, berühmt, herlich.*
mark, marke *s.* marc.
mârsian, *part.* gemârsad, *nh.* gemêrsed, *schw. v. II, bekannt, berühmt machen.*
martre, *vgl. ne.* marten, *marder.*
martyr, *ebenso me. ne., st. m., blutzeuge.*
*martyrian (*vgl.* martyrung), *me.* martren, *ne.* martyr, *part. me.* martird, *schw. v., martern.*
marynere, *ne.* mariner *seemann.*
mâse, *Ep.* mâsæ, *me.* mose, *ne.* (tit)mouse, *schw. f., meise.*
mæsse, *k.* messe, *me.* messe, masse, *ne.* mass, *schw. f., messe.*
mæsseprêost, -prîost, *k.* messeprîost, *st. m., priester.*
mæst, *me. ne.* mast, *st. m., mast, mastbaum.*
mâst *s.* micel.
mater, *ne.* matter *sache, gegenstand.*
maȝt *s.* magan.
mâwan, *me.* mowen, *ne.* mow, *st. v. V, mähen.*
may *s.* magan. mayden *s.* mægden. mayn *s.* mægen.
mayne, menȝe, menȝhe, *ne. va. (Sh. Lear 2, 4, 35)* meiny *hausdienerschaft, gefolge.*
mayster *s.* mægester.
me, mê *s.* ic, mon.
meaht, miht, *nh.* mæct, *merc. nh.* mæht, *me.* mihte, miȝte, mahht. mahhte. maȝt, mycht, micth, miȝt. *ne.* might, *pl. nh.* mæhto, *st. f., macht, kraft, eigenschaft.*
meahte *s.* magan.
meahtig, mihtig, *me.* mihty, miȝty. *ne.* mighty, *adj., mächtig.*
mealt, *Ep.* malt, *me. ne.* malt, *st. n.?, malz.*
mec *s.* ic.
mêce, *me.* meche, *st. m., schwert.*
mecull *s.* micel.
mêd, *me.* mede, *ne.* meed, *st. f., belohnung.*
mêder *s.* môdor.
medȝeorn *bestechlich.*

medmicel, *adj.*, *mittelgross, unbedeutend.*
medoburh, *dat.* -byrig, *f.*, *stadt, wo met getrunken wird.*
medowêrig, *adj.*, *müde von met, trunken.*
meekly, *wie ne., sanft.*
mêgđ *s.* mægđ. megna *s.* mægen. mêgwlit *s.* mægwlite. mei *s.* mæg, magan. meiden *s.* mægden.
meisterdeovel, *pl.* -deoflen, *oberteufel.*
meistres *s.* mægester.
meit *s.* mêtan. mekel, mekill *s.* micel.
melody, *wie ne., melodie, lied.*
men, mene, menn *s.* mon. mene *s.* mænan.
mengan, *me.* mengen, menge, *prät. me.* mengit, *pz. me.* imengd, imaingd, meind, meynd. *schw. v. Ib, mengen, mischen, verwirren.*
menȝe *s.* mayne.
menig *s.* monig.
menigeo, menigeu. menigu, menigo, mænigu, mænigeo, mengu, *me.* mænige, manige, menye. *ne.* many, *schw. f., menge.*
menniscness, *st. f., menschwerdung.*
menye *s.* menigeo.
meotod *s.* metod.
meraly *s.* murge.
merci, *ne.* mercy *erbarmen, gnade, mildtätigkeit.*
mere, *ebenso me. ne., st. m., meer.*
mere *s.* mære.
mervayl message *wunderbare (seltsame) botschaft.*
messe, -p- *s.* mæsse, -p-.
mest *s.* micel.
mêtan, *ne.* mete, meit, *ne.* meet, *prät.* mêtte, *me.* mette, met. *schw. v. Ib. begegnen, treffen, zusammentreffen (me. mit acc. oder* wiþ).
mete, *nh.* mett, *me.* mete. *ne.* meat, *st. m., speise, gericht, essen.*
meteniding *wer mit speise kargt.*
metod, metud, meotod, *st. m., schöpfer.*
meven, meve, move, *ne.* move, *prät.* mevyt, *bewegen, mischen, sich bewegen, sich begeben, entschwinden; vb.-sb.* movyng.
mi *s.* ic.
micel, micul, mycel, *nh.* micil, *gen.* miceles, micles, miccles, *me.* mikel *(fl.* miccle), mikil, mikell, mecull, mekel, mekill, michel, mychel, michil, muchel, mochel, mekle, *adj., gross, viel, wichtig. entscheidend; neutr. (adv.), viel, sehr; verkürzte form me.* miche, moche, myche, much; *instrum.* micle, miccle, *me.* muchele *beim comparativ, ebenso me.* mucheles *um vieles; comp.* mâra, *me.* mare, more, mar, mair *grösser, mehr, daneben als subst. neutr. u. adv.* mâ, *me.* ma, mo, *im frühesten ne.* mo *mehr; superl.* mæst, *me.* mest, most, maist *grösst, meist, am meisten; me.* mest al = *ne.* almost all.
micelness, *st. f., menge, fülle.*
miche *s.* micel.
micht *s.* magan, meaht.
miclian, *me.* miklen, muchelen, *schw. v. II., vergrössern, verherlichen.*
micth(e) *s.* magan. meaht.
mid, *Ep. merc. nh.* miđ, miþ, *me.* mid, myd, *präp., adv., mit, bei;* mid þâm þe, *nh.* miđđŷ *da, als; me.* mid þan đe *mit dem was,* mid þon *da, nun.*
mid. midd, *ebenso me., adj., mittel-;* on midre nihte *mitten in der nacht, um mitternacht; subst. n., mitte,* tô middes *inmitten.*
middaneard, *me.* middaneard, middeneard. *st. m., erde.*
middangeard, *nh.* middungeard, middengeord, *st. m., erde.*
middeleard, middellærd *erde.*
middeweard, *me.* middewarđ, *adj., mittel-;* inne middewarđe helle *mitten in der hölle.*
miȝt, miȝte, mihht(e), miht(e) *s.* magan. meaht. mihtig *s.* meahtig. mikel(l) *s.* micel. milce *s.* milds. milcien *s.* mildsian.
milde, *me.* milde, mylde, mild, *ne.* mild, *adj., mild, freundlich, nachsichtig, gnädig.*
mildelîce, *me.* mildelice, mildeliche, *ne.* mildly, *adv., mild, sanft.*
mildheortness, -nis, *me.* mildheortnesse, *st. f., mildherzigkeit, barmherzigkeit.*

milds, milts, *nh. acc.* milsæ, *me.* milce, *st. f., milde, gnade.*
mildsian, miltsian, *me.* milcien, *schw. v. II, gnädig sein.*
mîn *s.* ic. mind *s.* gemynd.
miracle, myracle, *ne.* miracle *wunder.*
mire *s.* ic.
miri *s.* murge.
mischef, *ne.* mischief *unheil. leid.*
misdæd, *me.* misdede, *ne.* misdeed, *st. f., missetat, sünde.*
misdôn, *me.* misdon. *ne.* misdo, *prät. me.* misdude. *urgl. v., unrecht tun, fehlen, sündigen.*
mislic, *me.* mislich, *adj., verschieden.*
mislîcian, *me.* mislichen, *ne.* mislike, *schw. v. II, missfallen.*
miss *(Lives of Saints 504, 271)*, *me.* misse, *ne.* miss, *st. f.?, mangel*; *me.* m. habben *vermissen.*
missan, *me.* missen, mys. *ne.* miss, *prät.* miste, *schw. v. Ib, missen, verfehlen, fehlen, nicht da sein*; *me.* he ne mei m. of *es kann ihm nicht fehlen an.*
misseyen, *ne.* missay *schlecht sprechen, schmähen.*
mist, *ebenso me. ne., st. m., nebel, finsternis.*
mitta, *schw. m., mass, scheffel.*
moche, mochel *s.* micel.
môd, *me.* mod, mode, *ne.* mood, *st. n., mut, sinn, herz.*
môdgeþanc. *nh.* -gidanc, *st. m., herzensgedanke.*
môdig, *me.* mody, *ne.* moody, *adj., mutig, grossmütig, übermütig.*
môdor, môdur, *me.* moder, moderr, *ne.* mother, *gen.* môdur, *merc.* mœder, *dat.* mêder, *f., mutter.*
môdorlic, *me.* moderlich, *ne.* motherly, *adj., mütterlich.*
môdweleg, *adj., sinn-, gedankenreich.*
moghte, mo3t(e) *s.* magan.
momenette, *ne. va.* mawmet *götze.*
mon, man, mann. *me.* mon, man, mann, *ne.* man, *dat. sg.* men, menn, *pl.* men, menn, *me.* men, menn, mene, *gen.* monna, manna, *dat.* monnum, *me.* manne, monne, *urgl. m., mensch, mann, diener, pl. leute*; *ae. auch als indef. pr., ebenso me.* mon, man, me *(gew. mit sg.) man*; cumen to manne *erwachsen.*
môna. *me.* mone, *ne.* moon, *schw. m., mond.*
mônandæg, *me.* monedei, *ne.* Monday, *st. m., montag.*
monay *s.* monei.
moncus, monces, mances, *pl.* moncessas. *me.* manke, *st. m., mancus* = $^1/_8$ *pfund.*
moncyn, mancyn. *me.* moncun, mancunn, mannkinn, *st. n., menschengeschlecht.*
monei, money, monay, *ne.* money *geld.*
monek *s.* munuc.
monian, *me.* monien, mone, *schw. v. II, mahnen, ermahnen.*
monig, manig, maneg, mænig, menig, *me.* moni, mony, mani, many, *ne.* many, *adj., manch, viel.*
monigfeald, manig-, -fald, *me.* monifold, -vold, *ne.* manifold, *adj., mannigfach.*
monigfealdian, *merc.* -faldian, *me.* monivolden, *part. pass. pl. merc.* gemonigfaldade, *schw. v. II, vervielfältigen.*
monkes *s.* munuc. monn- s. mon-.
monrædden, man-, *me.* manred, *st. f., huldigung.*
monslyht, *me.* manslecht, *st. m., mord.*
môr, *me.* mor, *ne.* moor, *st. m., moor, berg.*
mordor, *me.* morþer, *ne.* murder; *st. n. m., mord, qual.*
more *s.* micel.
morgen, *gen.* morge(n)nes, *me.* morȝen, morn, morwe, morewe, *ne.* morrow, *st. m., morgen.*
morgentîd, *me.* morezetid, *st. f., morgenzeit.*
morn *s.* morgen.
morning, *wie ne., morgen.*
most *s.* micel.
môtan, *me.* moten, mote, *präs. sg.* môt, *me.* mot. 2. môst, *me.* most (mostu = most þu), *pl.* môton, *me.* moten, mote, *cj.* môte, *me.* mote, *prät.* môste, *me.* moste, *ne.* must, *präteritopräs., dürfen, mögen, können.*

môtian, *me.* motien, mote, *ne.* moot, *schw. v. II, verhandeln, discutieren, streiten.*
mouchte, mouhte, mouthe *s.* magan. mouþ *s.* mûð. move, movyng *s.* meven. mowen *s.* magan, mâwan. much, muchel *s.* micel.
mûð, *me.* muð, mudh, muþ, mouþ, *ne.* mouth, *st. m., mund.*
muȝe, muȝen, muhe *s.* magan.
multitude, *wie ne., menge.*
mund, *me.* mounde, *st. f., hand.*
muneȝ(e)ing *s.* mynegung.
munt, *me. ne.* mount, *st. m., berg.*
munuc, *me.* munuch, monek, *pl.* monkes, *ne.* monk, *st. m., mönch.*
munuchâd, *st. m., mönchtum.*
murcde *s.* myrhd.
murge. *me.* murie, miri, *adv., lustig; dasselbe me.* meraly, *ne.* merrily.
murmwr, *ne.* murmur *murren.*
murnan, *me.* murnen, *ne.* mourn, *prät.* mearn *u.* murnde, *st. v. Ic u. schw. v. Ib, trauern, klagen.*
muruhde *s.* myrhð.
murþir *s.* myrðrian.
muwen *s.* magan. my *s.* ic.
mychc, mychel *s.* micel.
mycht *s.* meaht. mycht, myȝte, myhte *s.* magan. myd *s.* mid.
mylde *s.* milde.
mylenscearp, *adj., mühlsteinscharf, auf einem mühlstein (= wetzstein? vgl.* lima mylenstân, fêol *Wright-Wülker 273, 1 und 430, 28) geschärft?*
myn *s.* ic.
myn *eingedenk sein, gedenken, nennen, erzählen.*
mynd, mynde *s.* gemynd. myne *s.* ic.
mynegung, *me.* muneȝing, muneȝeing, *st. f., erinnerung.*
mynster, *me.* munster, *ne.* minster, *st. n., münster, kloster.*
myracle *s.* miracle.
myrce, *me.* myrk, *ne. (veraltet)* mirk, *vgl.* murky, *adj., finster.*
Myrce, *pl., bewohner von Mercia.*
*myrðrian (for-, of-), *me.* murþir, *ne.* murder, *schw. v. II, morden.*
myrhð, *me.* murhðe, murcðe, muruhðe, *ne.* mirth, *st. f., freude.*
myrknes *dunkelheit.*
mys *s.* missan.

N.

n- *s.* ne.
nâ, nô, *me.* na, no, *ne.* no, *adv.; niemals, nimmer, nicht; me. auch 'noch', ne. noch,* nâ þŷ lâs, *me.* nethelees, *ne. (dicht.)* nathless *nichts desto weniger, indessen.*
na *s.* nân.
nabæ *s.* nafu.
nabban, *me.* nabbe = ne habban *nicht haben; me.* navest *hast nicht,* naſð *hat nicht.*
nabfo- *s.* nafo-.
nacht *s.* nâwiht.
næcht *s.* neaht.
nacod, *me.* nakod, naked, nakid, *ne.* naked, *adj., nackt, bloss.*
naðer *s.* nâhwæðer.
nædl, *Ep.* nâðl, *me.* nedle, nedill, *ne.* needle, *st. f., nadel, magnetnadel.*
nædre, *me.* nadre, neddre, *ne.* adder, *schw. f., natter.*
nafð *s.* nabban.
nafogâr, *Ep.* nabfogâr, *me.* navegor, nauger, *ne.* auger, *st. m., bohrer.*
næfre, *me.* nævre, nevre, nefre, nevere, neaver, never, nevir, *ne.* never, *adv., niemals, nimmer;* nevre so strong, *wie ne.* never (ever) so strong, *noch so stark.*
nafu, *Ep. gen.* nabæ, *me. ne.* nave, *st. f., nabe.*
næglan, *me.* neilen, *ne.* nail, *schw. v. I, nageln.*
nægledcnearr, *st. m., genageltes schiff.*
naȝt, naht *s.* nâwiht. næht *s.* neaht.
nâhwæðer, nôhwæðer, nâwðer, nâðor, *me.* nouþer, naðer, noþer, nor, *ne.* nor, *pron., keiner von beiden;* nôhwæðer nê ... nê, *me.* nouþer (naðer) ne...ne (na), noþer... nor *weder... noch.*
nâhwâr, *me.* nohwere, nowhere, *ne.* nowhere, *adv., nirgends.*
naked, nakid *s.* nacod.
nalde, nallas, -ð *s.* nyllan.
nalles, nales, nalæs, næs = ne alles (ealles), *adv., durchaus nicht, keineswegs.*
nam, nama, name *s.* noma.

nammore = na more *nicht mehr, nichts mehr.*
nân, *acc. sg. m.* nânne *neben* nânne, *me.* nan, na, non, no, nane, none, noon, *acc. sg. m.* nanne, nenne, *ne.* no, none, *indef. pron., kein, keiner, niemand*; nân þing, *me.* naþing, noþing, noþyng, nothing, *ne.* nothing *nichts, gar nicht.*
nânig, *indef. pron., kein, niemand.*
nâren *s.* næs.
nareu, nærew *s.* nearo.
nâron, -un *s.* næs.
næs, *me.* nass, nes = ne wæs, ne wass, ne wes *war nicht* (þe nes naht of *die sich nicht kehrten an), pl.* nârun, nâron, *me.* neren, nere *waren nicht, cj.* nâre, *me.* nere *wäre nicht, pl.* nâren.
næs *s.* nalles.
næsi *s.* nese.
nat *s.* nâwiht.
nat, nât *s.* nytan.
*nâtenes, *kent.* nêtenes, *st. f., schande.*
nature, *wie ne., natur.*
naturell, *ne.* natural *natürlich.*
naturelliche, natureliche, *ne.* naturally *natürlicher weise, von natur.*
nauȝt *s.* neaht. naut *s.* nâwiht.
navene *s.* nê. navest *s.* nabban.
nævre *s.* nâfre.
nâwiht, nâuht, nôht, nâht, *me.* nawiht, nawihht, nowiht, nawhiht, nawhit, nowicth, nouht, nouȝt, noht, nohht, noȝt, nocht, naht, nacht, naȝt, nouth, nout, nowt, naut, nawt, noȝte, noghte, not, nat, *ne.* naught, nought, not, *indef. pron., dann adv., nichts, keineswegs, nicht.*
nay, *ebenso ne. nein.*
naþing *s.* nân.
ne, *nh.* ni, *me.* ne, *adv., nicht. oft verbindet es sich mit dem folgenden worte, wobei* ne *das* e *und das folgende wort ein anlautendes* h *oder* w *verliert: s.* nabban, nalles, næs, nis, nyllan, nytan; nicnawað *s.* geenâwan, nilest *s.* gelâstan, niseȝen *s.* gesêon.
nê, *me.* ne, *conj., und nicht, noch*; nê ... nê, *me.* ne ... ne *weder ... noch. me. manchmal mit einem folgenden voc. anlautenden wort unter wegfall des* e *zusammengezogen:* navene = ne Avene, ni hud = ne ihud (*s.* hŷdan).
nêad, -be- *s.* nîed, -be-.
nêah, *me.* neh, neyh, nyȝ, *ne.* nigh; *comp.* nêar, *me.* nerre, nere, neir, *me. oft, wie ne.* near, *ohne comparative bedeutung; superl.* nêxt, *me.* next, *adj. adv., nahe*; *me.* neyh honde *nahe bei der hand*, æt nêxtan *zuletzt.*
nêahlæcan, nêalêcan, *me.* ney(h)lechen, *prät.* nêalæhte, -leahte, *me.* neyhleyhte, neylehyte, *schw. v. I b, sich nahen, nahe kommen.*
neaht, niht, *merc. nh.* næht, *me.* nauȝt, niht, niȝt, nigt, nyht, nyȝt, nycht, nicth, nichte, *ne.* night, *pl.* niht, *me.* niȝte, *ne.* (fort)night, *f. (doch gen. sg. auch* nihtes, nihtys, *me.* nyhtas *nachts), nacht.*
*neahtegale, nihtegale, *Ep.* nectægalæ, *me.* nychtingale, *ne.* nightingale, *schw. f., nachtigall.*
*neahthræfn, *Ep.* næchthrǽbn, *me.?, ne.* night-raven, *st. m., nachtrabe.*
*neahtrest, nihtrest, *st. f., nachtruhe.*
nêal- *s.* nêahl-. nêar *s.* nêah.
nearo, *me.* nareu, narew, nærew, *ne.* narrow, *gen.* nearwes, nearowes, *adj., eng, schmal.*
nêat, *me.* net. *ne.* neat, *st. n., rind.*
neaver *s.* nâfre.
nêawist, *me.* neweste, *st. f., nähe, nachbarschaft, gegend.*
neb, nebb, *ebenso me., ne.* neb, nib, *st. n., schnabel, gesicht.*
nect- *s.* nealt-. neddre *s.* nâdre.
nede *s.* nîed.
nedill *s.* nâdl.
nefa, *me.* neve, *schw. m., neffe.*
nefre *s.* nâfre.
neh XIV 4 *s.* 40 *in Ru.* = ne hwedre?
neh *s.* nêah. neid *s.* nîed. neide *s.* nîedig. nêidfæræ *s.* nîedfaru.
neiȝe, *prät.* neiȝede *nahen, nahe kommen.*
neilen *s.* næglan. neir *s.* nêah.
neither, *ne.* neither *auch nicht, nicht einmal* (= ne *und* either *s.* âghwæðer).
nele, nelle, nelt *s.* nyllan.

nemnan, *me.* nemnen, nemmnenn, *prät.* nemnde, nemde, *part.* genemned, *me.* nemmnedd, *schw. v. Ib, nennen.*
nenne *s.* nân. neode *s.* nîed.
neomen *s.* niman.
nere *s.* næs, nêah.
nergan, *prät.* nerede, *schw. v. Ia, retten*; *part. präs.* nergend *heiland.*
nerre *s.* nêah. nes *s.* næs.
nese, *nh.* næsi, *me.* næse, *adv., nein.*
nest, *me.* nest, neste, *ne.* nest, *st. n., nest.*
nest, *st. n., lebensunterhalt, mundvorrat.*
net, nett, *me.* net, nett, nyt, *ne.* net, *st. n., netz.*
nêten, *st. n., tier, rind.*
nêtenes *s.* nêtenes.
nethelees *s.* nâ.
neve *s.* nefa.
never, -vir, -vre *s.* nêfre.
newe *s.* nîwe. newly *s.* nîwelîce.
neyh, *s.* nêah.
ney(h)lechen *s.* nêahlâecan. nêxt, next *s.* nêah.
ni *s.* ne, nê. nichte, nicth *s.* neaht.
nîdfull, *me.* nidfull, *adj., boshaft.*
nîdhycgende, *part., feindlich gesinnt.*
nîding, *me.* niþing, *st. m., geizhals.*
nîdsceaða, *schw. m., feindlicher schädiger, feind.*
nîed, nêd, nêad, *me.* nede, neode, ned, neid, *ne.* need, *st. f., not, bedürfnis*; *me.* havis na nede *braucht nicht.*
nîedbeþearf, *adj., notwendig.*
nîedfaru, *nh.* nêidfaru, *dat.* nêidfæræ, *st. f., notwendige fahrt, tod.*
*nîedig *(vgl.* unnîedig *Cura P. 51, 25), me.* nedi, neide, *ne.* needy, *adj., notleidend.*
nigoða, *me.* niȝeðe, *ne.* ninth, *zahlw., der neunte.*
nigt, niȝt, niht *s.* neaht.
niman, *me.* nimen, neomen, nyme, nim, *prät. sg.* nom, nam, *me.* nom, nam, *pl.* nâmon, nômon, *me.* namen, nome, *part.* genumen, *me.* inumen, ynome, nummen, nome, *st. v. Ib. nehmen, gefangen nehmen, annehmen, erhalten*; *me. (mit ellipse von* þe wai *und mit oder ohne eth. dat.) sich begeben.*
nis, nys = ne is, ys *ist nicht.*
nist, niste *s.* nytan.
nîwe, nîowe, nêowe, *me.* niwe, newe, new, *ne.* new, *adj., neu*; *davon adv.* nîwan, nêowan, *me.* newenn *neuerdings, aufs neue, wider.*
nîwlîce, *me. ne.* newly, *adv., neulich, binnen kurzem.*
niþing *s.* nîding.
no *s.* nâ, nân.
noble, nobill, *ne.* noble *edel, adlich.*
noblesse *adel.*
nocht, noght, noȝt, noȝte, nohht, nôht, noht *s.* nâwiht.
nôhwæder *s.* nâhwæder.
nohwere *s.* nâhwâr.
noise, noys, noyis, *ne.* noise *lärm*; noyßmaking *das lärmmachen, lärmen.*
nolde *s.* nyllan. nom *s.* niman.
noma, nama, *me.* nome, name, nam, *ne.* name, *schw. m., name.*
nome *s.* niman.
nomeliche, *ne.* namely *namentlich, besonders.*
nôn, *me.* non, *ne.* noon, *st. m., drei uhr nachmittag.*
non, noon *s.* nân. nor *s.* nâhwæder.
nord, *me.* norþ, *ne.* north, *adv., nach norden.*
nordêast, *me.* northest, *ne.* northeast, *ae. adverb., me. auch sb., nordosten.*
norderne, *me.* norþerne, *ne.* northern, *adj., nördlich.*
Nordmann, *pl.* Nordmenn, *eigenn., Skandinavier.*
norysse, *ne.* nourish *ernähren.*
not *s.* nâwiht.
note, *wie ne., pl.* notis, *note, ton.*
note, *part.* notyde, *ne.* note *bemerken, beachten.*
nothing *s.* nân.
nothire *s.* ôder.
notu, *me.* note, *st. f., nutzen, verwendung.*
nou *s.* nû.
noumbre, nowmber, *ne.* number *zahl, anzahl.*
nouth *s.* nâwiht. nouþer *s.* nâhwæder. nov, now, nowe *s.* nû.
nowhere *s.* nâhwâr. nowicth *s.* nâwiht.
nowiderwardes *nach keiner richtung hin.*
nowiht *s.* nâwiht.

nowmber *s.* noumbre. nowt *s.* nâwiht.
nowwt *rind.*
noyis, noys, noyß *s.* noise.
noþer *s.* nâhwæder.
noþing *s.* nân.
nû, *me.* nu, nou, now, nowe, *ne.* now, *adv., nun, jetzt*; *conj., nun, da*; nû þâ, nûþa, *me.* nuđe, nuþe, nuþen *jetzt*; *me.* nuge *schon (ae.* nû gên *oder Orms* nuȝȝu = nû geô?)
nuđe, nuge, nuþe(n) *s.* nû.
nuđerhelde *neigung nach unten, senkung.*
nule, nulle *s.* nyllan. nummen *s.* niman.
nuste, nuten *s.* nytan.
nycht *s.* neaht.
nye, *pl.* nyes, *beschwerde, kummer.*
nyȝ *s.* nêah. nyȝt *s.* neaht.
nyllan, nellan, *nh.* nalla, *me.* nullen, nellen = ne willan *nicht wollen; me.* nelle ich *ich will nicht, ae.* nelt *willst nicht, ae.* nele, *me.* nule, nulle, nele *will nicht, me.* nulen *wollen nicht, nh.* nallađ, nallas, *me.* nyle ȝe *wollet nicht*; *ae.* nolde, *nh.* nalde, *me.* nolde, nalde *wollte nicht.*
nym *s.* niman. nys *s.* nis.
nyste *s.* nytan. nyt *s.* net.
nytan, *me.* nuten = ne witan *nicht wissen; ae.* nât, *me.* nat *weiss nicht, me.* nuten *wissen (wisst) nicht, ae.* nyste, *me.* nuste, niste *wusste nicht, me.* nusten, nuste, nist *wussten (bemerkten) nicht.*
nytt, *me.* nut, *adj., nütze, nützlich*; n. gedôn *zum besten jemandes (dat.) verwenden.*

O.

o *s.* ân, of, on.
oc *und, auch; aber, sondern.*
occupy, *wie ne., in besitz nehmen.*
ôđ, *nh.* ôđđ, *me.* ođđ, ođde, *präpos., conj.* (= ôđ þæt, *me.* a þet, a þa), *bis.*
ôđbregdan, *part. pass.* ôđbroden, *st. v. Ic, entreissen.*
ođđe, *k.* ođđa, *nh.* æđđa, æththa, *conj., oder.*
œđel *s.* êđel. ođer *s.* âwđor.
ôđer, *nh.* ôder, *me.* ođer, eođer, oþer, oþerr, other, oþir, othyr, oþur, othere, uthire, *ne.* other, *zahlwort und indef. pron., der zweite, der andere, ein anderer, me.* a nothire, the tother = an othire *(auch* another), thet (= that) other. noon (non) other *nicht anders.*
ođercende *s.* eodorcan.
ôđerlîce, *me.* oþerlike, *comp.* oþerluker, *adv., anders.*
ôđfæstan, *part.* ôđfæst, *schw. v. Ib, übergeben, widmen.*
ôđfeallan, *st. v. V, verfallen.*
ôđþringan, *prät.* ôđþrong, *st. v. Ic, entreissen.*
of, *me.* of, off, *ne.* of, off, *adv., ab, weg; präpos., von, aus, vor* (eie of; of alle þinge), *mit* (merci of, follvelle of), *in betreff, wegen* (preye of); be of *gehören zu*; off þatt *mit beziehung darauf dass. abgekürzt zu* a, o: adun (*s.* dûn), o neide men.
of *s.* oft.
ofdrêdd, *me.* ofdred, drede, *pl.* ofdredde, *part. pass., erschreckt, in angst.*
ofen, *me.* oven, *ne.* oven, *st. m., ofen.*
ofer, *me.* over, ovir, *ne.* over, *präpos., über, über hin, auf, an*; *me.* over all *überall*; *adv. vor adj. und anderen adv., all zu.*
ofercuman, *me.* overcome, ourcum, *ne.* overcome, *prät. sg. me.* overcom, *pl.* ofercômon, *part. me.* overcome, *st. v. Ib, überwinden, besiegen.*
oferdrîfan, *me.* ourdrive, *part. me.* ourdriffen, *st. v. II, vertreiben, besiegen, überstehen.*
oferglœsia, *nh., prät. nh.* oferglœsade, *schw. v. II, glossieren.*
ofergyldan, *me.* overgilde, *ne.* overgild, *schw. v. Ib, übergolden.*
oferhîgian, *me.* overheghe, *part. me.* overheghed, *schw. v. II, überwältigen.*
oferreccan, *me.* overrecche, *prät.* oferreahte, *me.* overraght, *schw. v. Ib, übersetzen.*
ofersêon, *me.* overseon, *ne.* oversee, 3. *sg. prs. ind. me.* oversihđ, *st. v. Ia, überschauen.*

ofersettan, *me.* oversette, *ne.* overset, *prät.* ofersette, *pz.* ofer-seted, *nh.* ofersetted, *schw. v. Ib, darüber setzen, legen.*
oferweorpan, *me.* oferrwerrpenn, *prät. me.* oferrwarrp, *st. v. Ic, umwerfen.*
oferwrêon, *me.* overwreon, *prät.* oferwrâh, *st. v. II, überdecken, verhüllen.*
ofest *s.* ofost.
off *s.* of.
offerenda *(C.C.C.C. 201 s. 2* þone offerendan), *me.* offrende, ofrende, offrande, *schw. m., opfer.*
offputyng *das ableyen.*
offrande, offrende *s.* offerenda.
offrian, *me.* offrien, offren, offre, *ne.* offer, *schw. v. II, opfern.*
offte *s.* oft.
ofgiefan, *prät.* ofgeaf, *st. v. Ia, aufgeben.*
ofost, ofest, *me.* oveste, *st. f., eile; dat. pl.* ofstum, ofestum *in eile.*
ofostlîce, ofest-, *adv., eilig, rasch.*
ofrende *s.* offerenda.
ofserve *verdienen.*
ofslêan, *prät.* ofslôh, *st. v. IV, erschlagen, töten.*
ofspring, *me.* ofspring, *ne.* off-spring, *st. m., nachkommenschaft.*
ofstigan, *prät. pl.* ofstigun, *st. v. II, absteigen.*
oft, *me.* oft, of, ofte, offte, *ne.* often, *(poet.)* oft, *adv., oft, häufig; comp.* oftor, *me.* ofter; *sup.* oftost.
oftesythes *oftmals.*
ofþyncan, *me.* ofþinche, ofdinche, *prät.* ofþûhte, *me.* ofduſte, *urgl. schw. v. Ib, bereuen (urspr. unpers. mit dat. der pers. u. gen. der sache; me.* he ofþinchеþ hit *und* hit ofþinchеþ him).
ofþyrst, *me.* ofþurst, aþirst, *ne.* athirst, *part. prät., verdürstet, durstig.*
ogain *s.* ongegn. oghe *s.* âgan. oghte, ohht *s.* âwiht. œhtan *s.* êhtan.
ôlæcung, *vgl. me.* olhnunge, *st. f., schmeichelei.*
old *s.* eald.
ombiht, *nh.* ambeht, ambeh, embeht, *st. m., diener, jünger.*
ombor, *pl.* ombras, *st. m., ein flüssigkeitsmass* = $^1/_2$ mitta.
on, an, *me.* on, onn, onne, an, en, o, a, *adv. und präpos., an, in, auf, über;* on gesyhðe *vor den augen,* bið on *ist wert.* onuppan, *me.* onuppon, anuppan, onuppe, anuppe *auf, über,* anunder *unter, darunter; ae.* on ân, *me.* anan, anon, anoon, onon, onane, anone, *ne.* anon *in einem fort, beständig, sofort, sogleich.*
on *s.* ân.
onâlan, *me.* anelen, *ne.* anneal, *part.* onâled, *schw. v. Ib, anzünden.*
onbærnan, *part. pl.* onbærnde, *schw. v. Ib, entzünden.*
onbîdan, *gen. des part. präs. kent.* anbîdincges?, *st. v. II, warten.*
onbindan, un-, *me.* unbinden, unnbindenn, 3. *sg. prs. ind. me.* unbint, *prät. me.* unband, *st. v. Ic, entbinden, aufbinden, befreien, zerstören.*
onblôtan, *prät.* onblêot, *st. v. V, opfern.*
onbryrdness, inbryrdness, *st. f., andacht.*
onbûtan, abûtan, *me.* abuton, abuten, aboute, *ne.* about, *adv., umher, herum* (sogh a. *säe aus*); *präp., um, um...herum.*
oncra, *nh.* oncræ, *me.* ancre, *ne. va. (Sh. Ham.* 3, 2, 229) anchor, *schw. m., einsiedler.*
oncwedan, *prät.* oncwæd, *st. v. Ia, antworten.*
ond, and, *nh.* end, *me.* and, ænd, end, annd, ant, ande, an, *ne.* and, *conj., und, auch (in glossen und bei Wycliffe).*
onda, *me.* ande, *schw. m., ärger, neid.*
onder- *s.* under-.
ondfong, *st. m., empfang, aufnahme.*
ondgiet, and-, -git, *st. n., verstand, sinn.*
ondgietfullîce, and-, -git-, *adv., verständlich.*
ondlong, andlang, *adj., der ganzen länge nach, ganz.*
ondrêdan, adrêdan, *merc.* ondrêdan, *nh.* ondrêda, ondrêde, *me.* adrede, drede, dreid, *ne.* dread, *urspr. st. v. V, fürchten (mit oder ohne refl. dat.), me. part.* adrad *erschreckt,* be adr. *sich fürchten (vgl.* ofdrêdd); *me. vs.* dreding *befürchtung, furcht.*

ondrysne, *adj.*, *furchtbar, ehrwürdig.*
ondswarian, andswarian, *nh.* ondswaria, *me.* andswerien, onswerien, answere, ansuere, *ne.* answer, *prät.* ondswarode, andswarode, andswarade, ondswarede, andswarede, *nh.* ondsworade, *me.* andswerede, onswerede, onswerde, answerde, ansuerede, answeride, ansuerde, answerd, ansuerd, *schw. v. II, antworten.*
ondswaru, andswaru, *k.* andswore, *me.* anndswere, *ne.* answer, *st. f., antwort.*
ondweard, andweard, andwerd, *merc.* ondward, *adj., gegenwärtig;* him andweardum *in ihrer gegenwart.*
ondwlita, *schw. m., antlitz.*
ondwyrdan, andwyrdan, andwirdan, *me.* andwurden, *prät.* andwyrde, andwirde, *schw. v. Ib, antworten.*
one *einen, verbinden.*
onest, *ne.* honest *ehrlich.*
on'ettan, *prät.* on'ette, *schw v. Ib, eilen.*
onfindan, *st. v. Ic, auffinden.*
onfôn, 3. *sg. prs. ind.* onfêhđ, *me.* onfon, onfangen, *prät.* onfêng, *me.* onfeng, onfeong, *part.* onfongen, -fangen, *st. v. V, empfangen, erhalten, aufnehmen, übernehmen (mit dat. oder acc.).*
ongegn, ongeân, *merc.* ongægn, *me.* onnȝæn, aȝein, aȝeyn, ageyn, ogain, agen, aȝen, aȝean, agan, agænes, agaynes, aȝaines, aganes, aȝens, ayene, aye, ȝeanes, gain, *ne.* again, against, *adv., präp., entgegen, gegen, verglichen mit, wider, widerum, zurück.*
Ongelþêod, *st. f.*, Angelcynn, -kynn, *st. n., volk, stamm der Angeln; England.*
ongemang *s.* gemong.
ongierwan, ongyrwan, *prät.* ongyrede, *nh.* ongeredæ, *schw. v., entkleiden.*
ongietan, ongiotan, ongitan, *me.* onȝiten, *prät.* onget, *pl.* ongeâton, *nh.* ongêtun, ongêtton, *st. v. Ia, wahrnehmen, bemerken, fühlen, verstehen, erkennen.*
onginnan, 3. *sg. prs. ind.* onginđ, *prät.* ongann, ongan, ongon, *pl.* ongunnon, *st. v. Ic, beginnen, anfangen.*
onhæle, *adj., versteckt, verborgen.*
onhalsien *beschwören, dringend bitten.*
onhætan, *me.* anhete, 3. *sg. prs. ind.* anhet, *part. me.* anheet, *schw. v. Ib, erhitzen, erwärmen.*
onhrêodan?, *prät.* onhrêad, *st. v. III, schmücken?*
onlêon, *prät.* onlêah, *st. v. ursp. II, dann III, verleihen.*
onlepi *s.* ânlêpe. onlêsan *s.* onliesan.
onlicness, *me.* anliknesse, anlycnesse, *st. f., ähnlichkeit, ebenbild, bild.*
onlîesan, *merc.* onlêsan, *prät. merc.* onlêsde, *schw. v. Ib, auflösen.*
onlîehtan, onlŷhtan, -lihtan, *schw. v. Ib, dämmern.*
onlûcan, *Ep.* andl., *prät. Ep.* andlêac, *st. v. III., aufschliessen.*
onlûtan, *st. v. III, sich neigen.*
onn, onne *s.* on.
onoh *s.* genôh. onon *s.* on.
onscunian, *schw. v. II, verabscheuen, sich scheuen.*
onsecgan, *schw. v. Ib, opfern.*
onsegednes, *st. f., opfer.*
onsendan, *schw. v. Ib, entsenden, schicken.*
onsîen, onsêon, ansŷn, *merc.* onseone, *me.* ansyne, ansiene, onsene, *st. f., anblick, angesicht.*
onsittan, *st. v. Ia, sich entsetzen vor, fürchten (mit oder ohne refl. pr.).*
onslæpan, *prät.* onslæpte, -slêpte, *schw. v. Ib, entschlafen, einschlafen.*
onstal, *st. m., einrichtung, anfang.*
onstellan, *prät.* onstealde, *schw. v. Ib, einrichten;* ôr onst. *anfangen.*
onswerien *s.* ondswarian.
ontful *neidisch.*
onuppan, -e, -on *s.* on.
onweald, onwald, anweald, *st. m., gewalt, macht.*
onwrêon, *part.* onwrigen, *me.* unwriȝen, onwryȝe, *st. v. II u. III, enthüllen; pz. unverhüllt.*

onwriđan, *st. v. II, aufdrehen, enthüllen.*
onwryȝe *s.* onwrêon.
ony *s.* ænig. oon *s.* ân.
op, ope *s.* ûp.
open, *me.* opin, *ne.* open, *adj., offen.*
openian, *me.* oppne, *ne.* open, *schw. v. II, öffnen.*
openlîce, *me.* openliche, -lich, -liȝ, *ne.* openly, *adv., offen, deutlich.*
opon *s.* ûp. or *s.* âwđor, ær.
ôr, *st. n.?, anfang.*
ôra, *schw. m., dänisches geldstück, öre.*
ord, *me.* ord, *st. m. n., anfang, spitze, fussspitze.*
ordeyne, ordane, *me.* ordain, *prät. u. part.* ordanyt, *einrichten, anordnen, bestimmen.*
ordyre, *ne.* order *befehl, gebot.*
ore *s.* ân, âr.
or'etmæcg, *st. m., kämpfer.*
orgeilus, *ne. Sh. Troil. prol.* 2 orgilous *stolz.*
origt *s.* riht. orisune *s.* ureisun.
orn *s.* eornan.
orsorh, *pl.* orsorge, *adj., sorglos, unbekümmert.*
ôsle, *Ep.* ôslæ, *me.* osel, *ne.* ousel, ouzel, *schw. f., amsel.*
otêcan *merc., prät. merc.* otêcte, *schw. v. Ib, hinzufügen.*
other *s.* âwđor, ôđer.
otr, *me.* oter, *ne.* otter, *st. m., otter.*
otsperninc *kent., st. f., anstoss.*
ouh *s.* âgan. our- *s.* ofer-. ourtak *s.* overtake.
our(e), ous *s.* wê.
out(e) *s.* ût. outhire *s.* âwđor.
outtak *ausgenommen.*
ouþer *s.* âwđor.
oven *s.* ofen. over, ovir *s.* ofer.
overtake, ourtak, overta, *ne.* overtake, *pz.* overtan, *einholen, erreichen.*
owe(n), owun *s.* âgan.
owt, owte *s.* ût. owthyre *s.* âwđor.
Oxnaford, *me.* Oxeneford, *ne.* Oxford, *st. m., name einer stadt.*
oþ *s.* âđ. oþer *s.* ođer, âwđor.
oþur *s.* ôđer.

P.

paciens, *ne.* patience *geduld.*
padde, pade, *vgl. ne.* paddock, *kröte.*
paie, *ne.* pay *befriedigen.*
paleys, *ne.* palace *palast.*
pâpa, *me.* pope, *ne.* pope, *schw. m., pabst.*
paradis, paradys, *ne.* paradise *paradies.*
part. parte, *ne.* part *teil, abteilung.*
part, *wie ne., teilen;* p. wyth *sich trennen von.*
party, *wie ne., teil;* into party *zum teil, teilweise.*
passage, *wie ne., überfahrt;* p. of *das weggehen von, verlassen.*
passe, paß, pas, *ne.* pass, *prät.* passed, *part.* passed, paste, *passieren, ziehen, sich begeben, weitergehen, vergehen, hinübergehen;* is passed (*ne.* past) *hat überstanden; vb.-sb.* pasing.
passion. *st. f., passion, leidensgeschichte.*
passkedaȝȝ *ostertag.*
paye *befriedigung, bezahlung.*
payen *heide.*
payment, *wie ne., bezahlung.*
payne, *ne.* pain *mühe, anstrengung.*
penaunce, *ne.* penance *busse.*
pending. pening, *me.* peni, *ne.* penny, *st. m., pfennig.*
peopull, *ne.* people *volk, leute.*
peral, perell, peril, peryl, *ne.* peril *gefahr.*
perelus, perulus, *ne.* perilous *gefährlich.*
perfyte, *ne.* perfect *vollkommen.*
perpetuall, *ne.* perpetual *beständig.*
persave, *ne.* perceive, *prät.* persavit, *bemerken.*
persone, *pl.* personis, *ne.* person *person.*
pic, *me.* pich, *ne.* pitch, *st. n., pech.*
pilgrym, *ne.* pilgrim *pilger.*
pîn?, *me.* pine, pyne, *ne. (va.)* pine, *st. f., pein, leiden, leid.*
pînian, *me.* pinie, pinen, pyne, *ne.* piue, *prät. me.* pined, *pz. me.* pined, ipined. *schw. v. II, peinigen, martern; pein dulden.*
pînung, *me.* pining, *st. f., peinigung.*

pitous, *ne.* piteous *mitleid erregend.*
pitwisly, *ne.* piteously *in mitleid erregender weise.*
place, *wie ne., ort, stelle.*
plantian, *me.* plante, *ne.* plant, *prät. me.* planted, *schw. v. II, pflanzen, schaffen.*
plega, *me.* pleie, play, *ne.* play, *schw. m., spiel, freude.*
plegan, *me.* pleie, *ne.* play, *prät.* plegode, *st. v. Ia? und schw. v. II, spielen (mit gen.)*
pleinte, *ne.* plaint *klage.*
plentevous, *ne.* plenteous *reichlich.*
plese, *ne.* please *gefallen*; *pz. prs.* plesande *angenehm, gefällig.*
pliht, *me.* plyt, *ne.* plight, *st. m., zustand.*
plûme, *Ep.* plûmæ, *me.* ploume, *ne.* plum, *schw. f., pflaume.*
poore *s.* povere.
popig, papig, *Ep.* popæg, *me.* popi, *ne.* poppy, *geschl.?, mohn.*
port, *me.* port, *ne.* port, *st. m. n., hafen.*
porter, *ne.* porter *pförtner.*
post, *me. ne. ebenso, st. m., pfosten.*
posstell *s.* apostol. poure *s.* pure.
pouste *macht.*
povere, povre, pover, poore, pure, *ne.* poor *arm.*
power, *wie ne., macht.*
poyete, *pl.* poyetis, *ne.* poet *dichter.*
poynt, *ne.* point *punkt*; at þe p. *im augenblick.*
praie, praye *s.* preyen.
pray, *ne.* prey *beute.*
prechie, preche, *ne.* preach *predigen*; *vb.-sb.* prechinge, preching *predigt.*
precious, preciouxe, *ne.* precious *kostbar, wert.*
prede *s.* prŷte.
prêost, *me.* prest, *ne.* priest, *st. m., priester.*
present, *ne. ebenso, geschenk, gegenstand.*
present, *ne.* present *gegenwart*; in present *gegenwärtig, vor.*
prest *s.* prêost.
pref *probe, beweis*; in pref *erprobt?*
presedent, *ne.* president *landpfleger.*
preve, *ne.* prove, *part.* prevyt, *beweisen, erweisen.*
preve, *ne.* privy *geheim, vertraut.*
prevely *s.* priveliche.
preyen, preye, praye, praie, *ne.* pray *bitten, beten.*
preyse, *ne.* praise *preisen, loben.*
prician, *me.* prykye, *ne.* prick, *schw. v. II, (das pferd mit den sporen) stechen, reiten.*
pride *s.* prŷte.
prince, *wie ne., fürst*; pr. of prestis *hohepriester.*
prise, *ne.* price *preis, wert*; of pr. *anerkannt.*
prise, *ne.* prize, *part.* prist, *preisen.*
prisun, prisoun, prisune, prysoun, *ne.* prison *gefängnis, gefangener.*
prisuning *einkerkerung.*
priveliche, prevely, *ne.* privily *im geheimen.*
proffer, *pl.* proffres, profres, *ne.* proffer *anerbieten.*
prologe, prologue, *ne.* prologue *vorrede.*
promys, *ne.* promise *versprechen.*
prophete, *ne.* prophet *prophet.*
propreliche, *ne.* properly *eigentlich, genau.*
prowesse, *ne.* prowess *tapferkeit, heldentat.*
prût, *me.* prut, prud, *ne.* proud, *adj., stolz.*
prykye *s.* prician.
prysoun *s.* prisun.
prŷte, prŷde, *me.* pryde, pride, prede, *ne.* pride, *schw. f., stolz.*
psalme *s.* sealm.
pund, *me.* pund, *ne.* pound, *st. n., pfund.*
punderngeon(d), *kent., sb. part., einer der wägt.*
pupplisse, *ne.* publish *verkündigen.*
purchaise, *ne.* purchase *sich verschaffen.*
pure, poure, *ne.* pure *rein.*
pure *s.* povere.
purvay, *ne.* purvey *versorgen.*
putte, put, *ne.* put, *prät.* puttide, put, *part.* put, putt *setzen, legen, bringen, schaffen*, put fra *ausstossen aus; refl. sich begeben, an etwas machen;* to be put *sich befinden.*
pyne *s.* pîn, pînian.

Q.

qu- *s.* cw-, hw-. quad *s.* cweđan.
quake *s.* cwacian. quam *s.* hwâ.
quan, quanne *s.* hwonne.
quar *s.* hwâr.
quarterne *s.* cweartern. quat *s.* cweđan, hwâ.
quaynte, *ne.* quaint *kundig, schmuck, eingebildet (original zu* XXXI 51: cil qui se font si cointe de cele povre noblesce).
quaþ *s.* cweđan.
quaþþrigan *viergespann.*
queadschipe *schlechtigkeit.*
queme *s.* gecwême, cwêman.
quen *s.* hwonne.
quene *s.* cwên.
querfaste 'transversely' *Morris.*
queþ *s.* cweđan.
quhar *s.* hwâr. quhen *s.* hwonne. quhethir *s.* hwæđer. quhilk *s.* hwelc. quhy *s.* hwâ. quicæ, quiquæ *s.* cwice. quik *s.* cwic. quiles *s.* hwîl. quod *s.* cweđan. quoke *s.* cwacian. quom *s.* cuman. quor *s.* hwâr. qwiles *s.* hwîl.

R.

rac, *pl.* rakkes, *ne. (Sh. und prov.)* rack *dunst, nebel, wolke.*
racentêah, racetêag, *me.* rachentege, raketeȝe, *st. f., kette, fessel.*
rad *furchtsam, erschreckt.*
râđ, *k.* rêd, *me.* red, rede, *ne. va.* read, *st. m., rat, weisheit, klugheit, beschluss, vorteil, ausweg, abhilfe; me.* whet sceal us (wat shal me) to rede? *was wird uns (mir) helfen?* swâ mâst rêd sîe *wie es am vorteilhaftesten ist.*
râđan, *me.* rede, *st. v. V, raten, beherschen, für jemanden sorgen.*
rædan, *me.* rede, reden, *ne.* read, *präs.* 3. *sg. me.* ræt, ret, *schw. v. Ib, lesen.*
rađe *s.* hrađe.
rædiȝ, redi, radi, redy, reddy, *ne.* ready *bereit, gern; davon* redynesse, *ne.* readiness *bereitschaft.*
rædlice, radly *s.* hrædlîce.
ræfter, *Ep. pl.* reftras, *me. ne.* rafter, *st. m., balken.*
ragge, *pl.* raggis, *ne.* rag *lumpen.*
rægl *s.* hrægl. rair *s.* rârian. rakkes *s.* rac. ran *s.* eornan. rand- *s.* rond-.
râp, *me.* rop, *ne.* rope, *st. m., strick, seil, tau.*
rârian, *me.* rair, *ne.* roar, *schw. v. II, schreien, brüllen.*
ras *s.* rîsan.
ræsta *s.* restan.
râ̂swa, *schw. m., beherscher, herr.*
rath *berater (vgl.* râd).
ræveden *s.* rêafian.
rayke, *ne. prov.* reike, rake *sich umhertreiben, gehen, sich begeben.*
rêad, *me.* read, red, *ne.* red, *adj., rot.*
rêaf, *me.* ref, reif, *st. n., beute, kleid.*
rêafian, *me.* ræven, reve, *ne.* (be-) reave, *prät.* rêafade, *me.* rævede, *daneben* refte, *pz. me.* revede, *schw. v. II, rauben; me.* reaving *raub.*
rêcan, reccan, *me.* recche, recke. 3. *sg. präs. ind.* recþ, *ne.* reck, *prät.* rôhte, *me.* rouȝt, *schw. v. Ib, sich kümmern;* ic recche *es liegt mir an etwas.*
rêcan, reccan, *me.* reken, *ne.* reek, *schw. v. Ib, rauchen.*
reccan, *me.* recchen, ruchen, *prät.* reahte, rehte, *schw. v. Ib, entwickeln, in ordnung bringen, erklären, übersetzen.*
reccelêas, rêcelêas, *me.* recheles, *ne.* reckless, *adj., sorglos, nachlässig.*
recene, *adv., sogleich.*
recenlîce, *nh.* hreconlîce, *me.* rekenli, *adv., sogleich.*
recomaunde, *ne.* recommend *empfehlen.*
red, rede *s.* râđ.
reddy *s.* rædiȝ. rede *s.* rêđan.
rêđe, *me.* reþe, *adj., wild, grausam.*
redi, redy *s.* rædiȝ. redliche *s.* hrædlîce. redþer *s.* hrađe.
refte *s.* rêafian. reftras *s.* ræfter.
reȝȝsenn, *ne.* raise *erheben, aufrichten, stiften.*
regn, *me.* rein, *ne.* rain, *st. m., regen.*
regollic, -lec, reogol-, *adj., von der regel vorgeschrieben.*
rehte *s.* reccan. rehtw- *s.* rihtw-.
reif *s.* rêaf.

rele, *ne.* reel *rollen, wanken, schwanken.*
religiun, *ne.* religion *religion.*
remen *s.* hrîeman. renne *s.* eornan.
rêodan, *prät.* rêad, *st. v. III, röten.*
reog- *s.* reg-.
reogolward, *k.* -weord, *st. m., regelwart (lat.* praepositus).
reord, *me.* rurd, *st. f., rede, ton.*
reordian, riordigan, *nh.* hriordia, *schw. v. II, reden, speisen.*
reowen *s.* hrêowan.
reowliche *s.* hrêowlîce.
repentans, *ne.* repentance *reue.*
repreve, repreif, *ne.* reprieve, reprove *tadeln.*
resave, *ne.* receive *empfangen.*
rest, *me.* reste, rest, ryste, rist, *ne.* rest, *st. f., rast, ruhe, ruhestätte.*
restan, *nh.* ræsta, *me.* resten, reste, ryste, *ne.* rest, *prät. ae. me.* reste, *me.* restide, *schw. v. Ib, rasten, ausruhen, ruhen.*
restedæg, *me.* restedaig, restesdaig, *st. m., ruhetag.*
ret *s.* rædan.
retwrnynge, *ne.* returning *rückkehr.*
reve *s.* rêafian.
rêwett, *me.* reowett, *st. n., das rudern, schiff.*
rewful *s.* hrêowful.
rîce, *nh.* riici, *me.* riche, *ne.* rich, *adj., mächtig, reich.*
rîce, *me.* riche, *ne.* (bishop)ric, *st. n., reich, regierung.*
rîdan, *me.* riden, ride, *ne.* ride, *st. v. II, reiten.*
right, ri3t *s.* riht.
rigour, *wie ne., strenge.*
riht, *me.* riht, ri3t, rihht, richt, rigt, rycht, ryht, ricth, rith, *ne.* right. *adj., recht, richtig, grade; subst. n., recht;* on riht, *me.* o rigt, ari3t *ordentlich, recht; me.* to ricth *in ordnung;* rihte, riht, *me.* rihte, riht, right, *ne.* right, *adv., richtig, recht, ganz, durchaus, grade u. dgl.*
rihtan, *me.* righte, *ne.* right, *prät. me.* right, *schw. v. Ib, richten, bearbeiten.*
rihtlæcan, *me.* ryhtleche, *schw. v. Ib, belehren.*
rihtspell, ryhtspell, *st. n., rechte, wahre kunde.*
rihtwîs, *merc.* rehtwis, *me.* ryghtwys, ricthwis, *ne.* righteous, *adj., gerecht, rechtschaffen.*
rihtwîsness, *merc.* rehtwîsnis, *me.* rihtwisnesse, *ne.* righteousness, *st. f., gerechtigkeit.*
rinc, *me.* rink, renk, *st. m., mann, diener.*
riordigan *s.* reordian.
rîpan (*oder* ripan?, *merc.* riopan), *me.* ripen, *ne.* reap, *st. v. II, ernten.*
rîsan, *me.* risenn, rise, ryse, *ne.* rise, *prät.* râs, *me.* ras, ros, roos, *pl.* rison, *me.* risen, ryse, ros, *part.* risen, *me.* risenn, risun, rise, *st. v. II, sich erheben (oft mit* up, upp), *aufstehen, auferstehen.*
rist *s.* rest. risun *s.* rîsan.
rith *s.* riht.
rixlen *regieren.*
robbere,? wrobbere, *ne.* robber *räuber.*
roberie, *ne.* robbery *räuberei.*
roche, *ne.* rock *felsen.*
rôd, *me.* rode, rod, *ne.* rood, rod, *st. f., kreuz.*
rôdetrêo, *me.* rodetre, *st. n., kreuzesstamm.*
rodor, *gen.* rodres, roderes, *st. m., himmel.*
rôðor, *Ep.* rôthor, *me.* roþer, *ne.* rudder, *st. n., ruder.*
ro3. rogh *s.* rûh.
roiall, royall, *ne.* royal *königlich.*
Rokesburw, *ne.* Roxburgh, *ortsname.*
rom, romm, *me. ne.* ram, *st. m., widder.*
Rôm, *me. ne.* Rome, *st. f., Rom.*
Rômware, *pl. m., Römer.*
rondwîggend, *subst. part., schildkämpfer.*
roos *s.* rîsan.
rop *s.* râp. ros *s.* rîsan.
rôse, *me.* rose, *ne.* rose, *schw. f., rose.*
rou3t *s.* rêcan.
round, roun, *ne.* round *rund;* on roun(d), *ne.* around *im kreise, herum.*
rout, *wie ne., rotte, schar.*

rôwan, *nh.* rôva. *me.* rowe. *ne.* row, *prät.* rêow. *me.* reow, rowit. *st. v. V. rudern, zu schiffe fahren: vb.-sb. nh.* rôving, *me.* rowyng *fahrzeug.*
rowned *s.* rûnian.
royall *s.* roiall.
ruchen *s.* reccan.
ruduyng *röte (blitz? gebrüll??).*
rûh, *gen.* rûwes, *me.* roȝ, *ne.* rough. *adj., rauh; me. auch als subst.*
*rûhlic, *me.* roghlych, *ne.* roughly *rauh.*
rûn, *me.* rune. *st. f., geheimnis. geheime unterredung.*
rûnian, *me.* rowne, run. *ne. (veraltet)* rown, round, *schw. v. II, raunen. flüstern.*
rurd *s.* reord. rûw- *s.* rûh. ruwen *s.* hrêowan. rwly *s.* hrêowlice.
rybaud, *ne.* ribald *wüstling. schurke.*
rychesse. *ne.* riches *reichtum.*
rycht, ryght *s.* riht.
ryge, *Ep.* rygi, *me.* rie, *ne.* rye, *st. m., roggen.*
rym, *ne.* rhyme *reim, gedicht.*
rŷman. *me.* rumen, remen, rimen = gerŷman.
ryse *s.* rîsan. ryste *s.* rest, restan.

S.

sa *s.* swâ.
sæ, *me.* se. see, sea, ze, *ne.* sea, *st. m. u. f., see.*
sabeline *zobel.*
saboth, *ne.* sabbath *sabbath.*
sæc. sec, *gen.* sæcce, secce, *st. f., streit.*
sâcerd, *st. m., priester.*
sæcg- *s.* secg-.
saclêas, *me.* sakles, *ne. dial.* sackless, *adj., schuldlos.*
sacrament, *wie ne., sakrament.*
sacu, saku, *me. ne.* sake, *st. f., streit, streitsache, schuld, sünde; me.* for . . . sake, *wie ne., um . . . willen.*
sæd, *me.* sed, sead, *ne.* sad, *adj., satt.*
sæd, *merc.* sêd, *me. ne.* seed, *st. n., same.*
sæde, sægde *s.* secgan.
sag. saȝ, sæȝhenn *s.* sêon.
sagu, *me.* saȝe. sawe, *ne.* saw, *st. f., ausspruch, wort, erzählung, sage.*
sahh *s.* sêon.
sahtnyss, *me.* sahhtnesse, *st. f., versöhnung.*
sai, saide *u. dgl. s.* secgan.
saint *s.* sanct. sair *s.* sâr. sake *s.* sacu.
sæl. *nh.* sêel, *me.* sel, sele, *st. m. u. f., glück.*
sal, sall *s.* sculan.
sælð, *me.* sellþe, seldhe, *st. f., glück.*
saldæ, salde *s.* sellan.
sallme-, salme- *s.* sealm-.
salowigpâd, saluwig-, *adj., mit dunkelem kleide.*
salt *s.* sealt.
salt, saltu *s.* sculan.
saluen *grüssen.*
sam- *s.* som-.
same. *ne.* same *(der) selbe.*
sanct. *nh.* sancti. *me.* sancte, sainte, seinte. seynte, sannte, saint, seint, saynt. seynt. saynd. sant. *ne.* saint, *sb. u. adj., heilig, heiliger.*
sande *s.* sond.
sang *s.* song.
sâr. *me.* sar. sair. sor. *ne.* sore, *adj., schmerzlich, schwer; st. n., schmerz, qual, leid, gram.*
Sarazyn *Sarazene.*
sâre, *me.* sare, sore. *ne.* sore, *adv., schmerzlich, sehr.*
sârgian, *me.* sarigen, *schw. v. II, traurig sein.*
sârig, *me.* sori. *ne.* sorry, *adj., traurig, betrübt.*
sârigness, *me.* sorinesse. *ne.* sorriness, *st. f., traurigkeit.*
sat, saten, sætenn *s.* sittan.
sæterndæg, sæterdæg. *me.* saterdei. *ne.* Saturday, *st. m., sonnabend.*
sâul, saule, sâvl *s.* sâwol.
sauter *psalter.*
save. *wie ne., part.* ysaved, *retten.*
saw *s.* sêon.
sâwan, *me.* sowen, sogh, *ne.* sow. *prät.* sêow, *pl.* sêowon, *me.* seowen. *st. v. V, säen, ausstreuen.*
sawe *s.* sagu.
sâwol, sâwul, sâul, *nh.* sâvl, *me.* sawle. saule, soule, zaule, saull, *ne.* soul, *st. f., seele.*
sawte *angriff.*

say *s.* secgan, sêon, swâ.
sayl *s.* segl.
saynd *s.* sanct.
scal, scæl *s.* sculan.
scale, *ne. (dialekt.)* scale, *prät.* scalit, *sich zerstreuen.*
scalu, *me. ne.* scale, *st. f., schale, schuppe.*
scam- *s.* sceom-.
scape *s.* escapen.
scærp *s.* scearp.
scæt *s.* sceatt.
scateren, *ne.* scatter, shatter, *prät.* scatered, *zerstreuen, verschwenden.*
scawien *s.* scêawian.
scaþel *schädlich, gefährlich.*
sceacan, *me.* schake, *ne.* shake, *st. v. IV, sich rasch bewegen, zittern, beben; me. vb.-sb.* schakyng.
sceâð, *me.* sheþe, *ne.* sheath, *st. f., scheide.*
sceaða, *me.* scaþe, *schw. m., schädiger, feind.*
sceâdan, *me.* schede, ssede, *ne.* shed, *prät.* scêd, *me.* shedde, *part. me.* isched, yssed. *st. v. V, ae. scheiden, me. (auch, zuletzt nur) vergiessen* (= *ae.* forsceâdan *C. P. 469, 11*).
scêaf, *Ep.* scêab, *me.* scheef, *ne.* sheaf, *st. m., garbe.*
sceal *s.* sculan.
sealc, *me.* shalk, shalke, *st. m., knecht, mann, mensch.*
sceamu *s.* sceomu.
scean *s.* scînan.
sceâp, scêp, scêp, *nh.* scíp, *me.* shep, scheep, scp, *ne.* sheep, *st. n., schaf.*
sceard, *adj., beraubt (mit gen.).*
scearp, *me.* scærp, scharp, *ne.* sharp, *adj., scharf, spitz.*
scearplîce, *me.* scharply, *ne.* sharply, *adv., scharf, eindringlich.*
scêat, *me.* sciet, *st. m., schoss, decke.*
sceatt, *Ep.* scæt, *st. m., münze, geld (oft im pl.).*
scêawere, *me.* ssewere, *ne.* shower, *st. m., späher, me. gewöhnlich spiegel.*
scêawian, *me.* sceawien, scawien, shæwenn, shewe, ssewe, schewe, *ne.* shew, show, *prät.* scêawode, *me.* sceawede, schewide, sceaude, *part. me.* shæwedd, schewid, *schw. v. II, ae. schauen, me. gewöhnlich schauen lassen, zeigen.*
scel *s.* sculan.
scenc, *me.* scench. *st. m., becher.*
scencan, *me.* schenchen, *schw. v. I b, einschenken.*
scendan, *me.* schenden, *ne. (veraltet)* shend, *schw. v. I b, schänden, beschimpfen, zugrunde richten.*
scene *s.* scîene. sceolde *s.* sculan.
sceomian, scomian, sceamian, *me.* scamian, *ne.* shame, *schw. v. II. persönl. und unpers., sich schämen.*
sceomlîce, *me.* schomely, *adv., in beschämender weise.*
sceomu, scomu, sceamu, scamu, *me.* scame, shame, scam, sham, *ne.* shame, *st. f., scham, schande;* tó sceame *schmachvoll.*
sceôp *s.* scieppan.
sceopgereord(e), scop-, *st. n., dichterische sprache.*
sceort, *me.* scort, schort, short, scherte, *ne.* short, *adj., kurz; me. auch adv.,* to short he schote of his ame *er verfehlte das ziel.*
scêotan, *me.* shete, *ne.* shoot, *prät.* scêat, scêt, *me.* sceat, schote, *part.* sceoten, scoten, *st. v. III, schiessen, sich stürzen.*
scêp, scęp *s.* sceâp.
scepen *s.* scieppend.
schakyng *s.* sceacan. schal(t) *s.* sculan. schald *s.* ceald.
scharp *s.* scearp.
sche- *s.* sce-. scheep *s.* sceâp. schewe *s.* scêawian. schip *s.* scip. schir *s.* sire. schire *s.* scîre. scho *s.* hê. scholde *s.* sculan. schomely *s.* sceomlîce. schort *s.* sceort. schote *s.* scêotan. schrewe *s.* scrêawa. schrewyne *s.* scrîfan. schrifte *s.* scrift. schruden *s.* scrŷdan. schulen *s.* sculan. schyne *s.* scînan. schyp *s.* scip.
sciene, scŷne, *me.* scene, shene, *ne.* sheen, *adj., schön.*
scieppan, scyppan, *me.* scheppen, schapen, *ne.* shape, *prät.* sceôp, scôp, *me.* scop, ssop, shope, *pz. me.* yssepe. *st. v. IV, schaffen, machen* (XXXI 15 *orig.* reformé).
scieppend, scyppend, *nh.* scepen, *me.* shippend, *st. m., schöpfer.*
sciet *s.* scêat.

scild, scyld, sceld, *me.* sheld, *ne.* shield, *st. m., schild.*
scildan, *me.* shilden, sculden, sculde, *ne.* shield, *schw. v. Ib, schützen* (wid, of, fro *vor*).
scînan, *me.* scinen, schyne, *ne.* shine, *prät. me.* scean, shone, *st. v. II, scheinen, leuchten.*
scip, scyp, *nh.* scipp, *me.* shipp, schyp, ssip, *ne.* ship, *st. n., schiff.*
scîp *s.* sceâp.
scipflota, scyp-, *schw. m., seefahrer, wiking.*
scîr, *me.* shir, *adj., glänzend, hell.*
scîre, *me.* schire, *adv., hell.*
scîrmæled, *adj., mit glänzender verzierung.*
scittisc *s.* scyttisc.
scofl, *me.* schovele, *ne.* shovel, *st. f.?, schaufel.*
scom- *s.* sceom-.
scôp *s.* scieppan.
scop- *s.* sceop-.
scopen, *ne.* scoop *schöpfen.*
scort *s.* sceort.
Scott, Sceott, *me. ne.* Scot, *st. m., Schotte.*
scrêade, *me.* shrede, *ne.* shred, *schw. f., abgeschnittenes stück, bissen.*
screncan, *me.* screnche, *schw. v. Ib, ein bein stellen (mit acc.), betrügen.*
scrêawa, *me.* schrewe, *ne.* shrew (shrew-mouse), *schw. m., spitzmaus, me. schurke, schelm.*
scribun *s.* scrîfan.
scriche, *ne.* screech, screak, shriek *schreien.*
scrîfan, *me.* shriven, *ne.* shrive, *prät. pl. Ep.* scribun, *part.* scrifen, *me.* schrewyne, *st. v. II, bestimmen, beichte hören, absolvieren.*
scrift, *me.* scrift, schrifte, *ne.* shrift, *st. m. (auch f.?), beichte.*
scrûd, *me.* scrud, *ne.* shroud, *st. n., kleid.*
scrŷdan, *me.* schrude *(vgl. ne.* shroud), *prät.* scrŷdde, *part. me.* ischrud, *schw. v. Ib, bekleiden.*
sculan, *me.* sculen, *präs. sg.* sceal, scel, *me.* sceal, scæl, scal, schal, shal, ssel, sal, shall, sall, *pl.* sculon, sceolon, sculan, sceolan, *nh.* scylun, *me.* sculen, scullen, scule, sculle, schulen, sullen, ssolle, sull, shall, sall, *prät.* sceolde, scolde, *me.* scolde, sculde, schulde (schuldi = schulde i), shulde, shollde, scholde, ssolde, sulde, schuld, shuld, schold, suld, *präteritopräs., schuldig sein, sollen; auch zur umschreibung des fut. und cond.*
scûr, *me.* schowr, *ne.* shower, *st. m., schauer, regen.*
scŷan, *merc. schw. v. Ib, raten.*
scyld, *me.* sculd, *st. f., schuld, sünde.*
scyld *s.* scild. scylun *s.* sculan.
scypen, *me.* shipne, shipun, *ne.* shippen, shippon, *st. f., schuppen, stall.*
scyppend *s.* scieppend.
scyttisc, scittisc, *adj., schottisch.*
sê, se. *nh. auch* ðe, *fem.* sîo, sêo, *nh. auch* diu, ðiv, *ntr.* þæt, *me.* se, þe, *f.* syo, si, þeo, *neutr.* þat, ðet, þet, þatt, that, tatt, *zuletzt m. f. n. für alle casus* þe, the, te; *urspr. gen.* þæs, þâre (*k.* ðêre, *nh.* thêre, ðâr), þæs, *me.* þes (ðes), þare (þere, ðere, þer, ðor), þes; *dat.* þêm (ðêm, þâm), *me.* þan, þon, *f.. wie gen.; acc.* þone (ðone), þâ, þæt, *me.* þane (þene, ðene, þanne, þenne, þan), þa (þo), þat (þet); *instr. m. n.* ðŷ (þŷ), *me.* þi (ði. þe, thy, *beim comparativ 'desto', verstärkt* þes þe); *pl.* þâ, *me.* þo (þa, ta, þai, þeo, tho), *gen.* þâra (þâra, deara), *me.* þare, *dat.* þêm (þâm, dêm), *me.* þam (þan), *demonstr., rel. (mit und ohne* þe, *me. zuletzt nur* þat, that), *artikel, der; me.* þe *verliert vor vokalischem anlaut oft das* e *und verschmilzt mit dem folgenden worte,* þerl, þabot = þe erl, þe abot.
se, sea *s.* sê. sê *s.* êom. se *s.* sêon. sead *s.* sæd.
sêad, *me.* seaþ, sæþ, *st. m., brunnen, grube.*
seagen *s.* sêon.
sealh, *Ep.* salch, *me.* salwe, *ne.* sallow, *st. m., weide.*
sealm, *me.* salm, sallm, psalme *(doch vgl.* XXXII 120 *die alliteration). ne.* psalm, *st. m., psalm.*
sealmwyrhta, *me.* sallmewrihhte, salmewrihte, *schw. m., psalmist.*
sealt, *me. ne.* salt, *st. n., salz.*
sealt, *me. ne.* salt. *adj., salzig, gesalzen; me.* salt flod *vom taufwasser, bei dem salz in anwendung kommt;* salt weter *meerwasser.*

Searoburh, *me.* Sereberi, *ne.* Salisbury, *st. f., name einer stadt.*

searoþonc, *st. m., kluger gedanke, klugheit.*

searoþoncol, *adj., klug.*

Seax, Sex, Sexa, *st., resp. schw. m., Sachse.*

sêcan, sêcean, *merc.* sœ̂can, *nh.* sœ̂ca, *me.* seke, seche, sek, *ne.* seek, *prät.* sôhte, *me.* soȝte, socht, *part. me.* soȝt, soght, *schw. v. Ib, suchen, aufsuchen; gehen.*

sêcet *s.* sȳ̂can.

secg, *me.* seg, segge, *st. m., mann.*

secgan, secgean, sæcg(e)an, *nh.* sægca, *me.* seggen, seggenn, segge, sigge, zigge, seie, seye, saye, sai, say, *ne.* say, 3. *sg. präs. ind.* seged, *me.* seid, seȝȝþ, seyþ, seith, seid, seit, zayþ, sais, says; *prät.* sægde, sæ̂de, *me.* seȝȝde, seide, seyde, saide, sayde, said, seid, seyd, zayde, sede, zede, *part. me.* iseyd, ised, iset, *schw. v. Ib, sagen, erzählen, nennen.*

seche *s.* sêcan. sed *s.* sæd. sêd *s.* sæ̂d. sede *s.* secgan. see *s.* sæ̂. see, seeth *s.* sêon. seel *s.* sæ̂l.

sefa. *schw. m., sinn, geist.*

sêfte, *später auch* sôfte, *me.* softe, *ne.* soft, *adj., sanft, freundlich.*

seȝ *s.* sêon.

sege, *ne.* siege *sitz.*

seȝȝde, seggen, seȝȝþ *s.* secgan.

segh, seghe, seh *s.* sêon.

segl, *me.* sayl, *ne.* sail, *st. m. n., segel.*

seglgyrd, *Ep.* segilgærd, *me.* seilȝerd, *ne.* sail-yard, *st. f., segelstange.*

segne, *nh.* segni (segna = *ws.* segnan), *me.* seine, *schw. f., netz.*

seid, seiđ, seide, seie, seit, seith *s.* secgan.

seinte *s.* sanct. seke *s.* sêcan.

sekirly *s.* sicor.

seknes *s.* sêocness.

seldan, *me.* selde, *ne.* seldom, *adv., selten.*

seldcûđ, selcûđ, *me.* seolcuđ, selkuđ, selcouth, *adj., seltsam, wunderbar, me. auch subst., wunder.*

selđhe *s.* sæ̂lđ.

seldlic, sellic, *me.* sellich, selly, *adj., seltsam, wunderbar, me. auch subst., wunder.*

seldlîce, *me.* sellic, -lik, *adv., auf wunderbare weise.*

self *s.* seolf. sêlest *s.* sêlra.

selkuđ *s.* seldcûđ.

sellan, syllan, sillan, *me.* sellen, *ne.* sell, *prät.* sealde, *Ep.* saldæ, *kent. merc. nh.* salde, *me.* salde, *pz.* geseald, *merc.* gesald, *schw. v. Ib, übergeben, geben, schenken, verkaufen.*

sellic, sellich, selly *s.* seldlic, -lîce. sellþe *s.* sæ̂lđ.

sêlra, *comp.;* sêlest, sêlost, *k.* sœ̂lest, *nh.* seolost, *sup.; me. auch* sel, *pos., adj., gut.*

selve *s.* seolf.

seme, *ne.* seem *scheinen.*

sen *s.* sêon, siđđan.

sencan, *me.* senchen, *schw. v. Ib. senken, versenken.*

sendan, *me.* senden. sende, send, 3. *pers. sg. präs. ind. ae. u. me. auch* sent, *prät.* sende, *me.* sende, sente, zente, sent, *part.* sended, *me.* isend, ysent, sent, sende, *schw. v. Ib. schicken, senden, schleudern, werfen, stürzen;* (sawle) *aufgeben.*

sent *s.* sendan.

sêoc, *me.* sec, sic, *ne.* sick, *adj., krank.*

sêocness, *me.* seknes, *ne.* sickness, *st. f., krankheit.*

sêođan, *me.* seþe, *ne.* seethe, *prät.* sêađ, *pl.* sudon, *part.* gesoden. *st. v. III, sieden, kochen.*

seođđan, seođþan *s.* siđđan.

seofođa, *me.* seofeþe, *ne.* seventh, *zahlw., der siebente.*

seofon, seofan, *fl.* seofone, seofene, *me.* seofen, seofe, seove, *fl.* seovene, *ne.* seven, *zahlwort, sieben;* seofon niht, *me.* seovenight *(gen.* -nihtes), *ne.* sennight *woche.*

seolc, *me.* selk, silk, *ne.* silk, *st. n., seide.*

seolcuđ *s.* seldcûđ.

seolf, self, sylf, silf, *me.* seolf, sulf, self, sellf, silf, *fl.* -lve, -lven, *ne.* self, *pron., selbst; me.* mi sulven, me self, i selve = *ne.* myself; đe (þe) sulven (sulf) = *ne.* thyself, him sulfne (selve, selven *u. s. w.)* = himself, ourself = ourselves, hym selvyn = themselves.

seolfor, *nh.* seŏlfor, svvlfor, *me.* seolver, sillferr, silver, sylver, *ne.* silver, *st. n., sīlber, geld.*
seolost *s.* sêlra.
sêon, *me.* seon. sen. seo, se. see, zy. *imp. pl. me.* seeth, *prät. sg.* seah, *me.* sahh, saȝ, sag. saw, seh, seȝ, segh, syȝ, say, seyȝe. *pl.* sâgon, *me.* sæȝhenn, seagen, syȝen, sayn, seghe. seye. saȝ. saw, see, *part.* gesegen. gesewen, *me.* iseye, seyn, yzoȝe. sen, *st. v. I a, sehen, schützen, ersinnen* (XXXV 1151).
seoruwe *s.* sorh. seov- *s.* seofon.
seowen *s.* sâwan. sep *s.* sceâp.
sepulcre, *ne.* sepulchre *grab.*
serche, *ne.* search *suchen, untersuchen.*
sere *verschieden, verschiedentlich.*
Sereberi *s.* Searoburh.
serganz, *pl. von* sergant. *ne.* serjeant, sergeant *diener.*
serve, servi, *ne.* serve, *prät.* servede, *part.* iserved, *dienen, bedienen, auftragen* (*mit* of).
servise, servys, *ne.* service *dienst.*
set *s.* sittan.
setl, *me.* setel, *ne.* settle, *st. n., sessel, sitz;* sîgan tô setle *(von der sonne) untergehen.*
settan, *me.* sette, zette, *ne.* set, *imper. ae. me.* sete, *prät.* sette, *me.* sette, zette, set, *part.* geseted, *me.* sett, set, *schw. v. I b, setzen, daransetzen, festsetzen, aufsetzen, aufzeichnen;* wæs geseted in *gehörte an;* gesettnesse settan *bestimmung treffen;* weren set *hatten sich gesetzt.*
sêtun *s.* sittan.
sexe *s.* six. sey, seyd(e), seyn *s.* secgan.
seye, seyȝe, seyn *s.* sêon.
seynt, seynte *s.* sanct. seyst, seyþ *s.* secgan.
seþþen *s.* siddan.
shaffte *s.* gesceaft. shal(l) *s.* sculan.
shalke *s.* scealc. sham, shame *s.* sceomu.
shæwenn *s.* scêawian. she *s.* hê.
shene *s.* scîene. shep *s.* sceâp.
ship *s.* scip. shlepe *s.* slêp.
sho *s.* hê. shollde *s.* sculan. shone *s.* scînan. shope *s.* scieppan.
short *s.* sceort. shrede *s.* scrêade.
shuld(e) *s.* sculan.
si *s.* sê. sî, si *s.* êom.
sib, sibb, *me.* sib, sibbe, *st. f., verwantschaft, freundschaft, liebe, frieden.*
sib. sibb, *me.* sibb, sybbe, *ne. (veraltet, s. Nares)* sib, sibbe, *adj., verwant.*
sic *s.* swelc, sêoc.
sîcan, *me.* siken, sike, *ne. dialektisch* sike, *st. v. II, seufzen.*
sicor, *me.* siker, sikir, *adj., me.* sikerliche, sicerlic, sykerly, sekirly, *adv., sicher.*
sîd, *me.* sid, *st. m., weg, reise; mal.*
sîd. *me.* sith, *adv., später.*
siddan, syddan, *me.* seoddan, seoddan, syddẽn, seþþen, siden, sithen, siþin, sidde, sudde, syn, sen, *ne.* since *seitdem, adv.. sodann, nachher, conj. (me. auch unter hinzufügung von* þat), *nachdem, sobald, da, da ja.*
sîde. *me.* side, syde, zide, side, *ne.* side, *schw. f., seite;* on sîdan, *me.* a syde, *ne.* aside *bei seite.*
sidhinges land 'terra visionis'; sidhinge *vb.-sb. von* si(g)dhen, *dies zu* gesihd?
sîdian, *me.* siþien, *schw. v. II, reisen, gehen.*
sido, siodo, *me. in* side-, sedefull, *st. m., sitte.*
sîe, siendon, sîg *s.* êom.
siftan, *me.* siften, *ne.* sift, *schw. v. Ib, sieben.*
sîgan, *me.* siȝen, *prät.* sâh, *st. v. II, sinken, sich senken.*
sigefolc, *st. n., siegesvolk.*
sigerôf, *adj., siegreich.*
sigeþûf, *st. m., siegesfahne.*
sigge *s.* secgan. sight *s.* gesihd.
signefiance, *ne.* significance *bedeutung.*
signifie, signyfye, *ne.* signify *bedeuten, andeuten.*
sigor, *st. m., sieg.*
sigorlêan, *st. n., siegeslohn.*
siȝt, siȝte, sihte *s.* gesihd.
sike *s.* sîcan.
siker, sikerliche, sikir, sikirlic *s.* sicor.
silf *s.* seolf. silid *s.* sellan.
silk *s.* seolc.
sillferr, silver *s.* seolfor. silve *s.* seolf.

simle, symle, *me.* simle, *adv., immer.*
sin, *possessivpr., sein, ihr.*
sinagoge, *ne.* synagogue *synagoge.*
sincan, *me.* sinke, *ne.* sink, *prät. me.* sanke, *st. v. Ic, sinken.*
sind, sindon, -un *s.* êom.
singal, *adj., beständig.*
singan, *me.* singen, singge, sing, syng, *prät. sg.* sang, song, *pl.* sungun, sungon, *part. me.* isungen, *st. v. Ic, singen, dichten; vb.-sb. me.* synging.
sint *s.* êom.
sintostente = sint tôsten(e)te.
sinu, seonu, *me.* sinewe, *ne.* sinew, *dat. pl.* seonwum *oder* sinum, *st. f., sehne.*
siodo *s.* sido.
siondan *s.* êom.
siquare *zeit.*
sire, syre, sir, schir, *ne.* sire, sir *herr.*
siste *s.* sixta. site *s.* cite. sithen, siþin *s.* siddan.
sittan, *me.* sitten, sitte, sytte, zitte, *ne.* sit. *imper.* site, *prät. s.* sæt, *me.* set, zet, sat, *pl.* sæton, *merc.* sêtun, *me.* sætenn, saten, *st. v. Ia, sitzen, sich setzen.*
six, *me.* six, sexe, *ne.* six, *zahlwort, sechs.*
sixta, *me.* siste, *ne.* sixth, *zahlw., der sechste.*
slâp, *me.* slep, shlepe, *ne.* sleep, *st. m., schlaf, vergessenheit?*
slâpan, *merc.* slêpau, *nh.* slêpa, *me.* slepen, slepe, *ne.* sleep, *prät.* slêp, *merc.* slêpte, *nh.* slêpde, *me.* slep, sleap, slepte, *st. v. V (angl. schw. v.) schlafen.*
slauchtir, *ne.* slaughter *gemetzel.*
slâwian, *me.* slawen, *ne. (bei Shakspere)* slow, *schw. v. II, langsam sein, zögern.*
slêan, *me.* slen, slon, *ne.* slay, *imper.* sleah, *prät.* slôh, *me.* slow, 2. *sing.* slôge, *pl.* slôgon, *me.* slew, *part.* slagen, slægen, *me.* ysslaȝe, slayn, sleyn, *st. v. IV, schlagen, erschlagen, töten.*
slege, *me.* sleȝe, *st. m., schlag.*
slepe, slêpun *s.* slâpan.
sleye *in schlauer, kundiger weise.*
sleyn, slew *s.* slêan.
slicht, slyȝt, *ne.* sleight *schlauheit, geschicklichkeit, list, kniff, mittel.*
slîdan, *me.* sliden, slyde, *ne.* slide, *part. me.* slydyn, *st. v. II, gleiten.*
slîtan, *me.* slite, *st. v. II, zerreissen.*
slôge, slôgon, slon, slow *s.* slêan.
slûmerian *(wo?), me.* slomere, *ne.* slumber *schlummern; verbals.* slomeryng.
slydyn *s.* slîdan. slyȝt *s.* slicht.
smæl, *me.* smal, *ne.* small, *adj., schmal, klein, gering.*
smech *s.* smoca.
smêde, *me.* smethe, smoþe, *ne.* smooth, *adj., glatt.*
smelt, *ebenso me. ne., st. m., stint.*
smelt *s.* smylte.
smeorte, *ne.* smart *schmerz.*
smitta, *me.* smitte, *schw. m., fleck, kleinigkeit.*
smoca, *me. ne.* smoke. *schw. m., und* smêc, smȳc, *me.* smech, *ne. (dialektisch)* smeech, *st. m., rauch, dunst.*
smocian, *me.* smoken, *ne.* smoke, *schw. v. II, rauchen, räuchern.*
smorder, *ne.* smother *dunst, rauch.*
smylte, *kent.* smelt(e), *adj., heiter.*
snaca, *me.* snake, *pl.* snaken *und* snakes, *ne.* snake, *schw. m., schlange.*
snægl, *Ep.* snegl, *me. ne.* snail, *st. m., schnecke.*
snâw, *merc.* snâu, *nh.* snâ, *me.* snaw, snow, snou, *ne.* snow, *st. m., schnee.*
snegl *s.* snægl.
snel, snell, *me.* snell, *adj., schnell, mutig.*
snoter, *me.* snoter, *adj., klug.*
snou, snow *s.* snâw.
snûde, *adv., schleunig, schnell.*
snyttro, *schw. f., klugheit.*
so *s.* swâ. sôca(n) *s.* sêcan. socht *s.* sêcan.
sôd, *me.* sod, soþ, soth, zoth, *ne.* sooth, *adj., wahr; st. n., wahrheit;* tô sôde, *me.* to soþe; for sôde, *me.* for sode, vor zoþe, forsothe, *ne.* forsooth *in wahrheit; vgl.* sôdlîce.
sôdcyning, *st. m., wahrer könig.*
sodein, soden, soding, *ne.* sudden *plötzlich.*

sôdfæst, *me.* sothfast, *adj., wahrhaft, gerecht.*
sôdfæstnes, *merc.* sôdfestnis, *me.* soþfastnesse, *st. f., wahrheit.*
sôdlîce, *me.* soþliche, sodlice, sothli, *ne.* soothly, *adv., in wahrheit, gibt allerlei lat. conjunctionen wider (in glossen öfter nur durch* soð, soþ *angedeutet).*
sodnesse, zoþnesse *wahrheit.*
softe *s.* sêfte. sogh *s.* sâwan.
soght, soȝt, soȝte, sôhte *s.* sêcan.
soȝnyng *s.* swôgan.
sojour, *ne.* sojourn *aufenthalt;* holde soj. *sich aufhalten.*
solas, *ne.* solace *trost, freude, vergnügen.*
solde *s.* sculan. sôlest *s.* sêlra.
some, same, *adv., in gleicher weise, ebenso.*
somen (XIV 2 *s.* 38). *me.* samenn, somyn, sammyn, *adv., zusammen = ae.* ætsomne, tôsomne.
somod, somud, *me.* somed, *adv., zusammen, zugleich; erhält an manchen stellen conjunctionale kraft (= und).*
somony, *ne.* summon *mahnen.*
sôna, *me.* sone, soone, soyne, son, soyn, *ne.* soon, *adv., sogleich, bald;* sôna swâ *sobald als.*
sond, *me.* sonde, sande, zonde, sond, *st. f., sendung, botschaft, schickung, fügung, gnade.*
sone *s.* sôna, sunu.
song, *me.* song, sang, *ne.* song, *st. m., gesang, lied.*
song *s.* singan.
songcræft, *st. m., sanges-, dichtkunst.*
soone *s.* sôna.
sor *s.* sâr. sore *s.* sâre.
sorful *s.* sorhfull.
sorh, sorg, *me.* soreȝe, sorhe, sorewe, sorwe, seoruwe, *ne.* sorrow, *st. f., sorge. kummer.*
sorhfull, *me.* sorful, *ne.* sorrowful, *adj., sorgenvoll.*
sorhlêas, *me.?, ne.* sorrowless, *adj., kummerlos, sorgenfrei.*
sori *s.* sârig.
sorwe *s.* sorh.
soth *s.* sôð.
sothli *s.* sôdlîce.
sotlice *in törichter weise.*
sott, *me.* sot, *adj., töricht (vgl. ne.* sot, *sb).*
souȝed *s.* swôgan.
soule *s.* sâwol.
sound, *wie ne., ton, laut.*
souper, *ne.* supper *abendmahl.*
soupynge *s.* sûpan.
sowenyng *s.* swôgan.
sowwþ *schaf.*
soyne *s.* sôna.
spac, spacc *s.* sprecan.
space, *ebenso ne., raum, zeitraum.*
spæche *s.* sprâc.
spadu, *me. ne.* spade, *schw. f., spaten.*
spak *rasch.*
spak *s.* sprecan.
spare, *ne.* spar *sparren.*
sparian, *me. ne.* spare, *schw. v. II, sparen, schonen.*
spearca, *me.* sparke, *ne.* spark, *schw. m., funken.*
spêc, speche *s.* sprâc.
spêd, *merc.* spœd, *me.* spede, *ne.* speed, *st. f., erfolg, möglichkeit, mittel.*
spêdan, *me.* spede, *ne.* speed, *prät.* spêdde, *me.* sped, *schw. v. Ib, erfolg haben, eilen; refl. sich beeilen.*
spek *s.* sprâc. spek, speke *s.* sprecan.
spell. *ebenso me. u. ne., st. n., kunde, erzählung, evangelium.*
spellian, *me.* spellenn, spelle, spel, *schw. v. II, reden, erzählen, predigen, verkündigen; me. vb.-sb.* spelling.
spendan *(Lives of Saints 500, 200), me.* spenden, *ne.* spend, *part. me.* ispend, *schw. v. Ib, ausgeben.*
spêow *s.* spôwan.
spere, *me.* spere, *ne.* spear, *st. n., speer.*
sperit *s.* spyrian.
sperren *einsperren.*
spert *s.* sprædan.
spillan, *me.* spille, *ne.* spill, *schw. v. Ib, vernichten, berauben* (*mit* of).
spœd *s.* spêd.
spor, *me.* spor, *st. n., spur.*
spôwan, *prät.* spêow, *st. v. V, glücken, gelingen.*
sprâc, sprêc, spæc, *kent.* spêc, *me.* spræce, sprece, spæche, speche, spek,

ne. speech, *st. f., sprache, rede, ansprache, unterredung.*

sprâdan, *me.* sprede, ?sprude, *ne.* spread, 3. *sg. präs. ind. me.* spert, *schw. v. Ib, ausbreiten, ausstrekken; sich ausbreiten, erstrecken.*

sprecan, *nh.* sprecca, *me.* speken, speke, *ne.* speak, *prät. s.* spræc, *me.* spræc, sprac, spac, spacc, spak, spek, *pl.* sprâcon, *me.* spækenn, speken, *part.* sprecen, *st. v. Ia, sprechen, reden, sagen.*

sprede *s.* sprâdan.

sprêot, *me.* sprete, *ne.* sprit, *st. m., spriet.*

springan, *me.* springen, sprynge, *ne.* spring, *prät. sg. ae. me.* sprong, *part. me.* isprungen, *st. v. Ic, springen, entspringen, spriessen.*

sprude *s.* sprâdan.

spusbreche *ehebruch.*

spuse, *ne.* spouse *gattin.*

spyrian, *me.* spere, *prät. me.* sperit, *schw. v. Ia, spüren, fragen,* (*mit* at).

ssel *s.* sculan.

ssepere *schöpfer.*

ssewe *s.* scêawian.

ssewere *s.* scêawere.

ssip *s.* scip. ssolde, ssolle *s.* sculan.

ssop *s.* scieppan.

stabylnes, *ne.* stableness *festigkeit, stätigkeit.*

stæf, *me.* staf, *pl.* staves, *ne.* staff, stave, *st. m., stab, buchstab, pl. schrift.*

stalu, *me.* stale, *st. f., diebstahl.*

stælwierde, *me.* stalworþe *(vgl.* stalworþi), *ne.* stalworth, -wart, *adj., brauchbar, wertvoll, schätzbar, trefflich.*

stân, *me.* ston, stoon, stane, *ne.* stone, *st. m., stein.*

standan, -de *s.* stondan.

stæne? *(vgl. ahd.* steinna), *me.* stene, *schw. f.?, steingefäss.*

stænen, *me.* stonen, *adj., steinern.*

Stânhâmstede, *me.?, ne.* Stanstead, *st. m., ort in Kent.*

stape fole '= stapeful = high' *Morris; der zusammenhang verlangt die bedeutung 'sehr töricht'.*

stær, *st. n., erzählung, geschichte.*

starian, *me. ne.* stare, *schw. v. II, starren, fest blicken.*

stêap, *me.* step, *ne.* steep, *adj., steil, hoch.*

stecan?, *me.* steke, *part. me.* stoken, *st. v. Ia, später Ib, stechen, stecken, einstecken, verschliessen; me.* stoken up *verdrängt.*

stêda, *me.* stede, *ne.* steed, *schw. m., hengst, ross.*

stede, *me.* stede, stude, sted, *ne.* stead, *st. m., stätte, stelle, ort.*

stedeheard, *adj., ἅπαξ εἰρημένον fest in der stelle, sicher? stark?*

stefn, stemn, *me.* stevene, steven, stevin, *st. f., stimme.*

stefn, stæfn, *me. ne.* stem, *st. m., stamm, steven, vorderschiff.*

steked *s.* stician.

stelan, *me.* stelen, *ne.* steal, *prät. pl. me.* stelen, *part. me.* stolen, *st. v. Ib, stehlen.*

stemme, *ne.* stem *stemmen, richtung nehmen.*

stemn *s.* stefn.

stenc, *me.* stench, stunch, *ne.* stench, *st. m., geruch, duft, gestank.*

stene *s.* stâne. stent *s.* stondan.

steoren *s.* stêran.

steorfan, *me.* sterven, *ne.* starve, *prät. pl. me.* sturven, *st. v. Ic, sterben (namentlich vor hunger).*

steorra, *me.* steorre, *ne.* star, *schw. m., stern.*

steppan, *me.* steppe, *ne.* step, *prät.* stôp, *st. v. IV, schreiten, gehen.*

stêran, *me.* steoren, *schw. v. Ib, räuchern.*

stercedferhd, *adj., starken sinnes.*

sterne, *ne.* stern *steuerruder, schiffshinterteil.*

steven, -ne *s.* stefn. sticce, sticche *s.* stycce.

stician, *me.* stiken, steken, *ne.* stick, *schw. v. II, stecken.*

stîd, *me.* stith, *adj., fest, hart, mutig.*

stîdhŷdig, *adj., festgesinnt.*

stîdmôd, *adj., festen sinnes.*

stîg, *ne.* stiȝe, stie, *st. f., weg, steg.*

stîgan, *me.* stiȝe, *prät.* stâh, *me.* stiȝede, *urspr. st. v. II, steigen.*

stigu, *me.* stie, *ne.* sty, *st. f., schweinestall.*

stille, *me.* stille, still, *ne.* still, *adj. und adv., still, ruhig.*

stilness. *me.* stillnesse, *ne.* stillness. *st. f., stille, ruhe.*
stime *kleinigkeit, bisschen.*
stincan. *me.* stinken. *ne.* stink, *st. v. Ic. stinken, ricchen.*
stîorc *s.* stŷric.
stith *s.* stîd.
stocc. *me.* stokk, *ne.* stock. *st. m., stock; pl. me.* stokkes, *ne.* stocks, *wie nhd. stock (vgl. stockhaus und Ælfrics Lives of Saints 142, 387. 402).*
stôd *s.* stondan. stoken *s.* stecan.
stôl, *me.* stol, *ne.* stool, *st. m., stuhl, sitz.*
stolen *s.* stelan. ston *s.* stân.
stondan, standan, *me.* stonden. stande. *ne.* stand, 3. *sg. prs. ind. ae. me.* stent. *prät.* stôd, *me.* stod. stood, *st. v. IV. stehen, treten; me.* me stent æie *ich habe scheu.*
stoon *s.* stân. stôp *s.* steppan.
storc, *me.* storke, *ne.* stork, *st. m., storch.*
storie, *ne.* story *geschichte, erzählung.*
storm, *ebenso me. ne., st. m., sturm.*
stounde *s.* stund.
stoure *kampf.*
stôw, *nh.* stôu, *me.* stowe. *st. f., ort, stelle.*
stowne *s.* stune.
strâl, *nh.* strêl, *me.* stral, *st. m. f., pfeil.*
strand *s.* strond.
strang *s.* strong.
stranglaker *s.* stronglîce.
strât, *me.* strete, stret, *ne.* street, *st. f., strasse, weg.*
straught *s.* streccan.
strêam, *me.* striem, strem, *ne.* stream, *st. m., strom.*
streccan, *me.* strecche. *ne.* stretch, 2. *sg. prs. ind.* strecst, *prät.* streahte, strehte, *me.* straughte, *part. me.* straught, *schw. v. Ib, strecken, dehnen;* straught out of mynde *aus der erinnerung geschwunden.*
strêl *s.* strâl. strem *s.* strêam.
streng, *me.* streng, *ne.* string, *st. m., strang, strick.*
strengd, *me.* strengde, strencde, strengthe, strynth, *ne.* strength, *st. f., stärke, kraft, gewalt, gewahrsam.*
strengre *s.* strong.
strengþen, *ne.* strengthen, *part.* istrengþed, *stärken, kräftigen.*
stret, strete *s.* strât.
strica, *me.* strike, streke, *ne.* streak, *schw. m., strich, tüttel.*
strîdan, *me.* striden, *ne.* stride, *st. v. II., schreiten.*
striem *s.* strêam.
strif, stryffe, *ne.* strife *streit, kampf.*
strond. strand, *me.* strond. strand, *ne.* strand, *st. n. (Ælfr. Hom. 2, 288), strand, ufer.*
strong, strang. *me.* strong. strang, *ne.* strong, *adj., stark, anstrengend, schwer; compar. me.* strengre, *sup. me.* strongest; *me.* þi stranger *ein stärkerer, als du.*
stronglîce, *me.* stronglike, *ne.* strongly, *adv., stark, sehr; comp. me.* stranglaker.
strucyo *lat.* struthio.
stryffe *s.* strif. strynth *s.* strengd.
stude *s.* stede.
study, *ebenso ne., studieren (mit* in).
stunch = *ae.* *stync? *s.* stenc.
stund, *me.* stunde, stund. stounde, *st. f., zeit, kurze zeit; me.* umbe st. *manchmal.*
stune, stowne, *ne.* stound, stun, *prät.* stowned, *part. pass.* stund, *betäuben, in erstaunen setzen.*
stunt, *gen. pl. kent.* stunra, *me.* stunt, *adj., stumpf, dumm.*
Stûr, *me.* Sture, Stoure, *ne.* Stour, *st. f., flussname.*
sturdely, *ne.* sturdily *stark, gewaltsam.*
Sture *s.* Stûr.
sturven *s.* steorfan.
stycce, sticce, *me.* stucche, sticche, *st. n., stück.*
stŷd *nh., st. n., ort.*
styntan *in compos.* (â-, for-, ge-), *me.* stynte, stinte, *ne.* stint, *part. me.* stynt, *schw. v. Ib, hemmen, einhalt tun; me.* be stynt *aufhören.*
stŷric, stîrc, *kent.* stîorc, *me. ne.* stirk, *st. n., junges rind, kalb.*
styrman, *me.* sturmen, *prät.* styrmde, *schw. v. Ib, stürmen, lärmen.*
styrnmôd, *adj., grimmigen sinnes.*
sua, suâ *s.* swâ.

suagat *so, so und so.*
sualuuæ *s.* swealwe.
subbarb, *ne.* suburb *vorstadt.*
successour, *ne.* successor *nachfolger.*
such *s.* swelc.
sûd, *me.* souþ, *ne.* south, *adv., im süden, nach süden.*
sûdan, *me.* suþen, *adv., von süden.*
sudde *s.* siddan.
sue, *ebenso ne., prät.* suet, *folgen.*
suê *s.* swâ. suehor *s.* swêor. suelce *s.* swelc.
sueucten *s.* swencan.
suês- *s.* swês-.
sufel *s.* sufl.
suffer, *ebenso ne. leiden, dulden.*
sufficiant, *ne.* sufficient *hinlänglich.*
sufl, sufol, *me.* sufel, sovel, *st. n., zukost, zukostportion.*
suic *s.* swelc.
suiđe *s.* swîđe.
suikes *s.* swica.
suilc *s.* swelc.
suld, sulde *s.* sculan.
sulf *s.* seolf.
sum, *nh.* sumn, *me.* sum, summ, some, *ne.* some, *pron., irgend ein, ein, manch, einig*; sume þâ weardas *einige von den wächtern*; *me.* sum hwat *etwas*; sum del *sehr*; sum þing *einigermassen.*
sum, summ *wie*; quat sum *was auch immer.*
sumor, *me.* sumer, *ne.* summer, *st. m., sommer.*
sunden *s.* êom.
sunezen *s.* syngian. sunfull *s.* synfull. sungun *s.* singan.
sunne, *me.* sunne, *ne.* sun, *schw. f., sonne*; sunnan dæg, *me.* sunne dei, sunedei, *ne.* Sunday, *st. m., sonntag.*
sunne *s.* sunu, syn.
sunu, *me.* sune, sunne, sone, zone, *ne.* son, *gen. dat. sg. ae.* suna, sunu, *nom. acc. pl.* suna, sunu, suno, *gen. pl.* suna, sunena, *st. m., sohn.*
suoren *s.* swerian.
sûpan, *me.* soupe, *ne.* sup, *st. v. III (mischt sich mit frz.* souper), *schlürfen*; *vb.-sb. me.* soupynge; s. thing *zukost, speise.*
suppe, *ne.* sip *schlürfen, trinken.*
sure, *ne.* sure *sicher*; þat burde hym by sure *dessen sollte er sicher sein.*
suspecyoun, *ne.* suspicion *verdacht.*
suster *s.* sweostor.
suteliche *s.* sweotollîce.
sutelte, *ne.* subtlety *schlauheit, list.*
suyđe *s.* swîđe. svich *s.* swelc.
svvlfre *s.* seolfor.
swâ, swæ, svâ, suâ, svæ, suæ, swê, suê, *me.* swa, sua, swo, suo, zuo, so, sa, say, se, *ne.* so, *adv., so*; *conj., wie, sowahr als*; swê oftost *so oft nur*; swâ hwâ (swâ) *jeder der* = *me.* hwa se; *öfter verstärkend vor* þêah.
swæđ, *st. n.*, swaðu, *st. f., me.* swathe, *ne.* swath, *spur.*
swain, *ne.* swain *junger mann, bursche, knecht.*
swallt *s.* sweltan.
sware *antwort.*
swâs, *adj., eigen, lieb, traut.*
swæsendu, *kent.* suêsenda, *n. pl., speisen, mahl.*
swât, *me.* swot, swet, *ne.* sweat, *st. m., schweiss, blut.*
swê *s.* swâ.
swealwe, *Ep.* sualuuæ, *me.* swalwe, *ne.* swallow, *schw. f., schwalbe.*
sweart, *me.* swiert, *ne.* swart, *adj., schwarz, dunkel.*
sweem *sorge, trauer.*
swefn, swefen, *me.* sweven, *st. n., schlaf, traum.*
swefte *s.* swifte.
swêgan, *me.* sweie, swe3e, sweye, *prät.* swêgde, *me.* sweyed, *schw. v. Ib, tönen, rauschen, dahin rauschen, sich rasch bewegen.*
swegl, *st. n., äther, himmel.*
swelc, swylc, swilc, suilc, *me.* swilc, swylk, swillc, swilch, swich, swiche, suic, svich, swuch, such, sic, *ne.* such, *pron., solch, welch (rel.)*; *adv. und* (= swylce swê) *conj.*, swelce, svelce, suelce, swylce, swilce, *me.* swilc, swylch *ebenso, ebenso wie, als ob, gleichsam.*
sweltan, *me.* swelten, *ne. (veraltet)* swelt, 3. *sg. prs. ind.* swylt, swelt, *prät.* swealt, *me.* swallt, *st. v. Ic, sterben, schmachten.*

swencan, *me.* swenken, suenchen, swenche, *prät.* swencte, *me.* suencte, *schw. v. Ib, quälen, plagen.*
swengan, *me.* swenge, *ne.* swinge, *schw. v. Ib, schlagen, treiben.*
sweopu, *me.* swepe, *schw. f., peitsche, geissel.*
swêor, *Ep.* suehor, *me.* sweor, *st. m., schwiegervater.*
swêora, swûra, *me.* sweore, *schw. m., hals.*
sweord, swurd, swyrd, *me.* swerd, *ne.* sword, *st. n., schwert.*
sweostor, *me.* suster, zoster (*vgl. ne.* sister), *f., schwester.*
sweotole, sweotollîce, *me.* suteliche, *adv., klar, deutlich.*
sweotolian, swutolian, *me.* swutelien, *schw. v. II, offenbaren.*
swepe *s.* sweopu.
swer, *me.* sweor, *st. m., säule.*
swerd *s.* sweord.
swerian, *me.* swerien, suerien, swere, *ne.* swear, *prät.* swôr, *me.* swor, *part. me.* suoren, *st. v. IV, schwören.*
swês- *s.* swæs-.
swête, *me.* swete, *ne.* sweet, *adj., süss, angenehm, köstlich, lieb, innig.*
swêtlîce, *me.* sweteli, *ne.* sweetly, *adv., süss, innig.*
swêtniss, *me.* swetnesse, swettnes, *ne.* sweetness, *st. f., süssigkeit, anmut.*
sweyc *s.* swêgan.
swica, *me.* suike, *me. pl.* suikes, *schw. m., verräter.*
swîcan, *me.* swiken, *prät. pl. me.* swiken, *pz. me.* swiken, *st. v. II, nachlassen, aufhören, im stich lassen, betrügen, verraten.*
swicdôm, *me.* swikedom, *st. m., betrug, verrat.*
swich *s.* swelc.
swicol, *me.* swikel, swichel, *adj., betrügerisch, verräterisch.*
swîd, *me.* swiþ, *adj., stark, comp.* swîdra, *nh.* svîdra, *me.* swiddre, swiđere *recht.*
swîde, swŷde, *me.* swiđe, swiþe swyþe, suyđe, swuđe, *adv., geschwind, sehr, gar; compar.* swîdor, swŷdor, *nh.* svîdur, *me.* swuþra.
swîdlic, *adj., stark, gross.*
swîdlîce, *me.* swiþeliche, *adv., sehr.*
swiert *s.* sweart.
swift, *ebenso me. ne., adj., schnell.*
swifte?, *me.* swefte, *adv., schnell.*
swiftlîce, *mc.* swyftly, *ne.* swiftly, *adv., schnell.*
swiftness, *me.* swiftenes, *ne.* swiftness, *st. f., schnelligkeit.*
swik- *s.* swic-.
swilc, swillc *s.* swelc.
swîma, *me.* swime, swym, *schw. m., schwindel, vergessenheit.*
swîn, *me.* swin, swun, *ne.* swine, *st. n., schwein.*
swinc, *me.* swinc, swink, swinch, *st. m. oder n.* (= geswinc)?, *arbeit, anstrengung, mühe.*
swincan, *me.* swinken. swinke, swynke, *prät. sg. me.* swanc, *pl. me.* swunche, *st. v. Ic. arbeiten, sich anstrengen, sich bemühen, gehen.*
swindan, *me.* swinden, *st. v. Ic, hinschwinden.*
swinsung, *st. f., klang, wohllaut, rhythmus.*
swiþe *s.* swîde.
swôgan, *me.* swowen, sou3e, swoune, so3ne, sowene, *ne.* sough, swoon (*veraltet* swoun, swound, sound), *st. v. V (aber später schw.), tönen, lärmen. mit geräusch hinstürzen, ohnmächtig werden*; *me. vb.-sb.* so3nyng, sowenyng *ohnmacht.*
swolowe, *ne.* swallow *verschlingen.*
swor *s.* swerian.
swuđe *s.* swîde.
swuluncg *k., st. n., 120 englische morgen.*
swun *s.* swîn.
swûra *s.* swêora. swurd *s.* sweord.
swut- *s.* sweot-.
swŷđe *s.* swîde.
swyftly *s.* swiftlîce.
swylc, -ce, swylk *s.* swelc.
swylt *s.* sweltan.
swynke *s.* swincan.
swyrd *s.* sweord. swyþe *s.* swîde.
sybbe *s.* sib.
sŷcan, *kent.* sêcan, *schw. v. Ib, säugen.*
syđđan, -en *s.* siddan.
syde *s.* sîde. sy3(en) *s.* sêon. syhte *s.* gesihd.
sykerly *s.* sicor.
sylf *s.* seolf.
sylle *s.* sellan.
sylver *s.* seolfor.

symbel, *gen.* symbles, symles, *st. n., mahl, gelage.*
symle *s.* simle.
syn, *gen.* synne, *me.* sunne, zenne, syn, *ne.* sin, *st. f., sünde.*
syn *s.* siddan. synd *s.* êom.
synderlîce, *me.* sinderliche, *adv., besonders.*
syndon *s.* êom.
syndrig, *me.* syndry, *ne.* sundry, *adj., abgesondert, einzeln, verschieden.*
synfull, *me.* synfull, sunfull, *ne.* sinful, *adj., sündig.*
syng *s.* singan.
syngian, *me.* sunezen, *prät. me.* sunezude, *schw. v. II, sündigen.*
syngne, *ne.* sign *zeichen.*
synne *s.* syn.
syre *s.* sire.
syrwung, *st. f., hinterlist, nachstellung.*
sytte *s.* sittan.

T.

t- *nach* t, d, s *s. auch* þ-.
ta *s.* taken, þâ. sê.
table, *wie ne., tafel*; tables *schreibtafel.*
tac *s.* taken.
tæcan, *me.* techen, tegen. teche, *ne.* teach, *prät.* tæhte, *nh.* tahte *me.* tauhte, tehte, *part. me.* tauzt, *schw. v. Ib, zeigen, lehren, mitteilen, sagen.*
tâcen, *me.* takenn, *pl.* tacness, *ne.* token, *st. n., zeichen, wunder.*
tâcnian, *me.* tacnien, *prät.* tâcnode, tâcnude, *me.* tacnede, *part.* getâcnod, *schw. v. II, bezeichnen, andeuten, vorherverkündigen.*
tahte *s.* tæcan.
taken, take, tak, ta, *ne.* take, *imp.* tac, *prät.* tok, toc, took, toke, *part.* taken, takun, takyne, ytake, take, tane, *nehmen, ergreifen, fassen, erhalten, übernehmen, bestehen*; *verschaffen, geben*; *(mit* way) *einschlagen.*
tald *s.* tellan.
talu, *me. ne.* tale, *st. f., erzählung, nachricht.*
tane *s.* taken.
tapor, *me. ne.* taper, *st. m., kerze.*
tær *s.* þær.
tary *s.* tyrgan.
tat(t) *s.* sê, þæt.
tauzt, tauhte *s.* tæcan.
taunen, tawnen, *prät.* tawnede, *zeigen.*
te *s.* sê.
teagor, têar, *me.* ter, *ne.* tear, *st. m., zähre, träne.*
tealde *s.* tellan.
teale, teala, tela, *adv., gut, recht.*
teche(n) *s.* tæcan.
têd *s.* tôd.
tee, teen *s.* têon.
tefor *s.* tôforan.
tegen, tehte *s.* tæcan. tezz(re) *s.* sê. teh *s.* têon. tekenn *s.* êaca.
tellan, *me.* tellen, telle, tell, tel, *ne.* tell, *prät.* tealde. *me.* tealde, talde, tolde, tald, told, *part.* teald, geteald, *me.* told, *schw. v. Ib, zählen, erzählen, reden, für etwas halten.*
temen *s.* tîeman.
Temes, *me.* Temese, *ne.* Thames, *st. f., flussname (daneben* Temese *schw. f.)*
tempeste, *ne.* tempest *sturm.*
tempel, *me.* temple, temmple. *ne.* temple, *st. n., tempel.*
tên, *me. ne.* ten, *zahlw., zehn.*
tene *s.* têona.
tênhund, *zahlw., tausend.*
tenserie *schutz, schutzgeld.*
*têogan, *prät.* têode, *nh.* tîadæ, *schw. v., schaffen.*
têon, *me.* teen, tee, *prät.* têah, têh, *me.* teah, *pl.* tugon, tugun, *me.* tugen, *part.* togen. *st. v. III, ziehen, sich ziehen, begeben.*
têona, *me.* teone, tene, *ne. (noch bei Shaksp.)* teen, *schw. m., anklage, ärger, verdruss, kummer, leid.*
têonræden, -rædden, *gen.* -n(n)e, *st. f., leid.*
teran, *me.* teren, *ne.* tear, *st. v. Ib, zerreissen.*
teres *s.* teagor.
terme, *ne.* term *gränze, ende*; *pl.* termes *gebiet.*
terreble, *ne.* terrible *schrecklich.*
teru, *me.* tere, *ne.* tar, *st. n.?, teer.*
text, *ebenso ne. text.*

th- *s.* þ-. thai, thaim, thair, thairis, tham *s.* hê. than *s.* þonne.
thanke *s.* þoncian. thanne *s.* þonne.
thar(e) *s.* hê, þâr. tharf *s.* þearf.
that *s.* sê, þæt. thay, thaym *s.* hê. the *s.* sê. thedur *s.* þider.
thee *s.* þû. thei, theire *s.* hê. then *s.* þonne. ther, there *s.* þâr. thêre *s.* sê. thes, these *s.* þes. theves *s.* þêof. they *s.* hê.
thilke *s.* ylca. thin *s.* þû. thing *s.* þing. thinke *s.* þencan. this *s.* þes. tho *s.* sê, þâ. thocht *s.* þencan, þôht. thôhæ *s.* þô. thoo *s.* þâ. thou *s.* þû. thought *s.* þyncan. thousande *s.* þûsend. thre *s.* þrî. thridde *s.* þridda.
thristill *s.* þrostle. thrittene *s.* þrêotŷne. throu *s.* þurh. thus *s.* þus. thy *s.* sê. thyng *s.* þing. thynkande *s.* þencan.
thyrde *s.* þridda. thŷs *s.* þes. tîadæ *s.* têogan.
tîber, *st. n., opfer.*
ticcen, tyccen, *pl.* -u, *me.* ticchen, *st. n., zicklein.*
tîd. *me. ne.* tide, *st. f., zeit, stunde, fest.*
tîd. tyd, tit *rasch, schnell;* as tyd, als tit *so schnell, sehr schnell.*
tîdan, *me.* tide, *prät. me.* tidde, tide, *schw. v. Ib, sich ereignen, passieren.*
tiding *s.* tiþennde.
tieman, tŷman, *me.* temen, *ne.* teem, *schw. v. Ib, zu gewähr ziehen, vorbringen.*
tihte *s.* tyhtan.
til, *adj., gut.*
til *nh., me.* till, til, *ne.* till, *adv., hin; präpos., zu, bis zu, bis, in; conj. (allein oder mit* þat*), bis.*
tild, *me.* tilde, *ne.* tilth, *st. f., bearbeitung des bodens, saat, frucht.*
tilian, *me.* tilien, tile, *ne.* till, *prät.* tilode, *part. me.* tiled, *schw. v. II, erzielen, verschaffen (mit gen.), arbeiten, acker bestellen.*
tilwarde *auf . . . zu.*
tîma, *me.* time, tyme, tym, tim, *ne.* time, *schw. m., zeit; mal;* þa III dais time *während dieser 3 tage;* any tyme *jemals.*
timbran, *me.* timbren, *ne.* timber, *pl. part. pass.* timbrede, *schw. v. I, zimmern, bauen.*
tîmlic, *me.* timlich, *ne.* timely, *adj., zeitlich, irdisch.*
tintreg, *st. n.,* tintrega, *me.* tintrehe, *schw. m., qual, marter.*
tintregian, *me.* tintraȝen, *schw. v. II, martern.*
tintreglic, *adj., marternd, qualvoll.*
tîr, tŷr, *me.* tir, *st. m., ruhm, ehre.*
tirhd *s.* tyrgan.
tit *s.* tid.
tiþennde, tyþynge, tiþand, tydynge, tydyngge, tiding, tyding, *ne.* tiding *zeitung, kunde, nachricht.*
to *s.* twêgen.
tô, *me.* to, tu, te, *ne.* to, too, *adv., präp., zu, hinzu, an, heran, um zu, bis zu, bis nach, im verhältnisse zu, für, nach u. dgl.;* tô dæm *zu dem zwecke.*
tôberstan, *me.* toberste, *prät. pl.* tôburston, *st. v. Ic, zerbersten, zerbrechen, zerreissen.*
tôbrecan, *me.* tobreke, *prät.* tôbræc, *part.* tôbrocen, *nh.* tôbroccen, *me.* tobroken, tobroke, *st. v. Ib, zerbrechen, zerreissen, zerschmettern.*
tôbregdan, tôbrêdan, *me.* tobreiden, *prät.* tôbrêd, *st. v. Ic, auseinanderreissen, zerreissen.*
toc *s.* taken.
tôclêofan, *me.* tocleve, *st. v. III, zerspalten.*
tôd, *me.* toþ, *ne.* tooth, *dat. sg.* têd, *st. m., zahn.*
tôdælan, *me.* todelen, todealen, *prät. me.* todeld, *schw. v. Ib, zerteilen, verteilen, trennen.*
tôdragan?, *me.* todrawe, *pz. me.* todrawe, *st. v. IV, zerreissen.*
tôforan, *me.* tovore, tefor, *präp., vor.*
tôgædere, togeder, togid(e)re *s.* geador.
tôgegnes, tôgeânes, *nh.* tôgægnes, *me.* toȝeines, toȝeanes, *adv.u. präp., entgegen, zu, im vergleich zu.*
tôhopa, *me.* tohope, *schw. m., hoffnung.*
tohte, *schw. f., zug, auszug, kampf.*
toke *s.* take.
told(e) *s.* tellan.

tôm, *me.* tom. tome, *adj., frei, leer; me. auch als subst., musse, zeit.*
tômertan *(wo?), me.* tomurte, *prät. me.* tomurte, *schw. v. Ib, zerschneiden, zerreissen, zerbrechen.*
tômiddes *s.* mid.
tonn, tonne *s.* tunne. too *s.* twêgen. took *s.* taken.
tôrendan, *me.* torende, *part. me.* torent, *schw. v. Ib, zerreissen.*
torfer *mühsal.*
torht, torhtlic, *adj., glänzend, stralend.*
torne *s.* turnian.
tôsæ̂lan, *schw. v. Ib, entgehen (unpers. mit dat. der pers. und gen. der sache.)*
tôsâwan, *st. v. V, aussäen, ausstreuen.*
tôscerian *kent., schw. v. Ia, trennen.*
tôslîtan, *me.* toslyten, *pz.* tôsliten, *st. v. II, zerschleissen, zerreissen.*
tôstencan, *part. pass. pl. kent.* tôstente, *schw. v. Ib, zerstreuen, vereiteln.*
tôteran, *me.* totere, *prät. conj. sg.* tôtære, *st. v. Ib, zerreissen.*
tother *s.* ôder.
toun *s.* tûn.
tour, *ne.* tower *turm.*
tour = to our.
tovore *s.* tôforan.
towe, *ne.* tow *ziehen, führen, bringen.*
tôweard, tôward, *me. ne.* toward, *adj., künftig, bestimmt;* tôweardes, *me.* towardes, toward, towarrd, *ne.* towards, toward, *adv., präp., entgegen, gegen, auf . . . zu, auf, zu.*
traist, trust, *ne.* trust *trauen, glauben.*
traitour, traytour, tratour, *ne.* traitor *verräter.*
tramme, *ne.* tram? *gerät?*
translate, *ebenso ne. übersetzen.*
trastly *vertrauensvoll.*
tratour *s.* traitour.
travayle, *ne.* travail, travel *arbeit.*
travayle, *ne.* travail, travel *arbeiten.*
trayne, *ne.* train *verrat.*
traytour *s.* traitour.
tre *s.* trêow.
trega, *me.* treȝe, treie, *schw. m., schmerz, kummer, leid.*
trêo(w), *me.* tre, *pl.* treon, tres, treis, *ne.* tree. *st. n., baum, holz; me. pl. auch deck?*
trêowd, *me.* treuthe, treothe, truthe, truth. *ne.* truth, troth. *st. f., treue, treuversprechen, wahrheit.*
trêowe, *me.* trewe, trowwe, tru, *ne.* true, *adj., treu, wahr.*
trêowian, *me.* trowwenn, trow, *ne. (noch bei Shakspere)* trow, *schw. v. II, vertrauen, glauben.*
trêowlîce, *me.* treuli, trewly, *ne.* truly, *adv., fürwahr.*
tres *s.* trêow.
tresor, tresour, tresore, *ne.* treasure *schatz.*
trety, *ne.* treaty *traktat, abhandlung.*
treuli, trewly *s.* trêowlîce. trewe *s.* trêowe.
trie, *ne.* try *versuchen, erproben.*
triful, *ne.* trifle *kleinigkeit, posse.*
trigg *treu.*
trine, *prät.* tron, *treten, gehen.*
trôg *s.* dragan.
trome *s.* truma.
tron *s.* trine.
trone, *ne.* throne *thron.*
trow *s.* trêowian.
trowwe *s.* trêowe.
trowwenn *s.* trêowian. tru *s.* trêowe.
truma, *me.* trome, *schw. m., schar.*
trumlic, *adj., fest.*
truse, *ne.* truce *waffenstillstand.*
trust, *ebenso ne. vertrauen.*
trust *s.* traist.
truthe *s.* trêowd.
tu *s.* tô, twêgen, þû. tu- *s.* tw-.
tuælf- *s.* twelf-.
tûcian, *me.* tuken, touken, *prät.* tûcode, *schw. v. II, quälen.*
tugon, -un *s.* têon.
tulke *mann.*
tûn, *nh.* tvvn, *me.* tun, toun, tune, toune, *ne.* town, *st. m., gehöft, ort, stadt; me.* to toun *nach haus.*
tunece, *me.* tunice, *schw. f., unterkleid.*
tunge, *me.* tunge, *ne.* tongue, *schw. f., zunge.*
tûngerêfa, *schw. m., gutsverwalter.*
tungol, *st. n. m., gestirn.*
tunne, *me.* tonne, tonn, *ne.* tun, *schw. f., tonne.*

turnian, *me.* turnen, turrnenn. turne, torne, *ne.* turn. *me. pz.* turnd. *schw. v. II, wenden. verwandeln, bekehren, verdrehen. rollen, sich wenden*; t. of *befreien.*
tuss *s.* þus.
twêgen *(k.* tuæ̂gen. *nh.* twêge. tvôge). twâ (tuâ). tû (tvv), *me.* tweien (twega. tweye), twa (to. too). *ne.* twain. two. *zahlwort. zwei. gen.* twêgra. twêga, *dat.* twâm. twæ̂m. *me.* twam.
twelf. *fl.* twelfe. *me.* twelf. twelve, *ne.* twelve. *zahlwort. zwölf.*
twelfmônaŏ, *k.* tuælf-. *me.* twelfmonþ, *ne.* twelvemonth. *m. pl., ein jahr.*
twelfta, *me.* twelfte, twelfth, *ne.* twelfth, *ordin., zwölfter.*
twentig. *me.* tuenti. *ne.* twenty, *zahlwort, zwanzig.*
twêogan. *prät.* twêode, *schw. v. II, zweifeln.*
twêonian. *me.* tweonien, *schw. v. II. zweifeln.*
twô- *s.* twê-.
tyccen *s.* ticcen. tyd *s.* tid.
tyding(ge) *s.* tiþennde.
tyhtan. *me.* tihten. *schw. v. Ib, anreizen.*
tym, tyme *s.* tîma. tŷr *s.* tîr.
tyþped *erz-, haupt-.*
tyrgan. tirgan, 3 *sg. prs. ind.* tirhŏ, *me.* tary. *ne.* tarry. *schw. v. Ib, quälen, reizen, verhöhnen; me. auch aufhalten, verweilen.*
tyþynge *s.* tiþennde.

U.

uard *s.* weard. uch, uche *s.* âlc.
ûŏe *s.* unnan.
ûŏwita, *me.* uþwite. *schw. m., weiser mann.*
uéle *s.* fela.
uerc *s.* weorc. uers *s.* fers.
ufan, *adv., von oben.*
ufel *s.* yfel.
ufeweard. *adj., der obere.*
ulde *s.* ieldu.
uldre *s.* eald.
um *s.* ymb.
umble *s.* humble.
unable. *ne.* unable *ungeschickt. plump.*
unaneomned *unbenannt, unbestimmbar.*
unâsêdenlic, *adj., unersättlich.*
unbinden *s.* onbindan.
unbisorȝeliche *rücksichtslos.*
unblendyde. *ne.* unblended *unvermischt, nicht vermischt.*
unbliðe, *me.* unbliþe, *adj., unfroh, traurig.*
unboht. *me.* unboht, *ne.* unbought, *part., ungekauft, unbezahlt, ungebüsst.*
unc. uncer *s.* wit.
unclæ̂ne, *me.* unclene, *ne.* unclean. *adj., unrein.*
uncûŏ, *me.* unkuþ, *ne.* uncouth. *adj., unbekannt, fremd; ae.* uncûð *mit folgendem indirectem fragesatze absolut. 'da man nicht weiss'.*
undêop, *me.* undep. *adj., nicht tief, niedrig.*
under, *me.* under. undur. *ne.* under. *adv. und präp., darunter. unter; gleichbedeutend me.* anunder.
underfôn, *me.* underfo, *prät.* underfêng, *me.* underfong. *part. ae. me.* underfangen, *st. v. V, empfangen, aufnehmen, merken.*
undergietan, -gytan. *me.* undergeten. *prät.* undergeat, *pl.* undergæ̂ton. *me.* undergæton. *st. v. Ia, merken.*
underling, *ebenso ne. untergebener.*
understondan, -standan. *me.* -stonden. -stonde. -stande. undirstande. unnderrstanndenn. *ne.* understand. *prät.* -stôd. *me.* -stod. *part.* -stonden. *me.* -stonde. *st. v. IV, verstehen, wissen, erfahren, hören (auf* to), *aufnehmen; me.* beo understonde *lass dir sagen; verbals. me.* undirstandynge, onderstondinge *verständnis, verstand.*
underþêodan. *part.* undeiþêoded. *schw. v. Ib. unterwerfen, ergeben.*
undir- *s.* under-.
undôn, *me.* undo, wndo, *ne.* undo, *unregelm. v., auftun, öffnen, lösen, vernichten.*
undur *s.* under.
unêaðe. *me.* unieðe. uneðe. unneþe. *ne.va.* unneath *(Sh. H6 B 2, 4, 8),*

adv., unleicht, mit mühe, mit not, kaum.

unfed, *ne.* unfed *ohne nahrung.*

unfeor, *adv., unfern.*

unforȝolde *unvergolten.*

unfremu, *me.* unfreme, *st. f., schaden.*

ungelêafulic, *adj., ungläubig.*

ungelîc, *me.* unilich, *ne.* unlike, *adj., ungleich, unähnlich.*

ungemetegad, *neg. part. pass., ungemässigt.*

ungemetlîce, *adv., über die massen.*

ungerŷdelîce, *me.* unnriddliȝ, *adv., ungestüm.*

ungesælð, *me.* uniselde, unsealþe, *st. f., unglück.*

ungesêne *(Oldest Texts 608a), me.* unsene, *ne.* unseen, *adj., unsichtbar.*

ungewyrht, *st. n.. fehlen von verdienst oder schuld.*

unglæd, *me.* unglad, *adj., unfroh, traurig.*

unglêawnes, *kent.* unglêaunes, *st. f., unerfahrenheit.*

unhælð, *me.* unhelde, unhelþe, *st. f., krankheit.*

unhold, *ebenso me., adj., unhold, nicht freundlich gesinnt.*

unîeðe, unêaðe, unŷðe, *me.* unieðe, *adj., nicht leicht, unbehaglich.*

unieðe *s.* unêaðe.

uni- *s.* unge-.

unket *s.* wit.

unknowlage, wnknawlage *unkenntnis.*

unkuþ *s.* uncûð.

unlifigende, unlyfigende, *neg. part., tot.*

unmihtig, *me.* unmiȝti, *ne.* unmighty, *adj., machtlos, kraftlos.*

unn- *s.* un-.

unnan, *me.* unnen, *präs. sg.* ann, an, *pl.* unnon, *prät.* ûðe, *präteritopräs., gönnen, gewähren, gestatten, schenken (mit gen. der sache); lassen (mit inf.).*

unnriddliȝ *s.* ungerŷdelîce.

unnyt, *me.* unnut, *adj., unnütz.*

unriht, *ebenso me., st. n., unrecht, ungerechtigkeit.*

unrihtwîslic, *merc.* unrehtwîslic, *adj., ungerecht.*

unrihtwîslîce, *me.* unryghtwysely, *ne.* unrighteously, *adv., unrechter weise.*

unrihtwîsness, *merc.* unrehtwîsniss, *me.* unriȝtwisnesse, *ne.* unrighteousness, *st. f., ungerechtigkeit.*

unrîm, *st. n., unzahl, grosse menge.*

unrôt, *adj., unfroh, traurig.*

unsealþe *s.* ungesêld.

unsele *unglücklich.*

unsene *s.* ungesêne.

unslagen *unerschlagen, nicht getötet, am leben.*

unsôfte, *adv., unsanft.*

unstedefest, *ne.* unsteadfast *wankelmütig, vergänglich.*

untellendlic *unsäglich.*

unto, *ebenso ne. hin. . . zu, zu, an.*

untrêowe, *me.* untrew, *ne.* untrue, *adj., untreu, unwahr.*

untruwnesse *untreue, treulosigkeit.*

untŷmende, *me.* unteminde, *neg. part. präs., unfruchtbar.*

unwær, *me.* unwar, *adj., unvorsichtig, töricht.*

unweaxen, *neg. part., unerwachsen.*

unwine, *ebenso me., st. m., feind.*

unwîsdôm, *me. ne.* unwisdom, *st. m., unklugheit, torheit.*

unwriȝen *s.* onwrêon.

unwunne *gegenteil von wonne, leid.*

unþêaw, *me.* undeaw, *st. m., unsitte, sünde.*

ûp, upp, *me.* upp, up, op, *ne.* up, *adv., auf, hinauf, in die höh;* upp on, *me.* uppon, upponn, uppon, upon, opon, apon, upo, ope, *ne.* upon, *präp., oben auf, auf, an, in.*

ûpâhafenes, *st. f., überhebung.*

ûpâstîgnes, *st. f., himmelfahrt.*

ûpflôr, *dat.* ûpflôra, *st. f., oberer flur, söller.*

upo, upon, upp *s.* ûp.

ûre, ure *s.* wê.

ureisun, orisune, *ne.* orison *gebet.*

ûrigfeðera, *schw. adj., mit feuchten federn.*

urnon, urnen *s.* eornan.

ûs, us, uss *s.* wê.

ût, *me.* ut, out, owt, oute, owte, *ne.* out, *adv., hinaus, heraus, nach aussen hin, ganz und gar;* ût of, *me.* ut of, ut off, out of, owt of, *ne.* out of. *präp., aus.*

ûtan, *nh.* ûta, *me.* uten, *adv., von aussen.*

ûtanbordes, *adv., von aussen her, von auswärts.*
ûte, *adv., draussen, im auslande.*
ute *s.* wîtan.
ûtgong, *st. m., auszug.*
uthire *s.* ôðer.
ûtlaga, *me.* utlawe, *ne.* outlaw, *schw. m., der geächtete.*
uu- *s.* w-. uuaren, uuæren *s.* wesan.
uuel *s.* yfel. uuenden *s.* wênan.
uuerse *s.* yfel.
uuiurthit *s.* weorðan.
uuldur- *s.* wuldor-.
uundra *s.* wundor.
uut, *s.* witodlîce.
uvelespeke *verleumder.*
uwer *s.* gehwæ̂r.
uwil(ch) *s.* gehwelc. uþe *s.* ŷð.

V.

v- *s.* f, u, w.
væ *s.* wesan.
vader *s.* fæder. vair *s.* fæger.
valde *s.* willan. vallas *s.* willan.
valle(n) *s.* feallan.
valuwen *s.* fealowian.
vanyte, *ne.* vanity *eitelkeit.*
vare(n) *s.* faran. væs *s.* wesan.
vatit *s.* waite.
vayn, vayne, *ne.* vain *eitel.*
vayr, veir *s.* fæger. vele *s.* fela.
velthye *s.* welþi.
venge, wenge *rächen.*
venk *s.* fôn.
venym, *ne.* venom *gift, giftigkeit, tücke.*
veole *s.* fela. veor, ver *s.* feorr.
ver, were *frühling.*
vêri *s.* wesan.
veriour *s.* werriour.
vêron *s.* wesan.
verre, *part.* verrit, *anerkennen.*
verste *s.* fyrst.
vertu, vertue, *ne.* virtue *tugend, wunder.*
vertuus, virtuus, *ne.* virtuous *tugendhaft.*
vessele, *ne.* vessel *gefäss.*
viage, vyage, *ne.* voyage *weg.*
vi3te *s.* feohtan. viht *s.* feoht.
vikked *s.* wicked.
vilanye, vyleynye, *ne.* villany *gemeinheit, niedrigkeit, niederträchtigkeit.*
vile, *ne.* vile *niedrig, gemein.*
violently, wyolently, *ne.* violently *gewaltsam.*
virtuus *s.* ver-.
viß *s.* wise.
vith *s.* wið. vless *s.* flæ̂sc.
vol- *s.* full-. volk *s.* folc.
vondi *s.* fondian.
vor, vore *s.* for. vorbisne,-bysne *s.* forebysn. vord *s.* ford.
vorst *s.* forst. vort *s.* fort. vote *s.* fôt.
vourti *s.* fêowertig.
vram *s.* from. vrechit *s.* wrecca.
vreond *s.* frêond. vri *s.* frêo.
vrocht *s.* wyrcan. vrom *s.* from.
vulvellen *s.* fulfyllan.
vvt. *s.* witodlîce. vyage *s.* viage.
vyealdinde *s.* fealdan.
vyleynye *s.* vilanye. vyn *s.* winnan.
vyntir *s.* winter.
vysage, *ne.* visage *gesicht.*
vyve *s.* fif.

W.

w *s.* hwâ.
wâ, *me.* wa, wo, *ne.* wo, woe, *interj. u. adv., me. ne. auch sb., weh*; *me.* ich am wo = me is wo.
wâc, *me.* wac, woc, *vgl. ne.* weak, *adj., schwach.*
wæccende, *me.* wacchende, *ne.* watching, *part. präs., wachend.*
wacian, *me.* wake, *ne.* wake, *schw. v. II, wachen.*
wæcnian *in* âwæcnian, *me.* wakene, *ne.* waken, *schw. v. II, erwachen, sich erheben.*
wâd, *st. f.*, wâde, *nh.* wêde, *st. n., me.* wede, *ne.* weed(s), *gewand, kleid.*
wadan, *me. ne.* wade, *st. v. IV, waten, gehen.*
wâfung, *st. f., schauspiel, schaugepränge.*
wæ̂g, uuæ̂g, *me.* weie, *ne.* wey, weigh, *st. f., wage, gewicht (jetzt* wey of cheese *gewöhnlich zwei zentner).*
wæ̂gan, *kent.* wêgan, *schw. v. Ib. betrügen.*
wagge, *ne.* wag *bewegen, schwingen.*
wa33nenn, waynye *in einem wagen führen, bringen (vgl. ae. part.* bewægned).

wægn, *me.* wazzn, *ne.* wain, *st. m., wagen.*
wâh, *me.* wah, *st. m., wand.*
wai *s.* weg.
waite, wayte, vat, *ne.* wait *wachen, acht geben, erwarten (mit acc. oder* after*), abwarten.*
waive, wayvye, *ne.* waive *umherirren. treiben. schwanken; entfernen.*
wake *s.* wacian.
wakene *s.* wæcnian.
wæl, *st. n., gesammtheit der gefallenen.*
walcande *s.* wealcan.
wald *s.* weald, willan.
wald *gewalt, macht (vgl. ae.* geweald*).*
waldan, wælde *s.* wealdan.
walde *s.* willan.
wale *wählen, aussuchen, erkennen, finden*; wisest to wale *dieweisesten, die zu finden waren.*
wælfeld, *st. m., walstatt.*
wælgîfre, *adj., leichengierig.*
wælgrimm. *adj., mordgrimmig.*
wælhwelp. *st. m., mörderischer hund.*
walkeđ *s.* wealcan.
wall *s.* weall. wallađ *s.* willan.
walle *brunnen (ae.* weall *in diesem sinne nicht belegt).*
wælstôw, *st. f., walstatt.*
waltere, *ne.* welter, *prät.* waltered, *sich wälzen, rollen.*
wambe *s.* womb. wan *s.* hwonne.
wandrian, *me.* wandre, *ne.* wander, *prät. me.* wandride. *schw. v. II, wandern.*
wane *s.* wene *u.* wona.
wânian, *me.* wanen, wonen, *schw. v. II, weinen, klagen*; *me. vb.-sb.* wanunge.
wanna *s.* won.
wanne *s.* hwonne.
wæpen, *me.* wepen, wepne, *ne.* weapon, *st. n., waffe.*
wæpengewrixle, *st. n., waffenwechsel, kampf.*
wæpnedmon, wæpmann, *me.* wepmon, wepman, weppmann, *pl.* wepmen, *st. m., mann.*
wapolian, *schw. II, sprudeln.*
war *s.* wesan.
wær. *comp.* wærra, werra, *me.* war, *ne. va. (Sh.)* ware, *adj., vorsichtig, klug, gewahr.*
ware *s.* waru.
ware, wâre, waren *s.* wesan.
wârfæst. *adj., wahrhaft, treu.*
warian, *me.* warie, ware. *schw. v. II. wahren. behaupten, innehaben, me. auch anwenden.*
wârig. *me.* wori. *adj.. schmutzig.*
warlde *s.* weorold.
warlok *fussfessel.*
wâron, wæron *s.* wesan. warp, warrp *s.* weorþan.
waru, *me. ne.* ware, *st. f., waare.*
waruđ, *nh.* vard, word, *me.* warþ, *st. m., ufer.*
was. wæs *s.* wesan.
wascan, *me.* wassche, *ne.* wash, *prät.* wôsc, *me.* wesch. *pl.* wôscon, *me.* wesse, *st. v. IV, waschen, baden, reinwaschen (mit* of*).*
wâse *(Wright-Wülker), me.* wose, woze, *ne.* ooze, *schw. f., schlamm.*
wass *s.* wesan.
wâst, wât *s.* witan. wat *s.* hwâ.
wæter, *merc.* weter, *me.* water, waterr, weter, watter. *ne.* water, *gen. merc.* wetres, *pl. merc.* weter, *gen. merc.* wetra, *st. n., wasser.*
wæterscipe. *st. m., wassermasse, wasser.*
watz *s.* wesan.
wâwa. *me.* wawe. *schw. m., weh, leid.*
wawe *woye.*
way, waye *s.* weg. waynye *s.* wazznenn.
wayte *s.* waite.
wayvye *s.* waive.
wê, *nh.* vê, *me. ne.* we; *gen. (possess.)* ûser, ûre. *me.* ure. oure, ur, *ne.* our. *dat.* ûs, *me.* us. uss, ous, *acc.* ûsic, ûs, *me., wie dat., personalpron., wir*; we de *die wir.*
wealcan, *me.* walken, walc, *ne.* walk, *st. v. V, wälzen, sich wälzen, gehen.*
weald, wald, *me.* wald, *ne.* weald, wold. *st. m., wald, bewaldetes land.*
wealdan, waldan, *me.* wealden, wælden, welde, *st. v. V, gewalt haben. stark sein, in der gewalt haben, beherschen; sbst. part.* wealdend, waldend *herscher, herr.*

Wealh. *gen.* Weales, *st. m. der nichtdeutsche, fremde, wälsche.*
wealhstod, *st. m., übersetzer, dolmetscher.*
weall, *mc. ne.* wall, *st. m., wall, mauer.*
weallan, *me.* weallen, *st. v. V, wallen, kochen.*
weallgeat, weal-. *dat.* -gate, *st. n., mauer-, stadttor.*
wealtan? *(vgl. nh.* gewælteno *Matth. 17, 14). me.* walte, *prät. me.* welt, *st. v. V?, sich wälzen*; welt in his mynde *kam ihm in den sinn.*
weard. *nh.* uard, *mc.* ward, *st. m., wart, hüter, herr.*
weard. *me.* warde, *nc.* ward, *st. f., wache.*
weard *s.* weordan.
wearnian, *me.* wearnen, warnie, werni, warne, *ne.* warn, *schw. v. II. warnen (vor* wið). *versagen.*
wearte, *Ep.* uueartæ, *me.* warte, werte, *ne.* wart, *schw. f., warze.*
weax, *mc. ne.* wax, *st. n., wachs.*
weaxan, *me.* wexe, *ne.* wax, *me.* 3. *pers. sg. präs. ind.* wext, *prät.* wêox, wêoxs *(ursp.* wôx), *me.* wox, wex, *st. v. IV, später V, wachsen, erwachsen, zunehmen, werden.*
weccan, *me.* wecchen. *prät.* we(a)hte, *schw. v. Ib, wecken, erwecken, hervorrufen, hervorbringen, erzeugen*; *(vom feuer) anzünden.*
wede *s.* wêd. wee *s.* wiga.
weg, *merc.* wæg, *me.* wei, wai, way, weie, waye, *ne.* way. *st. m., weg, wandel*; on weg. aweg, *merc.* awæg, *me.* awei, awey, awai, away, awaye, avay, wai, *ne.* away *hinweg, weg.*
weg, weoh, *st. m., heiligtum, altar.*
wegan, *me.* weȝen, *ne.* weigh, *st. v. Ia, tragen, bewegen, wiegen, wägen*; w. ankres *die anker lichten.*
wêgan *s.* wâgan.
uueġe *s.* wâg.
wegh *s.* wiga.
wei, weie *s.* weg.
weiweri *vom wege müde.*
wel, well, *nh.* vel, *me.* wel, wele, well, welle, weill, *ne.* well, *adv., wohl, gut, leicht, füglich, sehr, weit; comp.* bet, *me.* bet, betere, *sup.* betst. wel hwâr (gehwâr) *überall.*
wela, *mc.* wele, *nc.* weal. *schw. m., reichtum, wohlstand, freude, glück.*
welcome *s.* wilcuma.
welde *s.* wealdan, gewieldan.
welder *walter, herr.*
weler, *st. m. f., lippe.*
welesc, uuelesc. *me.* welsch, *ne.* Welsh. *adj., wälsch.*
welfare. *ebenso ne. wohlfahrt, wohlergehen.*
well *s.* wel.
welle, wielle, wylle, *me.* welle, *st. m. und schw. f., quelle, brunnen.*
wellspryng, *me.* welsprung, *ne.* wellspring. *st. m., quell, urquell.*
welm, wylm. *me.* welm, *st. m., flamme, eifer.*
welt *s.* wealtan.
welþi, velthye. *ne.* wealthy *reich.*
wemme *flecken, schaden (vgl. ae.* womm).
wênan. *me.* wenen, wene. *ne. (bei Shakspere)* ween, *prät.* wende, *me.* wende. *schw. v. Ib. wähnen. glauben, denken, hoffen, fürchten*; *vb.-sbst. me.* wenyng.
wendan. *me.* wenden, wende. *ne. (jetzt nur* to wend one's way *und im prät.)* wend. *prät.* wende, *me.* wente. went. *ne.* went, *part.* iwent, ywent, *schw. v. Ib, wenden, übersetzen, verwandeln, sich wenden, gehen.*
wene, wane *unglück, elend.*
weng, wing, wyng, *ne.* wing *flügel.*
wenge *s.* venge.
wenne *s.* hwonne. went, wente *s.* wendan.
wenyng *s.* wênan.
wêop. weopen *s.* wêpan.
weorc, *nh.* uerc, *me.* weorc, weork, weorch, werk, werke, *ne.* work, *st. n., werk.*
weord *s.* word.
weorđan. *me.* wurđen. worþen, 3. *sg. präs. ind.* weorþeđ, *nh.* uuiurthit, *me.* wurđ, wurþ. *prät.* weard, *me.* ward, wurđ, *pl.* wurdon. *part.* geworden, *me.* geworđen, *st. v. Ic, werden*; (þe king,) þat wurþ *der sein wird.*
weorđian, *nh.* worđiga, *me.* wur-

dien, wurþien, wurden, wurdie, *part.* geweordad, *schw. v. II, wert halten, verehren, auszeichnen.*

weordlic, *me.* wurdlich, *adj., wertvoll, ausgezeichnet.*

weordscipe, *me.* wurdscipe, wurdschipe, wurschipe, wurchipe, *ne.* worship, *st. m., ehre, verehrung, davon v. me.* worssipe, worschipe, worship, -shyp, *ne.* worship, *prät. me.* worssipede, worschipide, *verehren.*

weorod, werod, *me.* were, *st. n., schar.*

weorold, weoruld, werld, worold, woruld, *k.* uueorold, *me.* woruld, woreld, werld, world, worlde, warlde, werlde, wordle, werde, *ne.* world, *st. f. (dochnh. gen.* woruldes), *welt.*

weoroldcund, woruldcund, *adj., weltlich.*

weoroldhâd, weoruldhâd, *st. m., laienstand.*

weoroldwela, *me.* woruldwele, *schw. m., irdischer reichtum.*

weoroldþing, worulding, *st. n., weltliche angelegenheit.*

weorpan, *me.* werpen, *ne.* warp, *prät.* wearp, *me.* warp, warrp, *st. v. Ic, werfen.*

wêox, wêoxs *s.* weaxan.

wêpan, *me.* wepen, weopen, wepyn, wepe, *ne.* weep. *prät.* wêop, *me.* weop, wep, *st. v. V, weinen; verbals. me.* wepyng.

wæpen, wepne *s.* wâpen.

wep(p)man, -mon *s.* wâpnedmon.

wer, *me.* wer, were, *st. m., mann, jüngling, ehemann.*

werde *s.* weorold, werdî *s.* wyrdig.

werdnes *s.* wierdnes.

were *s.* ver, wer, weorod, werre, wesan.

wêre, weren *s.* wesan.

werian, *me.* werien, *schw. v. Ia, wehren, verteidigen, schützen (mit* wið).

wêrig, *me.* weri, *ne.* weary, *adj., müde, matt.*

werk(e) *s.* weorc, werlde *s.* weorold.

wermôd, *Ep.* uuermôd, *me.* wermod, *ne.* wormwood, *st. m., wermut.*

werni *s.* wearnian.

werod *s.* weorod, wêron *s.* wesan.

węrra *s.* wær.

werrai, *ne.* war *kämpfen (mit acc.,* gain, on).

werre, were, wer, *ne.* war *krieg, kampf.*

werriour, veriour, *ne.* warrior *krieger.*

werse *s.* yfel, wert *s.* wyrt, wêrun, wes *s.* wesan.

wesan, *nh.* wosa, 2. *pl. imp.* wese gê, *nh.* wosad giè, *prät. sg.* wæs, *Ep.* uuæs, *merc.* wes, *nh.* væs, *me.* was, wass, watz, wes, 2. wâre, *nh.* wêre, vêre, *me.* wære, were, was; *pl.* wâron, *merc. nh.* wêrun, *nh.* wêron, vêron, vêron, *me.* wæron, wæren, uuæren, wærenn, weren, uuaren, wære, were, ware, war, wer; *conj.* wâre, *merc. nh.* wêre, *nh.* vêre, vêri (væ XIV 4 *s.* 40 *zu* vêri *zu erg.), me.* wære, were, ware, *st. v. Ia, sein.*

wesch, wesse *s.* wascan, weste *s.* witan.

wêste, *merc.* wôste, *fem. merc.* wôstu, *me.* weste, *adj., wüste.*

wêsten, *me.* westen, *st. n. m. f., wüste.*

Westseax, Wes-, -sex, -sexa, -seaxa, *st., resp. schw. m., Westsachse.*

wet *s.* hwâ, weter *s.* wæter.

wex(e), wext *s.* weaxan, wh- *s.* hw-.

whanne *s.* hwonne.

whare *s.* hwâr.

wharrfenn *s.* hwearfian.

what, whatt *s.* hwâ, whattlike *s.* hwætlîce.

wheđer *s.* hwæđer, hwædere, whel *s.* hwêol, when *s.* hwonne.

wher *s.* hwæđer, where *s.* hwâr.

whet *s.* hwâ.

wheþþre *s.* hwæđere.

which(e) *s.* hwelc, whider, -ir *s.* hwider, whilch *s.* hwelc, whom *s.* hwâ, whon *s.* hwonne, whos *s.* hwâ, whyle *s.* hwîl.

wi *wehe!*

wîc, *me.* wik, *urglm. f., wohnstätte, ort (oft pl.).*

wicke, wykke *ruchlos, schlimm.*

wicked, wikked, vikkit, *ne.* wicked *ruchlos, schlimm.*

wict *s.* wiht.

wîd, *me.* wid, *ne.* wide, *adj., weit.*

wið, *me.* wið, wiþ, wiþþ, with, wyþ, wit, wyth, vith, *ne.* with, *prap.,*

wider, gegen, gegenüber, mit, bei, von (beim passiv); withalle, *ne.* withal, *adv.. durchaus*; wid þâm þe, *me.* wid dan þe, wit þat *wofern, damit.* widinnan, *me.* widinnen, widinne, within, *ne.* within, *adv. u. präp., drinnen, innerlich, innerhalb, unter*; widûtan, *me.* widuten, wiþoutin, widute. widouten, wythouten, wituten, *ne.* without, *adv. u. präp., draussen, ausserhalb, ohne.*

widde, *me.* wiþþe, *ne. va.* with, *schw. f., strick.*

wîde, *me.* wide, *ne.* wide, *adv., weit, weithin.*

widhogian, *prät.* widhogode, *schw. v. II, verachten, vernachlässigen.*

widmærsian, *pz.* gewîdmærsod, -sud, *schw. v. II, verbreiten.*

widstondan, *me.* wiþstande, *ne.* withstand, *prät. me.* wiþstode, *st. v. IV, widerstehen, gegenübertreten.*

widtaken, withtake *mitnehmen, tadeln.*

widuwe, *me.* widewe, widue, wydue, *ne.* widow, *pl. me.* wydues, *(dat.)* widuen, *schw. f., witwe.*

*wierdnes, wurdnes, *kent.* werdnes, *me.* worþnesse, *st. f., würde.*

wîf, *me.* wif, wyf. *gen. me.* wyves, *dat. me.* wife, wive, wyve, *ne.* wife, *st. n., weib, gattin.*

wîfmon, wîfman, wimman, *pl.* wimmen, *me.* wifman. wymmon, wummon, wyman, wiman, woman, wman, *pl.* wifmen, wimmen, wymmen, wummen, women, *ne.* woman, *pl.* women, *st. m., weib.*

wîg, wîgg, *me.* wiȝ. wi, *st. n., kampf.*

wiga. *me.* wiȝe, wyȝ, wegh, wee, *schw. m., kämpfer, me. mann, wesen (von gott).*

wîgend, wîggend, *sbst. part. präs., kämpfer.*

wiglung, *kent.* wîlung, *me.* wiȝelunge, *st. f., wahrsagung.*

wîgsmid, *st. m., kampfschmied, kämpfer.*

wiht, wuht, *me.* wiht, *ne.* wight, whit, *f. n., wesen, ding, irgend etwas, acc. adv., irgend*; nân wuht *nichts.*

wiht, wiȝt, wyȝt, wict, *superl.* wictest, *mutig*; *adverbiell schnell.*

wiht *s.* gewiht. wikked *s.* wicked.

wil *s.* hwîl, gewill.

wilcuma, *me. ne.* welcome, *schw. m., wer jemandem zu willen kommt, willkommen.*

wilde, *me.* wilde, *ne.* wild, *adj., wild.*

wile *s.* willan, hwîl. will *s.* gewill.

willa, *me.* wille, *ne.* will, *schw. m., wille, wunsch, wohlgefallen, freude. wonne*; at wylle, *ne.* at will *nach wunsch.*

willan, *nh.* walla, valla, *präs. sg.* 1. 3. wille, wylle, wile, *nh.* 1. willo, villo, *me.* 1. 3. wulle, wule, wole, wile, wyle. will, wil, wyl. 2. wilt, wylt, *nh.* vilt, *me.* wult. wolt. vill, *pl.* wyllad. *nh.* wallas, vallas, *me.* willed, wulled, wuled, wilen, will, wil, *prät.* wolde. *nh.* walde, valde, *me.* wolde, wollde, wulde, walde, valde, wold, wald, *unregelm. verb., wollen, wünschen, pflegen*; *dient auch zur umschreibung des futurs und conditionals; part. me.* weill willand *wohlwollend.*

wilnian, *me.* wilnien. wylny, *schw. v. II, wünschen, begehren (mit acc. oder* efter).

wilnung, *me.* wylnynge, *st. f., wunsch, sehnsucht.*

wîlung *s.* wiglung.

wim(m)an, -en, -on *s.* wîfmon.

wîn, *k.* uuîn, *me.* wyn, *ne.* wine, *st. n., wein.*

Winchestre *s.* Wintanceaster.

wind, *me.* wind, wynde, winde, *ne.* wind, *st. m., wind.*

windan, *me.* winde, *ne.* wind, *part. me.* ywounde, wounde, *st. v. Ic, winden, umwinden, einwickeln.*

windas, wyndas, *ne.* windlass *winde.*

wine, *me.* wine, *st. m., freund.*

wing *s.* weng.

winnan. *me.* winnen, wynne, vyn, *prät.* won, *st. v. Ic, sich mühen, sich anstrengen, kämpfen, me. gewinnen, bekommen.*

Wintanceaster, *me.* Winchestre, *ne.* Winchester, *st. f., stadtname.*

winter, *me.* winter, winnterr, vyntir, *me.* winter, *st. m., winter, jahr.*

wintertide, vyntirtyde *winterzeit.*

Wiogoraceaster, *me.* Wirecestre, *ne.* Worcester, *st. f., name einer stadt.*

wiota *s.* wita.
wiotonne *s.* witan.
wirigan, wyrgan, wergan, *me.* werye. *schw. v. I b. fluchen.*
wirignys. *st. f.. fluch.*
wîs, *me.* wis. *ne.* wise, *adj., weise.*
wisdôm, *nh.* visdôm. *me. ne.* wisdom, *st. m., weisheit.*
wise. *me.* wise. wyse. wiß, *ne.* wise. *schw. f.. weise, art. sache* (XI 58 'suscepto negotio'); *ae.* on nâne wîsan, *me.* no wyse, *ne.* nowise *durchaus nicht.*
wiss *s.* gewiss.
wissian, *me.* wisse. wysse, wysshe, *schw. v. II, lenken, führen: mit inf. bewirken dass, lassen: verbals. me.* wyssynge *unterweisung.*
wisste, wiste *s.* witan, bewitan.
wit, *me.* wit, *gen.* (*poss. acc. sg. fem.* unce) uncer. *dat.* unc, *acc.* uncit (*nh.* unket). unc. *pron., wir beide.*
wit. *me.* wit. witt, wyt. wytt, *ne.* wit. *st. n., witz, verstand.*
wit *s.* wiđ.
wita. wiota, *me.* wite, *schw. m., weiser.*
witan, wioton, *me.* witen. *ne.* wit. *präs. sg.* 1. 3. wât. *me.* wat, wot, woot, woth. 2. wâst, *nh.* vâst, *me.* wost, woost. *pl.* witon, *nh.* wutun, *me.* witen. wyten, witeđ, wat; *me. part. präs.* witinge; *prät.* wiste, weste, *nh.* viste, *me.* wiste. wisste, wist; *partic. me.* wist, *präteritopräs., wissen, erfahren, kennen lernen, kennen.*
wîtan, *me.* witen. wite, 3. *sg. präs. ind. me.* wit, *cj.* wit (XIX 122) *für* wite, *st. v. II, sehen, beobachten, behüten, sorgen (vgl. auch* bewitan). 1. *pl. präs. conj.* wûton, ûton, *me.* ute *mit inf.* = *frz.* allons, *wohlan, lasst uns.*
wîte, *pl.* wîtu, *me.* wite, *st. n., strafe, höllenstrafe.*
wîtega, *me.* witeȝe, *schw. m., weissager. prophet.*
witer. witter *kundig, sicher.*
witerliche, witterlike *kundig, gewiss, genau.*
with *s.* wiđ, hwît.
witian, *part.* witod. *me.* witien. *schw. v. II, bestimmen.*
witléas *(wo?), me.* wytles, *ne.* witless. *adj., witzlos. unverständig.*
witnesse, -ssing *s.* gewitness.
witodlîce, witud-, witot-, wytod-, *nh.* wutudlice. *abgekürzt* vvt.. vut., uut.. *adv., conj., wahrhaftig, fürwahr (für lat.* autem, enim *usw.).*
witsunnedei *s.* hwita.
witter *s.* witer.
witterlike *s.* witerliche.
wiþþe *s.* widde.
wliteg, *me.* wliti. *adj., schön.*
wlonc, wlanc. *ebenso me., adj., stattlich. stolz.*
wman *s.* wîfmon, wn- *s.* un-.
wo *s.* hwâ. wâ. woc *s.* wâc.
wôd. *me.* wod. *ne. veraltet (Shaksp.)* wood. *adj.. wütend. toll.*
wôgian. *me.* wohen, wowen, *ne.* woo. *schw. v. II, werben; me. vb.-sb.* wohunge. *ne.* wooing.
wôh. *me.* woh, wouȝ. *st. n.. unrecht.*
woke *s.* wucu.
wolde, wole, wollde, wolt *s.* willan.
womb, wamb, *me.* wambe. *ne.* womb. *st. f., bauch.*
women *s.* wîfman.
won *s.* wuna.
wona. *me.* wane. gane. *ne.* wane. *schw. m.. mangel;* me is wane *mir fehlt.*
wonde *s.* wund.
wonder- *s.* wundr-.
wondian. wandian. *me.* wond, *schw. v. II, zögern.*
wone, wonie *s.* wunian.
wonn, wann. *me.* wonne. *ne.* wan, *adj., dunkel.*
wonten, wante, *ne.* want *fehlen.*
wonye *s.* wunian.
woost, woot *s.* witan.
wôp, *me.* wop, *st. m., weinen, klagen.*
word, *k.* uuord. *nh.* vord, *me.* word, weord. *ne.* word. *st. n., wort, rede, wovon geredet wird, ding.*
word *s.* waruđ. worđadun *s.* weorđian. wordle, woreld *s.* weorold. wori *s.* wârig. worke *s.* wyrcan. world, worlde *s.* weorold. wormes *s.* wyrm (*oder* wyrms?)
worn, *st. m.. menge.*
worold, woruld *s.* weorold. wors *s.* yfele. worschipe. worship, worshyp, worssipe *s.* weorđ-

scipe. worthy *s.* wyrðig. wosad *s.* wesan. wose *s.* wâse.
wost *s.* witan. wôste *s.* wôste.
wot, woth *s.* witan. wouȝ *s.* wôh. wounde *s.* windan.
wox *s.* weaxan. woze *s.* wâse.
wrâc, *me.* wreche, wreke, wrake, *ne. (noch bei Shakspere)* wreak; *ae.* wracu. *me.* wrake. *st. f., verfolgung, rache, strafe.*
wrâd, *me.* wroþ, *ne.* wroth, *adj., zornig. böse.*
wrædan *in* gewrædan *zürnen, me.* wrede. wreþi, *schw. v. Ib (doch me. prät.* wredede). *erzürnen.*
wrâdian *in* gewrâdian *erzürnen, me.* wrathe, *schw. v. II, zornig sein.*
wrâdlîce, *me.* wroþely. *comp.* wroþeloker. *adv., zornig, heftig.*
wrancwis *s.* wrongwis.
wrang *(Wulfstan* 298, 20. 1), *me.* wrang, wrong, *ne.* wrong. *st. n?, unrecht.*
wræstan, *me.* wrast, *ne.* wrest, *schw. v. Ib, drehen, bohren.*
wræstlian *(Wright-Wülker 431. 25), me.* wrastel, *ne.* wrestle, *schw. v. II, ringen, kämpfen.*
wrecan, *me.* wreke, *ne.* wreak, *st. v. I a, rächen.*
wrecca, *me.* wrecce, uurecce, wrecche, wrechche, *ne.* wretch, *schw. m., me. auch adj., vertriebener. elender, wicht; elend, unglücklich; dasselbe me.* wrecched, vrechit, *ne.* wretched.
wreccan, *prät.* wrehte, *schw. v. Ib, wecken.*
wreccehed *elend.*
wrecche *s.* wrecca.
wreche *s.* wræc.
wrechidnes, *ne.* wretchedness *elend.*
wreðe *s.* wrædan.
wredful, *ne.* wrathful *zornig.*
wrêgere *(Wright-Wülker 332, 1), me.* wreiere, *st. m., ankläger, angeber.*
wrenc, *me. ne.* wrench, *dat. pl. me.* wrenche, *st. m., list. pl. ränke.*
wrêon, *me.* wrien, *prät. pl. me.* wriȝen, *st. v. II (III), verhüllen, verdecken.*
wreþi *s.* wrædan.
wrîdan, *me.* uurythen, wryþe. *ne.* writhe, *prät. pl.* wriðon, *me.* uurythen, *st. v. II, drehen, winden, binden, zusammenschnüren.*
wriȝen *s.* wrêon.
wringan, *me.* wringen, *ne.* wring, *prät. me.* wrong, *pl. me.* wrungen, *st. v. I c, drehen, ringen.*
writ, *me.* writ, wryt, *ne.* writ, *st. n., schrift, brief. botschaft.*
wrîtan, *me.* writen, *ne.* write. *prät.* wrât, *me.* wrot, wroot, *pl.* writon, *me.* write, wrote, *part.* writen, *me.* writen, writun, iwriten, iwryten. *st. v. II, schreiben; vb.-sb. me.* wrytinge, writyng *das schreiben, schrift.*
wrîtere, *me.* writere, *ne.* writer, *st. m., schreiber.*
wro *winkel, ecke.*
wrobbere *angeber? doch s.* robbere.
wrocht, wroght, wroȝte, wrohht, wrohhte *s.* wyrcan.
wrong *s.* wrang.
wrong *s.* wringan.
wrongwis, wrancwis, *schottisch* wrongous *unrecht, ungerecht.*
wroot, wrote *s.* wrîtan. wrouȝt *s.* wyrcan.
wroþ *s.* wrâd. wrungen *s.* wringan. wryt *s.* writ. wrythen wryþe *s.* wrîdan.
wrytinge *s.* wrîtan.
wucu, *me.* woke, *ne.* week, *schw. f., woche.*
wudu, *me.* wude, *ne.* wood, *st. m., holz. gehölz. wald.*
wuht *s.* wiht. wulde *s.* willan.
wuldor, *gen.* wuldres, *st. n., glorie, ehre, herlichkeit, herlichster.*
wuldorblâd, *st. m., herlicher ruhm.*
wuldorfæder, *nh. gen.* uuldurfadur, *st. m., ruhmreicher vater.*
wuldorgâst, *st. m., ruhmreicher geist.*
wuldortorht, *adj., herlich glänzend.*
wule, wuleð *s.* willan.
wulf, *me.* wulf, *ne.* wolf, *st. m., wolf.*
wulle, wulleð, wult *s.* willan.
wummen, -mon *s.* wîfmon.
wuna *(Ælfr. Gramm.* 252, 6 *var.) für älteres* gewuna, *me.* wune, won, *ne.* wont, *schw. m., gewohnheit, art, me. auch wohnung, ort;* in kindes wune *in geschlechtes (verwanten) art.*
wund, *me.* wunde, wonde, *pl.* wunden, *ne.* wound, *st. f., wunde.*

wunderearveđhalde *wunderbar (sehr) schwer zu halten.*
wundernesse *wunderlichkeit.*
wundian, *me.* wunde, *ne.* wound, *part. nh.* giwundad, *schw. v. II, verwunden.*
wundor, *gen. pl.* wundra, *nh.* uundra, *me.* wunder, *ne.* wonder, *st. n., wunder, wundertat, untat, böses.*
wundorlic, *me. sup.* wunderlukest, *adj., wunderbar, seltsam.*
wundorlice, *me.* wunderliche, *adv., wunderbar, sehr.*
wundrian, *me.* wundren, wonder, *ne.* wonder, *prät.* wundrode, -ade, *me.* wundrede, wonderit, *schw. v. II, sich wundern (mit gen., me.* on).
wunian, wunigan, *nh.* vvniga, wunige, *me.* wunien, wunyen, wonye, wone, *prät.* wunode, wunude, wunede, *me.* wunede, *schw. v. II, wohnen, weilen, bleiben, leben, existieren; me. vb.-sbst.* wununge.
wurchipe *s.* weorđscipe. wurđ(e) *s.* weorđan. wurđe *s.* wyrđe.
wurđie(n) *s.* weorđian.
wurdse(h)ipe, wurschipe *s.* weorđscipe.
wurs *s.* yfele. wurse. wurst(e) *s.* yfel.
wut- *s.* wit-.
wych *s.* hwelc. wydue *s.* widuwe.
wyf, wyve *s.* wîf. wyȝ *s.* wiga.
wykke *s.* wicke. wyl *s.* gewill.
wyl(e) *s.* willan.
wyldernesse, *ne.* wilderness *wildnis.*
wylk *s.* hwelc. wyll *s.* gewill.
wyllad *s.* willan.
wylle s. willa.
wylm *s.* welm. wyln- *s.* wiln-.
wyman, wym(m)on, -en *s.* wîfmon.
wyn *s.* wîn. wyndas *s.* windas.
wynde *s.* wind.
wyng *s.* weng. wynnes *s.* winnan.
wynsum, *me.* winsom, *ne.* winsome, *adj., wonnesam, wonnig, lieblich.*
wyolently *s.* vio-.
wyrcan, *me.* wyrke, wyrk, worke, *ne.* work, *prät.* worhte (worht XIV 25 *s.* 48), *me.* wrohhte, *part.* geworht, *me.* wrohht, wrouȝt, wrocht, wroght, vrocht, wroȝte, iwrat, ywrouȝt, *unregelm. schw. v. Ib, wirken, arbeiten, verfertigen, machen, tun, dichten.*
wyrđe, *me.* wurđe, *adj., würdig, wertvoll.*
wyrdig *(in comp.), kent.* werdî, *me.?, ne.* wordy, *adj., wortreich.*
wyrdig *(Oros. 256, 11), me. ne.* worthy, *adj., würdig, wertvoll.*
wyrm, *me. ne.* worm, *st. m., wurm.*
wyrms, *me.* wirrsenn, wursum, worsum, *nach Kluge auch* wormes, *ne. dial.* wirsom, *st. m. (Ælfr. Hom. 2, 452) u. n. (Ælfr. Gramm. 29, 1), eiter, gift.*
wyrnan, *me.* werne. *prät.* wyrnde, *schw. v. Ib, verwehren, vorenthalten.*
wyrt, *kent.* wert, *me.* wirte, wurt, *ne.* wort, *st. f., kraut, gemüse.*
wyse *s.* wîse.
wysshe, wyssynge *s.* wissian.
wyt, wytt *s.* wit. wyten *s.* witan.
wyth *s.* wiđ.
wyv- *s.* wîf.
wyþ *s.* wiđ.
wyþerly *feindlich, zornig.*

Y.

y *s.* ic, y- *s.* ge-, y *und part. s. einf. verb.*
ybroȝt *s.* bringan.
yby *s.* bêon. ybyate *s.* bêatan.
ŷcan, *me.* eken. *ne.* eke, *schw. v. Ib, vermehren.*
ych, yche *s.* âlc. ycom *s.* gecuman.
ŷđ, *me.* uþe, yþe. *st. f., woge.*
ydel, ydill *s.* îdel.
ydo(n) *s.* dôn. ydraȝe *s.* dragan.
ydre *wasserkrug.*
ye *s.* gê. yeaf, yeave *s.* giefan.
yede *s.* geêode. yeer *s.* geâr.
yef *s.* gief. yef, yefþ *s.* giefan.
yelde *s.* gieldan.
yelpe *s.* gielpan. yemen *s.* gîeman.
yemer *s.* geômor. yerne *s.* georne.
yer *s.* geâr. yet(e) *s.* giêt.
yeten *s.* etan. yeve *s.* giefan. yf *s.* gief.
yfel, *me.* yfel, yvel, ufel, uvel, evel, ivel, ewill, *ne.* evil, *adj., übel, böse, schlimm; comp.* wyrsa, *me.* werse, wurse. *sup.* wyrst, *me.* wurst, werst; *st. n., übel, schlimmes, krankheit.*

yfele, *me.* yvele, ivele, evele, *adv., übel, schlimm; comp.* wyrs, *me.* wurs, wers, wors, *sup.* wyrst.
yȝe *s.* êage.
ygete *s.* gietan. yhent *s.* hentan.
yhere *s.* gehîeran. yhyerd *s.* hîeran, gehîeran. yif *s.* gief.
ylca, ilca, *me.* ilca, ilke, illke, ich, *ne. schott.* ilk, *pron., stets schwache form mit artikel oder demonstr., derselbe. derjenige, dieser; me.* þilke, thilke = þe ilke, the ilke.
yldo, ylde *s.* ieldu.
yldra *s.* eald.
yleid *s.* lecgan.
ylent *s.* lênan, lendan.
ylere *s.* gelêran.
yliche, ylych *s.* gelîc(e).
ylost *s.* lêosan. ymad(e) *s.* macian.
ymage *s.* image.
ymb. ymbe, embe, *me.* umbe, um *(vgl. altn.* um), *präp., um. bei, in betreff, nach;* (simle) ymb tuælfmônaȝ *jedes jahr. jährlich;* umbe stounde *von zeit zu zeit, manchmal.*
ymbcerran, *prät.* ymbcerde, *schw. v. Ib. sich umkehren.*
ymbclyppan, *me.* um(be)clippe, *prät.,* ymbclypte, *schw. v. Ib, umarmen, umfassen.*
ymbhycggan, *schw. v. Ib, bedenken, überlegen.*
ymbsellan, *nh.* -sella. *prät. nh.* ymbsalde, *schw. v. Ib, umgeben.*
ymene *s.* gemêne.
ymete *s.* gemêtan.
ymone *s.* gemâna.
ynome *s.* niman.
you, your, yow *s.* gê.
yrfeweardnes, *merc.* erfewordnis, *st. f., erbschaft.*
yrre, ierre, eorre, *me.* eorre, *adj., zornig.*
yrre, ierre, eorre, *me.* eorre, *st. n., zorn.*
ys *s.* êom, hê. yseȝ *s.* gesêon.
yselþe *s.* gesælð. ysent *s.* sendan. yslaȝe *s.* slêan.
yssape *s.* scieppan.
yssed *s.* sceâdan. ysslaȝe *s.* slêan.
ytt *s.* etan.
yu, yure *s.* gê.
yung *s.* geong. yvel *s.* yfel.
yvori. *ne.* ivory *elfenbein.*
ywent *s.* wendan.
ywil *s.* gewill.
ywoned *s.* gewunian. ywounde *s.* windan. ywrouȝt *s.* wyrcan.
yyolde *s.* gieldan. yzoȝe *s.* sêon.
yzy *s.* gesêon.
yþe *s.* ŷð.

z.

z- *s.* s-. zaule *s.* sâwol. zayde, zayþ, zede, zeede *s.* secgan.
ze *s.* sê.
zenne *s.* syn. zente *s.* sendan.
zet, zitte *s.* sittan.
zette *s.* settan.
zigge *s.* secgan. zone *s.* sunu.
zoster *s.* sweostor.
zuo *s.* swâ. zy *s.* sêon.

þ.

þ = þæt. *me.* þat *(ebenso* ð XVIII, XIX).
þâ. *nh.* thâ. *me.* þa, þo, tho, thoo, ta, *adv., conj.. da, als.*
þâ, þa *s.* sê.
þa *s.* þæt.
þabot = þe abot.
þafian, *me.* þavien, þave, *prät.* þafode, *schw. v. II, sich zu etwas verstehen. auf etwas eingehen (mit acc.).*
þaȝ, þah *s.* þêah. ðæhtung *s.* þeahtung.
þai *s.* sê.
þai, þaim *s.* hê. þair *s.* hê, þêr.
þâm, þâm, þan *s.* sê. þam(e) *s.* hê.
þan, þanne, þænne *s.* þonne.
þanc, ðanc *s.* þonc. þanon *s.* þonon. þane *s.* sê. ðanne *s.* þonon.
þar *s.* hê.
þâr, þâr, *merc. nh.* þêr, ðêr, *me.* þær, ðer, þer. ther, þar, thar, ðor, þor, tær, þair, thair, þære, ðere, þere, þare, there, thare, ther, *adv., da, dort; wo, wohin.* þârtô, þârtô *dazu; me.* þerafter *darnach;* þerate *daran;* þerfore, þarfor(e), therfore *deshalb;* þerfram *entfernt davon;* ðerinne, þarein *darin;* þarof *deshalb;* þareon, theron

darüber, darauf; þarout *ausserhalb;* þorwit, þerwith, tharwyth *damit.*

þâra, þâre *s.* sê. þærf *s.* þurfan.

þas *s.* sê.

þæt, dæt, *k.* det, *me.* dat, þet, þat, þatt, that, tatt, *ne.* that; *oft* þætte, *k.* dættæ, dette, *nh.* þætti = þæt þe, *conj., dass, damit; ae.* ôd þæt, *me.* a þet, a þa *bis;* quan dat *wann.*

þatt *s.* sê, þæt.

þauh *s.* þêah. þay *s.* sê. þayn *s.* þegn.

þê, dê, þe. *me.* þe, the, *relativum, oft nach demonstrativen, aber auch sonst.* þâra þe *oft mit dem präd. im sing.;* dê...hiora *deren;* þê... on *worin, wohin;* ic þe *der ich;* þæs þe *nach dem was, wie.*

þê, *conj., oder;* hwæder...þê *ob... oder.*

dê *s.* þû.

þêah. dêah. þêh. *nh.* dâh. *me.* þeh, deh, þah, þaȝ, þohh, þoȝ. þeyh. þouh. þouch, þou, þof. *me.* though, *adv., conj., doch, obgleich; vgl.* swâ.

þeahtung, *nh.* dæhtung. *st. f., beratung.*

þearf, *nh.* tharf, *me.* þerf. þarrfe, *st. f., bedürfnis, notwendigkeit,* him is þearf *er hat es nötig.*

þearf *s.* þurfan.

þearfa. *me.* þearfe. *schw. m., armer.*

þearle, *adv., heftig, ungestüm.*

þêaw, dêaw. *me.* þew, *ne. dicht.* thew. *st. m., gebrauch, gewohnheit, sitte.*

dec *s.* þû.

þede *s.* þêod.

deden *von da.*

þef *s.* þêof. þe33(re) *s.* hê.

þegn. þegen. *me.* þeogn. þeign, þein, þayn, *ne.* thane. *st. m., diener, mann, jünger, soldat.*

þegnung, þênung, þêning. *st. f., dienst, officium.*

þeh, þêh *s.* þêah.

þeign-, þein *s.* þegn.

þeire *s.* hê.

þen *s.* þonne.

den = de en.

þên- *s.* þegn-.

þencan, *me.* þenchen, denche, þenchæ, thinke, thynke, *ne.* think. *prät.* þôhte, *me.* þo3te, þohhte, þo3t, þou3t. thocht, *unregelm. schw. v. I b, denken, gedenken, beabsichtigen.*

þene, dene *s.* sê.

þene, þenne *s.* þonne.

þenne = þende, þe ende.

þêo *s.* sê.

þêod, dîod, *me.* þede. *st. f., volk, land.*

þêoden. *st. m., herr, könig, gott.*

þêodguma, *schw. m., mann aus dem volke.*

þêodscipe, *st. m., gesetz, disciplin.*

þêof, *me.* þeof. þef. *dat.* þeove, *pl.* theves, *ne.* thief, *st. m., dieb.*

þeonne *s.* þonne.

dêos *s.* þes.

þêow, dîow. *me.* þew. *st. m., diener.*

þêowdôm, *me.* þeoudom. *st. m., dienst, knechtschaft, herschaft.*

þêowian, *me.* þeowen, *schw. v. II, dienen.*

þêowot, *dat.* þêowte. *st. n., dienst, knechtschaft.*

þêowotdôm, dîowot-. *st. m., dienst.*

dêr, þer(e) *s.* þâr. þer(e), dêre *s.* sê.

derh *s.* þurh.

þes, des, *fem.* þêos, dêos, *n.* þis, dis; *me.* þes. þis. þiss. this. þise, *fem.* deos; *gen. m. n.* þisses, *me.* dises, *fem.* þisse. dysse. deosse; *dat. m. n.* þissum, þysum, þyson, *f.* þisse. *me.* þissan, þissen. þisse, þise. dusse. des? (XIX 212). *acc. m.* þisne. þysne, *nh.* diosne, *me.* desne. *f.* þâs. *me.* das, þas. *n.* þis; *instr. m. n.* þŷs, thŷs; *pl. nom. acc.* þâs, dâs. *me.* þas, þos, þose. þise. these, þes. thes. *gen.* þissa, disra, *dat.* þissum. *me.* disse. *pron., dieser.*

þes, des *s.* sê. þet *s.* þæt, sê. þeyh *s.* þêah. dh- *s.* þ-. þi *s.* þû.

þi, di *darum, deshalb; s.* sê.

þicgan. *me.* þygge. *schw. v. I, annehmen, zu sich nehmen, essen.*

þider, þyder. *nh.* diddir, *me.* þider, dider, þyder. duder. þuder, thedur, *ne.* thither. *adv., dorthin, wohin.*

þiderweard, *me.* þiderward, *ne.* thitherward. *adv., nach dort zu.*

dierf *s.* þurfan.

þilke *s.* þylc, ylca. dîn, þîn *s.* þû.

þincan. þinchen *s.* þyncan.

þînen, þignen, *st. f., magd.*
þing, ðing, *me.* ðing, ðinȝ, þing, thing, þingh, þyng, thyng, þink, *ne.* thing, *st. n., ding, sache, gegenstand, wesen.*
þîod *s.* þêod. þios- *s.* þes.
þîow *s.* þêow.
ðirda *s.* þridda. dire *s.* þû.
ðis XIX 154 = ð is, þet is.
þis-, ðis- *s.* þes.
diu *s.* sê.
þô, *Ep.* thôhæ, *schw. f., ton, lehm.*
þo *s.* þâ, sê. þof,. þoȝ, þohh *s.* þêah.
þoȝt(e), þohhte, þôhte *s.* þencan.
þohhwheþþre *s.* hwædere.
þôht, *me.* þohht, þouht, þouȝt, þouth, thocht, þoȝte, thoghte, *ne.* thought, *st. m., gedanke, geist.*
þolian, *me.* þolien, þolenn, ðolie. þolye, þole, thole, *prät.* þolode, þolede, *me.* þolede. *part. me.* tholyt, *schw. v. II, dulden, leiden, erleiden.*
þon *s.* sê, þonne.
þonc, ðonc, þanc, *me.* þonc. ðanc, þanc, þank, *ne.* thank, *st. m., gedanke, herz. sinn, dank.*
þoncian, þancian. *me.* þonkie. þanke, ðanke, thanke, *ne.* thank. *prät.* þancode. *schw. v. II. danken.*
þoncolmôd, þancol-, *adj., denkend, klug.*
þoncsnoter, *nh.* thoncsnottur. *comp.* thoncsnotturra, *adj., klug.*
þoncwyrðe, *adj., dankenswert, angenehm.*
þone *s.* sê.
þonne, ðonne (*nh.* donne), þanne, þænne, ðon (*nh.* than), *me.* þanne. þænne, ðenne, þenne, thanne. þeonne, þenc, þan, dan, ðen, þen, than, then, *ne.* than, then, *adv., dann, da, ferner; vgl. conj., denn, als, als dass; tempor., als, wenn, während; folgernde, denn, nun, also; advers., aber.*
þonon, þanon, þanonne, *me.* ðanne, þanne, thennes, *ne.* thence, *adv., von da.*
þor *s.* þêr. ðor *s.* sê, þêr. þorfte *s.* þurfan.
þorn, ðorn, *ebenso me., ne.* thorn, *st. m., dorn.*
þos(e) *s.* þes.
þou *s.* þû, þêah.
þouch, þouh *s.* þêah. þouȝt *s.* þencan, þôht. þouht, þouth *s.* þôht.
þrâh, þrâg, *me.* þraȝhe, þrowe, *st. f., zeit.*
þræl, *me.* ðrel, þrell, *ne.* thrall, *st. m., knecht.*
þre *s.* þrî.
þrêagan, 3. *sg. prs. ind.* ðrêað, *merc.* ðrêgan, *me.* þraghe, *schw. v. II., drohen, schelten.*
þrêat. *me.* þræt, þret, *st. m., schar, gedränge.*
þrêatian. *me.* þrete, *ne. poet.* threat, *vgl.* threaten, *prät. me.* þrette, *pz. me.* þrett. *schw. v. II, drängen, bedrohen, drohen.*
ðrêgan *s.* þrêagan.
þrell *s.* þræl.
þrelweork *knechtesarbeit.*
þrengen, *prät.* þrengde, *bedrängen, drücken.*
þrêo *s.* þrî.
þrêotŷne, *me.* thrittene. *ne.* thirteen, *zahlwort, dreizehn.*
þrett(e) *s.* þrêatian.
þrî, þrêo, ðrîo, ðrêo, *me.* þri, þreo, þre, thre. *ne.* three, *dat. nh.* ðriim, *zahlwort, drei.*
þridda, *nh.* dirda. *me.* ðridde, þridde, thridde, ðride, thyrde. *ne.* third, *zahlwort, der dritte.*
þringan, *me.* þringe, *prät. pl.* þrungon. *st. v. 1c, dringen, sich drängen.*
þrîste. *me.* þriste, *adj., dreist, leichtsinnig.*
thristill *s.* þrostle.
þrîtig, þrittig, *me.* þritti, *ne.* thirty, *zahlwort, dreissig.*
þrîwa, *me.* þreowa, þrie, þries, *ne.* thrice, *adv., dreimal.*
þrostle, *me.* thristill, *ne.* throstle, *schw. f., drossel.*
þrote, -u, *me.* þrote, *ne.* throat, *schw. f., kehle. vorderhals.*
þrou, þrough *s.* þurh.
þrowe *s.* þrâh.
þrôwung, *me.* ðhrowing. *st. f., leiden.*
þrym, *gen.* þrymmes, *me.* thrum, *st. m., schar, menge.*
þrynge *s.* geþring.
þryve, *ne.* thrive *gedeihen;* so mot y þryve *so wahr es mir gut gehen möge.*

þû. đŵ, tu. *me.* þu. tu, þou, thou, thu, *ne.* thou; *gen. (als poss. flect.)* þîn, đîn, *me.* þin, thin, þine, þi, *(dat.* đire); *dat.* þê, đê, *nh.* đî? *me.* þe, thee; *acc.* đec, þec, þê, *me.* þe, thee, *pron., du.*

þuder, đuder *s.* þider.

þûhte *s.* þyncan.

þûma, *Ep.* thûma, *me. pl.* þumbes, *ne.* thumb, *schw. m., daumen.*

þunchen *s.* þyncan.

þunor, *me.* þuner, *dat.* þunre, *ne.* thunder, *st. m., donner.*

þurfan, *präs. sg.* 1. 3. þearf, *me.* dearf, dierf, þærf, *pl.* þurfon, *conj.,* þurfe, þyrfe, *me.* þurve, *prät.* þorfte, *me.* þurte, *präteritopr., nötig haben, brauchen, me. auch mögen.*

þurh, *nh.* đerh, *me.* þurh, đurh, þurch, þurrh, þureh, þuruh, throu, throughe, *ne.* through, *präp., durch;* þurrh gastliȝ witt *in geistigem sinne;* þurrh swillc *auf solche weise;* þurrh þatt *dadurch dass, indem;* *me.* đurchut, þuruhut, þuruhtut, þuruth, *ne.* throughout, *adv. u. präp., durchaus, ganz durch.*

þurhbindan?, *me.* þuruhbinden, *part.* -bunden, *st. v. Ic, ganz und gar binden.*

þurhsêcan, *me.* þurrhsekenn, *schw. v. Ib, durchsuchen, genau untersuchen.*

þurhsêon, *me.* đurhseon, 3. *pers. sg. präs. me.* đurhsihđ, *st. v. Ia, durchschauen.*

þurlen *s.* þyrlian.

þurrh *s.* þurh.

þurst, đurst, *me.* þurst, đurst, *ne.* thirst, *st. m., durst.*

þurste *s.* þyrstan.

þurte *s.* þurfan.

þuruh *s.* þurh.

þus, đus, đvs, *me.* þus, þuss, thus, tuss, *ne.* thus, *adv., so.*

þus = þu his (XIX 129).

þûsend, *me.* þusend, þusen, thousande, *ne.* thousand, *st. n., tausend.*

þûsendmælum, *adv., tausendfältig, zu tausenden.*

đusse *s.* þes.

þust-, đust- *s.* þŷst-.

þweorh, *kent. gen. sg. fem.* đwerre, *adj., quer, verkehrt.*

þwerrtut *durchaus.*

þwærten, *ne.* thwart. *prät.* đwerted, *durchkreuzen, hindern.*

þŷ *s.* sê.

þyder *s.* þider.

þylc, *me.* þilk, *pron., solch.*

þyncan, þincan, *me.* þunchen, đinchen, þinchen, đinche, 3. *sg. präs.* mê þinceđ, đyncđ, *me.* me þunchеđ, þunchеþ, đincđ, þincđ, þinche, þingþ, *ne.* methinks; *prät.* þûhte, *me.* þuhte, thoucht, *unregelm. schw. v., dünken, scheinen.*

þyng *s.* þing. þynke *s.* þencan.

þyrel, *me.* þurl *(vgl. ne.* nostril), *st. n., loch, öffnung.*

þyrfen *s.* þurfan.

þyrlian, *me.* þurle, *ne.* thrill, *schw. v. II, durchlöchern, durchbohren.*

þyrstan, *me.* þurste, *ne.* thirst, *schw. v. Ib, dürsten.*

þys-, đys- *s.* þes.

þŷsterness, *me.* đusternesse, *st. f., finsternis.*

þŷstre, *me.* þustre, *adj., düster, finster.*

þŷstrian, *me.* þustren, *schw. v. II, finster werden.*

C. Ueberreuter'sche Buchdruckerei (M. Salzer) in Wien.

LaE.Gr
Z955a

23880

Author Zupitza, Julius

Title Alt- und Mittelenglisches Übungsbuch.

DATE. NAME OF BORROWER.

University of Toronto
Library

DO NOT
REMOVE
THE
CARD
FROM
THIS
POCKET

Acme Library Card Pocket
LOWE-MARTIN CO. LIMITED

UTL AT DOWNSVIEW
D RANGE BAY SHLF POS ITEM C
39 12 20 13 13 005 6